



Condizioni Definitive

Relative alla quotazione di CERTIFICATI EXPRESS

di UniCredit Bank AG

Ai sensi del Programma di offerta e/o quotazione di "CERTIFICATI EXPRESS" ai sensi del relativo Prospetto di Base, composto dalle seguenti sezioni: I) Nota di Sintesi; II) Informazioni sull'Emittente; III) Informazioni sugli strumenti finanziari, l'offerta e/o la quotazione.

Condizioni Definitive depositate presso CONSOB in data 22 giugno 2015

L'adempimento di pubblicazione delle Condizioni Definitive non comporta alcun giudizio della CONSOB sull'opportunità dell'investimento proposto e sul merito dei dati e delle notizie allo stesso relativi.

La Nota di Sintesi è allegata alle presenti Condizioni Definitive.

*** * ***

I Certificati, in quanto strumenti finanziari derivati, sono caratterizzati da una rischiosità molto elevata, il cui apprezzamento da parte dell'investitore è ostacolato dalla loro complessità. È quindi necessario che l'investitore concluda operazioni aventi ad oggetto tali strumenti finanziari solo dopo averne compreso la natura e il grado di esposizione al rischio che essi comportano, sia tramite la lettura del Prospetto di Base e delle Condizioni Definitive sia avvalendosi dell'assistenza fornita dall'intermediario. Si consideri che, in generale, l'investimento nei Certificati, in quanto strumenti finanziari di particolare complessità, non è adatto alla generalità degli investitori; pertanto, prima di effettuare una qualsiasi operazione avente ad oggetto i Certificati, l'intermediario deve verificare se l'investimento è appropriato per l'investitore (con particolare riferimento all'esperienza nel campo degli investimenti in strumenti finanziari derivati di quest'ultimo) e, nel contesto della prestazione di un servizio di consulenza o di gestione di portafogli, dovrà altresì valutare se è adeguato per il medesimo avendo riguardo (in aggiunta ad una valutazione dei profili di esperienza) alla sua situazione finanziaria e agli obiettivi di investimento.

Si precisa che:

- (a) le presenti Condizioni Definitive sono state elaborate ai fini dell'articolo 5, paragrafo 4, della Direttiva 2003/71/CE, come successivamente modificata ed integrata (la Direttiva Prospetti), e devono essere lette congiuntamente al Prospetto di Base, pubblicato mediante deposito presso CONSOB in data 31 marzo 2015, a seguito di approvazione comunicata con nota n. 0021911/15 del 26 marzo 2015;**
- (b) a norma dell'articolo 14 della Direttiva Prospetti, il Prospetto di Base e le Condizioni Definitive sono a disposizione del pubblico gratuitamente presso gli uffici dell'Emittente in LCD7SR, Arabellastraße 12, 81925 Monaco, Germania e presso la succursale di Milano, con sede in Piazza Gae Aulenti 4, 20154 Milano. Il Prospetto di Base e le Condizioni Definitive sono altresì disponibili sul sito internet dell'Emittente: www.investimenti.unicredit.it;**
- (c) gli investitori sono invitati a leggere attentamente le presenti Condizioni Definitive congiuntamente al Prospetto di Base, al fine di ottenere una completa e dettagliata informativa relativamente all'Emittente ed all'ammissione a quotazione, prima di qualsiasi decisione sull'investimento; e**

(d) alle presenti Condizioni Definitive è allegata la Nota di Sintesi relativa alla singola emissione.

L'Offerta dei Certificati è effettuata in Italia e non negli Stati Uniti d'America o nei confronti di alcun cittadino americano o soggetto residente negli Stati Uniti d'America o soggetto passivo d'imposta negli Stati Uniti d'America ed il presente documento non può essere distribuito negli Stati Uniti d'America.

* * *

Il presente documento costituisce le Condizioni Definitive relative alla Quotazione di Certificati di seguito descritti. Esso deve essere letto congiuntamente al Prospetto di Base (compresi i documenti incorporati per riferimento) relativo al Programma di Certificati Express depositato presso CONSOB in data 31 marzo 2015, a seguito di approvazione comunicata con nota n. 0021911/15 del 26 marzo 2015, ed al Documento di Registrazione depositato presso CONSOB in data 6 febbraio 2015, a seguito di approvazione comunicata con nota n. 0008567/15 del 4 febbraio 2015, incorporato mediante riferimento alla Sezione II del Prospetto di Base, che insieme costituiscono il Prospetto di Base relativo Programma di Certificati Express (il **Prospetto di Base**).

I termini di seguito utilizzati e non direttamente definiti hanno lo stesso significato attribuito loro nel Prospetto di Base.

Borsa Italiana S.p.A. ha rilasciato il giudizio di ammissibilità alla quotazione dei Certificati con provvedimento n. LOL-000626 del 17 febbraio 2011, e successivamente confermato con provvedimento n. LOL-001543 del 6 marzo 2013, con provvedimento n. LOL-001928 del 12 marzo 2014 e con provvedimento n. LOL-002353 del 19 marzo 2015.

Borsa Italiana S.p.A. ha deliberato l'ammissione alla quotazione dei Certificati sul mercato SeDeX con provvedimento n. LOL-002475 del 19 giugno 2015.

Nel prendere una decisione di investimento gli investitori sono invitati a valutare gli specifici fattori di rischio relativi all'Emittente, nonché agli strumenti finanziari proposti.

INFORMAZIONI ESSENZIALI	
1. Conflitti di interesse:	<p>I Titoli saranno quotati e negoziati sul mercato SeDeX®, gestito da Borsa Italiana S.p.A. ed il ruolo di Market Maker nel suddetto mercato SeDeX® sarà svolto da UNICREDIT BANK AG (Emittente).</p> <p>L’Emittente svolge il ruolo di Agente per il Calcolo ai fini della determinazione dell’Importo di Liquidazione, ciò determina una situazione di conflitto di interessi nei confronti degli investitori.</p> <p>L’Emittente svolge ruoli rilevanti nell’operazione (ad esempio quello di strutturatore).</p>
INFORMAZIONI RIGUARDANTI GLI STRUMENTI FINANZIARI	
2. Tipologia di Titolo:	CERTIFICATI <i>EXPRESS</i> LEGATI AD AZIONI CON BARRIERA EUROPEA
3. Dettagli dei Certificati:	
(i) Codice ISIN:	Il codice ISIN di ogni Certificato è specificato nella Tabella di seguito riportata
(ii) <i>Rating</i> :	Non sono previsti <i>rating</i> per gli Strumenti da offrire o quotare ai sensi del Programma
4. (i) Numero di Serie:	Il Numero di Serie di ogni Certificato è specificato nella Tabella di seguito riportata
(ii) Numero di <i>Tranche</i> :	Il Numero di <i>Tranche</i> di ogni Certificato è specificato nella Tabella di seguito riportata
5. Valuta di Emissione:	Euro “EUR”
6. Data di Emissione:	17 giugno 2015
<u>Disposizioni relative all'Importo Addizionale Condizionato</u>	
7. Importo/i Addizionale/i Condizionato/i:	<i>Non applicabile</i>
8. Barriera Importo Addizionale:	<i>Non applicabile</i>
9. Periodo di Osservazione della Barriera Importo Addizionale:	<i>Non applicabile</i>
10. Livello Importo Addizionale:	<i>Non applicabile</i>
11. Data/e di Pagamento dell'/degli Importo/i Addizionale/i Condizionato/i:	<i>Non applicabile</i>
12. Data/e di Valutazione dell'/degli Importo/i Addizionale/i Condizionato/i:	<i>Non applicabile</i>
13. Periodo/i di Osservazione per il Pagamento dell'/degli Importo/i Addizionale/i Condizionato/i:	<i>Non applicabile</i>
14. Effetto Memoria:	<i>Non applicabile</i>
<u>Disposizioni relative all'Importo Addizionale Incondizionato</u>	

15. Importo Addizionale Incondizionato	<i>Non applicabile</i>
16. Data/e di Pagamento dell'Importo Addizionale Incondizionato	<i>Non applicabile</i>
<u>Disposizioni relative alla liquidazione</u>	
17. (i) Liquidazione:	<p>Nel caso in cui i certificati non siano stati liquidati anticipatamente, l'Importo di Liquidazione in contanti sarà determinato dall'Agente per il Calcolo sulla base della seguente formula:</p> <p>1) Nel caso in cui alla Data di Valutazione il Valore di Riferimento sia pari o superiore al <i>Trigger Level</i>, l'Importo di Liquidazione sarà pari a:</p> <p>$(\text{Prezzo di Rimborso} + \text{Importo Addizionale Finale}) * \text{Lotto Minimo di Esercizio}$</p> <p>In questo scenario gli investitori riceveranno a scadenza un Importo di Liquidazione pari al Prezzo di Rimborso più l'Importo Addizionale Finale, qualunque sia il valore del Sottostante alla Data di Valutazione.</p> <p>2) Nel caso in cui alla Data di Valutazione il Valore di Riferimento sia inferiore al <i>Trigger Level</i> e pari o superiore alla Barriera, l'Importo di Liquidazione sarà pari a:</p> <p>$\text{Prezzo di Rimborso} * \text{Lotto Minimo di Esercizio}$</p> <p>3) Nel caso in cui alla Data di Valutazione il Valore di Riferimento sia inferiore alla Barriera, l'Importo di Liquidazione sarà pari a:</p> <p>$(\text{Prezzo di Rimborso} * \text{Valore di Riferimento} / \text{Strike}) * \text{Lotto Minimo di Esercizio}$</p> <p>In tale scenario il Portatore parteciperà illimitatamente alle riduzioni di valore del Sottostante e sarà esposto ad una perdita parziale, ovvero totale, dell'investimento, qualora il Valore di Riferimento alla Data di Valutazione sia pari a zero.</p>
Diritto di rinuncia del Portatore:	Sì
(ii) Sottostante:	Azioni
18. Liquidazione Anticipata Automatica:	Se in qualunque Data di Osservazione il Valore di Riferimento del Sottostante è superiore o uguale al Livello di Liquidazione Anticipata, i Certificati saranno liquidati in anticipo rispetto alla Data di Scadenza alle Date di Liquidazione Anticipata specificate nella Tabella di seguito riportata
19. Data(e) di Osservazione (per la Liquidazione Anticipata Automatica):	<p>Le Date di Osservazione di ogni Certificato sono specificate nella Tabella di seguito riportata.</p> <p>Nel caso in cui una Data di Osservazione non coincida con un Giorno di Negoziazione, la Data di Osservazione corrisponderà al primo Giorno di Negoziazione successivo.</p>
20. Ammontare di Liquidazione Anticipata:	L'Ammontare di Liquidazione Anticipata relativo a ciascuna Data di Osservazione è specificato nella Tabella di seguito riportata
21. Livello di Liquidazione Anticipata:	Il Livello di Liquidazione Anticipata di ogni Certificato è specificato nella Tabella di seguito riportata

22. <i>Trigger Level</i>	Il Trigger Level, espresso in percentuale dello Strike, di ogni Certificato è specificato nella Tabella di seguito riportata
23. Data di Liquidazione Anticipata:	5 Giorni Bancari successivi alla relativa Data di Osservazione, come specificata nella Tabella di seguito riportata
24. Prezzo di Rimborso	100% del Prezzo di Emissione
25. Strike:	Per i Certificati con Sottostante azioni italiane, 100% del prezzo di chiusura di riferimento "Prezzo di Riferimento" del Sottostante alla Data di Determinazione. Per i Certificati con Sottostante azioni non italiane, 100% del prezzo di chiusura del Sottostante alla Data di Determinazione. Il valore dello Strike di ogni Certificato è specificato nella Tabella di seguito riportata
26. Best in Level:	<i>Non applicabile</i>
27. Best in Period:	<i>Non applicabile</i>
28. Premio:	<i>Non applicabile</i>
29. Data/e di Determinazione:	16 giugno 2015 Nel caso in cui la Data di Determinazione non coincida con un Giorno di Negoziazione, la Data di Determinazione corrisponderà al primo Giorno di Negoziazione successivo.
30. Importo Addizionale Finale:	L'Importo Addizionale Finale di ogni Certificato è specificato nella Tabella di seguito riportata
31. Protection:	<i>Non applicabile</i>
32. Barriera	Il valore numerico e percentuale della barriera europea di ogni Certificato è specificato nella Tabella di seguito riportata
33. Data di Scadenza:	La Data di Scadenza di ogni Certificato è specificata nella Tabella di seguito riportata
34. Data/e di Valutazione:	La Data di Valutazione, come determinata dall'Agente per il Calcolo, - per i Certificati con Sottostante azioni italiane è il giorno immediatamente precedente alla Data di Scadenza dei Certificati in cui le Azioni sono negoziate su Borsa Italiana S.p.A. (Borsa Rilevante) - per i Certificati con Sottostante azioni non italiane è la Data di Scadenza Nel caso in cui la Data di Valutazione non coincida con un Giorno di Negoziazione, la Data di Valutazione corrisponderà al primo Giorno di Negoziazione successivo.
35. Periodo di Osservazione:	<i>Non applicabile</i>
36. Valore di Riferimento:	Il Valore del Sottostante, come determinato dall'Agente per il Calcolo, è: - per i Certificati con Sottostante azioni italiane è il prezzo ufficiale di chiusura di riferimento "Prezzo di Riferimento" determinato e pubblicato da Borsa Italiana S.p.A. (Borsa Rilevante) alla Data di Valutazione e alle Date di Osservazione. - per i Certificati con Sottostante azioni non italiane è il prezzo ufficiale di chiusura determinato e pubblicato dalla Borsa Rilevante alla Data di Valutazione e alle Date di Osservazione.
37. Best out Level:	<i>Non applicabile</i>
38. Best out Period:	<i>Non applicabile</i>
39. Valore Iniziale:	<i>Non applicabile</i>
40. Valore Finale:	<i>Non applicabile</i>
41. Giorno Lavorativo o Giorno Bancario:	Giorno Lavorativo o Giorno Bancario è qualsiasi giorno che non sia sabato o domenica, in cui le banche effettuano pagamenti in base al calendario TARGET2.

42. Business Centres per i Giorni Bancari:	<i>TARGET2</i>
43. Ulteriori disposizioni su Eventi di Turbativa ed Eventi Rilevanti:	<i>Non applicabile</i>
44. Periodo di Tempo:	<i>Non applicabile</i>
45. Data di Pagamento	Il quinto Giorno Lavorativo successivo alla Data di Valutazione
46. Disposizioni relative al Sottostante	Le Azioni specificate nel paragrafo Informazioni sulle Azioni delle presenti Condizioni Definitive
	Fonte di rilevazione: Reuters, Bloomberg
	Emittente: L'emittente/Gli emittenti le Azioni come indicato nel paragrafo Informazioni sulle Azioni delle presenti Condizioni Definitive
	Sponsor dell'Indice: <i>Non applicabile</i>
	Agente per il Calcolo: <i>Non applicabile</i>
	ISIN (altro codice dei titoli): Il codice ISIN come indicato nel paragrafo Informazioni sulle Azioni delle presenti Condizioni Definitive
	Borsa Rilevante: La Borsa Rilevante come indicata nel paragrafo Informazioni sulle Azioni delle presenti Condizioni Definitive
	Borsa di Negoziazione dei Contratti Derivati: La Borsa di Negoziazione dei Contratti Derivati come indicata nel paragrafo Informazioni sulle Azioni delle presenti Condizioni Definitive
	<i>Fixing Sponsor: Non applicabile</i>
	<i>Fixing Sponsor Sostitutivo: Non applicabile</i>
	Società di Gestione del Fondo: <i>Non applicabile</i>
	Percentuale Massima del Fondo: <i>Non applicabile</i>
	Livello Massimo di Volatilità: <i>Non applicabile</i>
	Numero di Giorni di Osservazione della Volatilità: <i>Non applicabile</i>
	Valore di Riferimento per la determinazione dell'Evento Barriera: Il Valore di Riferimento indicato all'item 36 rilevato alla Data di Valutazione
	Valore di Riferimento per la determinazione dell'evento di Liquidazione Anticipata: Il Valore di Riferimento indicato all'item 36 rilevato alle Date di Osservazione
	Valore di Riferimento per la determinazione dell'Evento Importo Aggiuntivo Condizionato: <i>Non applicabile</i>
<u>Altre informazioni</u>	
47. Sistema di Gestione Accentrata (Clearing System(s)):	Monte Titoli S.p.A.

Depositario/i:	Monte Titoli S.p.A.
CONDIZIONI DELL'OFFERTA	
<u>Collocamento e offerta – Offerta pubblica di vendita</u>	
48. Ammontare totale dell'Offerta:	<i>Non applicabile</i>
Quantitativo Offerto Minimo:	<i>Non applicabile</i>
49. Responsabile del Collocamento:	<i>Non applicabile</i>
Sito Internet:	
50. Collocatori:	<i>Non applicabile</i>
Sito Internet:	
51. Operatore/i Incaricato/i:	<i>Non applicabile</i>
52. Altre entità rilevanti coinvolte nell'Offerta/Quotazione/Distribuzione sul SeDeX:	<i>Non applicabile</i>
53. Prezzo di Emissione	Il Prezzo di Emissione di ogni Certificato è specificato nella Tabella di seguito riportata
54. Commissioni e oneri aggiuntivi a carico del Portatore incluse nel Prezzo di Emissione: (i) commissioni di collocamento: (ii) commissioni di strutturazione: (iii) oneri relativi alla gestione del rischio di mercato per il mantenimento delle condizioni di offerta:	<i>Non applicabile</i>
55. Ulteriori commissioni e oneri non inclusi nel Prezzo di Emissione:	<i>Non applicabile</i>
56. Agente per il Calcolo:	UniCredit Bank AG
57. Agente per il Pagamento:	UniCredit Bank AG
58. Modalità di collocamento/distribuzione:	<i>Non applicabile</i>
59. Accordi di Collocamento o di Sottoscrizione:	<i>Non applicabile</i>

60. Restrizioni alla vendita: [ulteriori a quelle di cui sopra]	<i>Non applicabile</i>
61. Lotto Minimo:	<i>Non applicabile</i>
62. Lotto Massimo:	<i>Non applicabile</i>
63. Lotto Minimo di Esercizio:	1 Certificato
64. Lotto Massimo di Esercizio:	<i>Non applicabile</i>
65. Periodo di Offerta	<i>Non applicabile</i>
66. Data di Regolamento:	<i>Non applicabile</i>
67. Condizioni cui è subordinata l'Offerta:	<i>Non applicabile</i>
68. Facoltà di revoca o ritiro della Singola Offerta in presenza di circostanze straordinarie:	<i>Non applicabile</i>
69. Facoltà di ritirare l'Offerta:	<i>Non applicabile</i>
70. Modalità di adesione:	<i>Non applicabile</i>
71. Modalità e termini per la comunicazione dei risultati dell'Offerta:	<i>Non applicabile</i>
72. Ulteriori informazioni nel caso di offerta pubblica di vendita mediante distribuzione diretta sul mercato SeDeX:	<i>Non applicabile</i>
QUOTAZIONE E MODALITÀ DI NEGOZIAZIONE	
73. Quotazione e ammissione alle negoziazione:	È stata richiesta la quotazione dei Certificati mercato SEDEX di Borsa Italiana S.p.A in data 17 giugno 2015 con efficacia da 23 giugno 2015.
74. Condizioni di negoziazione:	L'Emittente (lo "Specialista sul Mercato SEDEX") si impegna a garantire liquidità attraverso proposte di vendita e offerta in conformità con le regole di Borsa Italiana S.p.A., dove si prevede che i Certificati saranno negoziati. Gli obblighi dello Specialista sul Mercato SEDEX sono governati dal Regolamento dei Mercati organizzati e gestiti da Borsa Italiana S.p.A., e dalle istruzioni al regolamento.
75. Facoltà dell'Emittente di riacquistare i Certificati in conto proprio:	<i>Non applicabile</i>

TABELLA APPLICABILE IN CASO DI QUOTAZIONE

Numero di Tranche	Numero di Serie	Codice ISIN	Codice di negoziazione	Sottostante	Prezzo di Emissione	Data di Scadenza	Strike	Data di Determinazione	Barriera Europea %	Barriera Europea	Trigger Level	Importo Aggiuntivo Finale	Autocallabile	Numero di Certificati emessi per ogni Serie	Numero di Certificati emessi per ogni Tranche
1	1	DE000HV4ATE9	UI659K	AXA	EUR 100,00	21/12/2018	EUR 22,52	16/06/2015	70%	EUR 15,764	100%	EUR 42	Applicabile	100.000	5.000
1	2	DE000HV4ATF6	UI660K	BANCA POP. MILANO	EUR 100,00	21/12/2018	EUR 0,9085	16/06/2015	70%	EUR 0,636	100%	EUR 59,5	Applicabile	100.000	5.000
1	3	DE000HV4AT09	UI679K	BANCA POP. MILANO	EUR 100,00	20/12/2019	EUR 0,9085	16/06/2015	50%	EUR 0,4543	100%	EUR 54	Applicabile	100.000	5.000
1	4	DE000HV4ATG4	UI661K	BANCO POPOLARE	EUR 100,00	21/12/2018	EUR 14,35	16/06/2015	70%	EUR 10,045	100%	EUR 35	Applicabile	100.000	5.000
1	5	DE000HV4ATH2	UI662K	BNP PARIBAS	EUR 100,00	21/12/2018	EUR 53,67	16/06/2015	70%	EUR 37,569	100%	EUR 45,5	Applicabile	100.000	5.000
1	6	DE000HV4ATJ8	UI663K	DEUTSCHE BANK	EUR 100,00	21/12/2018	EUR 27,69	16/06/2015	70%	EUR 19,383	100%	EUR 38,5	Applicabile	100.000	5.000
1	7	DE000HV4ATK6	UI664K	ENEL	EUR 100,00	21/12/2018	EUR 4,128	16/06/2015	70%	EUR 2,8896	100%	EUR 45,5	Applicabile	100.000	5.000
1	8	DE000HV4ATL4	UI665K	ENI	EUR 100,00	21/12/2018	EUR 15,75	16/06/2015	70%	EUR 11,025	100%	EUR 42	Applicabile	100.000	5.000
1	9	DE000HV4ATT7	UI672K	FERRAGAMO	EUR 100,00	21/12/2018	EUR 27,01	16/06/2015	70%	EUR 18,907	100%	EUR 37,1	Applicabile	100.000	5.000
1	10	DE000HV4ATM2	UI666K	FIAT-FCA	EUR 100,00	21/12/2018	EUR 13,76	16/06/2015	70%	EUR 9,632	100%	EUR 49	Applicabile	100.000	5.000
1	11	DE000HV4AT17	UI680K	FIAT-FCA	EUR 100,00	20/12/2019	EUR 13,76	16/06/2015	50%	EUR 6,88	100%	EUR 45	Applicabile	100.000	5.000
1	12	DE000HV4ATN0	UI667K	FINMECCANICA	EUR 100,00	21/12/2018	EUR 11,14	16/06/2015	70%	EUR 7,798	100%	EUR 42	Applicabile	100.000	5.000
1	13	DE000HV4ATP5	UI668K	INTESA SANPAOLO	EUR 100,00	21/12/2018	EUR 3,154	16/06/2015	70%	EUR 2,2078	100%	EUR 56	Applicabile	100.000	5.000
1	14	DE000HV4AT25	UI681K	INTESA SANPAOLO	EUR 100,00	20/12/2019	EUR 3,154	16/06/2015	50%	EUR 1,577	100%	EUR 54	Applicabile	100.000	5.000
1	15	DE000HV4ATQ3	UI669K	MEDIASET	EUR 100,00	21/12/2018	EUR 4,176	16/06/2015	70%	EUR 2,9232	100%	EUR 49	Applicabile	100.000	5.000
1	16	DE000HV4ATR1	UI670K	NOKIA	EUR 100,00	21/12/2018	EUR 6,365	16/06/2015	70%	EUR 4,4555	100%	EUR 63	Applicabile	100.000	5.000

UniCredit Bank AG

1	17	DE000HV4ATS9	UI671K	SAIPEM	EUR 100,00	21/12/2018	EUR 9,88	16/06/2015	70%	EUR 6,916	100%	EUR 52,5	Applicabile	100.000	5.000
1	18	DE000HV4AT33	UI682K	SAIPEM	EUR 100,00	20/12/2019	EUR 9,88	16/06/2015	50%	EUR 4,94	100%	EUR 45	Applicabile	100.000	5.000
1	19	DE000HV4ATU5	UI673K	SOCIETE GENERALE	EUR 100,00	21/12/2018	EUR 41,925	16/06/2015	70%	EUR 29,3475	100%	EUR 49	Applicabile	100.000	5.000
1	20	DE000HV4ATV3	UI674K	STMICROELECTRONICS	EUR 100,00	21/12/2018	EUR 7,395	16/06/2015	70%	EUR 5,1765	100%	EUR 70	Applicabile	100.000	5.000
1	21	DE000HV4AT41	UI683K	STMICROELECTRONICS	EUR 100,00	20/12/2019	EUR 7,395	16/06/2015	50%	EUR 3,6975	100%	EUR 58,5	Applicabile	100.000	5.000
1	22	DE000HV4ATW1	UI675K	TELECOM ITALIA	EUR 100,00	21/12/2018	EUR 1,105	16/06/2015	70%	EUR 0,7735	100%	EUR 49	Applicabile	100.000	5.000
1	23	DE000HV4ATX9	UI676K	TENARIS	EUR 100,00	21/12/2018	EUR 12,56	16/06/2015	70%	EUR 8,792	100%	EUR 42	Applicabile	100.000	5.000
1	24	DE000HV4ATY7	UI677K	TOD'S	EUR 100,00	21/12/2018	EUR 86,1	16/06/2015	70%	EUR 60,27	100%	EUR 42	Applicabile	100.000	5.000
1	25	DE000HV4ATZ4	UI678K	UNIONE DI BANCHE ITALIANE	EUR 100,00	21/12/2018	EUR 7,05	16/06/2015	70%	EUR 4,935	100%	EUR 42	Applicabile	100.000	5.000

Numero di Tranche	Numero di Serie	Codice ISIN	Data di Osservazione per la Liquidazione Anticipata Automatica	Livello Liquidazione Anticipata	Data di Liquidazione Anticipata	Ammontare di Liquidazione Anticipata
1	1	DE000HV4ATE9	(1) 18/12/2015, (2) 17/06/2016, (3) 16/12/2016, (4) 16/06/2017, (5) 15/12/2017, (6) 15/06/2018	(1) 100% Strike, (2) 100% Strike, (3) 100% Strike, (4) 100% Strike, (5) 100% Strike, (6) 100% Strike	(1) 28/12/2015, (2) 24/06/2016, (3) 23/12/2016, (4) 23/06/2017, (5) 22/12/2017, (6) 22/06/2018	(1) EUR 106,00, (2) EUR 112,00, (3) EUR 118,00, (4) EUR 124,00, (5) EUR 130,00, (6) EUR 136,00
1	2	DE000HV4ATF6	(1) 18/12/2015, (2) 17/06/2016, (3) 16/12/2016, (4) 16/06/2017, (5) 15/12/2017, (6) 15/06/2018	(1) 100% Strike, (2) 100% Strike, (3) 100% Strike, (4) 100% Strike, (5) 100% Strike, (6) 100% Strike	(1) 28/12/2015, (2) 24/06/2016, (3) 23/12/2016, (4) 23/06/2017, (5) 22/12/2017, (6) 22/06/2018	(1) EUR 108,50, (2) EUR 117,00, (3) EUR 125,50, (4) EUR 134,00, (5) EUR 142,50, (6) EUR 151,00
1	3	DE000HV4AT09	(1) 18/12/2015, (2) 17/06/2016, (3) 16/12/2016, (4) 16/06/2017, (5) 15/12/2017, (6) 15/06/2018, (7) 21/12/2018, (8) 21/06/2019	(1) 100% Strike, (2) 100% Strike, (3) 100% Strike, (4) 100% Strike, (5) 100% Strike, (6) 100% Strike, (7) 100% Strike, (8) 100% Strike	(1) 28/12/2015, (2) 24/06/2016, (3) 23/12/2016, (4) 23/06/2017, (5) 22/12/2017, (6) 22/06/2018, (7) 02/01/2019, (8) 28/06/2019	(1) EUR 106,00, (2) EUR 112,00, (3) EUR 118,00, (4) EUR 124,00, (5) EUR 130,00, (6) EUR 136,00, (7) EUR 142,00, (8) EUR 148,00
1	4	DE000HV4ATG4	(1) 18/12/2015, (2) 17/06/2016, (3) 16/12/2016, (4) 16/06/2017, (5) 15/12/2017, (6) 15/06/2018	(1) 100% Strike, (2) 100% Strike, (3) 100% Strike, (4) 100% Strike, (5) 100% Strike, (6) 100% Strike	(1) 28/12/2015, (2) 24/06/2016, (3) 23/12/2016, (4) 23/06/2017, (5) 22/12/2017, (6) 22/06/2018	(1) EUR 105,00, (2) EUR 110,00, (3) EUR 115,00, (4) EUR 120,00, (5) EUR 125,00, (6) EUR 130,00
1	5	DE000HV4ATH2	(1) 18/12/2015, (2) 17/06/2016, (3) 16/12/2016, (4) 16/06/2017, (5) 15/12/2017, (6) 15/06/2018	(1) 100% Strike, (2) 100% Strike, (3) 100% Strike, (4) 100% Strike, (5) 100% Strike, (6) 100% Strike	(1) 28/12/2015, (2) 24/06/2016, (3) 23/12/2016, (4) 23/06/2017, (5) 22/12/2017, (6) 22/06/2018	(1) EUR 106,50, (2) EUR 113,00, (3) EUR 119,50, (4) EUR 126,00, (5) EUR 132,50, (6) EUR 139,00
1	6	DE000HV4ATJ8	(1) 18/12/2015, (2) 17/06/2016, (3) 16/12/2016, (4) 16/06/2017, (5) 15/12/2017, (6) 15/06/2018	(1) 100% Strike, (2) 100% Strike, (3) 100% Strike, (4) 100% Strike, (5) 100% Strike, (6) 100% Strike	(1) 28/12/2015, (2) 24/06/2016, (3) 23/12/2016, (4) 23/06/2017, (5) 22/12/2017, (6) 22/06/2018	(1) EUR 105,50, (2) EUR 111,00, (3) EUR 116,50, (4) EUR 122,00, (5) EUR 127,50, (6) EUR 133,00

Numero di Tranche	Numero di Serie	Codice ISIN	Data di Osservazione per la Liquidazione Anticipata Automatica	Livello Liquidazione Anticipata	Data di Liquidazione Anticipata	Ammontare di Liquidazione Anticipata
1	7	DE000HV4ATK6	(1) 18/12/2015, (2) 17/06/2016, (3) 16/12/2016, (4) 16/06/2017, (5) 15/12/2017, (6) 15/06/2018	(1) 100% Strike, (2) 100% Strike, (3) 100% Strike, (4) 100% Strike, (5) 100% Strike, (6) 100% Strike	(1) 28/12/2015, (2) 24/06/2016, (3) 23/12/2016, (4) 23/06/2017, (5) 22/12/2017, (6) 22/06/2018	(1) EUR 106,50, (2) EUR 113,00, (3) EUR 119,50, (4) EUR 126,00, (5) EUR 132,50, (6) EUR 139,00
1	8	DE000HV4ATL4	(1) 18/12/2015, (2) 17/06/2016, (3) 16/12/2016, (4) 16/06/2017, (5) 15/12/2017, (6) 15/06/2018	(1) 100% Strike, (2) 100% Strike, (3) 100% Strike, (4) 100% Strike, (5) 100% Strike, (6) 100% Strike	(1) 28/12/2015, (2) 24/06/2016, (3) 23/12/2016, (4) 23/06/2017, (5) 22/12/2017, (6) 22/06/2018	(1) EUR 106,00, (2) EUR 112,00, (3) EUR 118,00, (4) EUR 124,00, (5) EUR 130,00, (6) EUR 136,00
1	9	DE000HV4ATT7	(1) 18/12/2015, (2) 17/06/2016, (3) 16/12/2016, (4) 16/06/2017, (5) 15/12/2017, (6) 15/06/2018	(1) 100% Strike, (2) 100% Strike, (3) 100% Strike, (4) 100% Strike, (5) 100% Strike, (6) 100% Strike	(1) 28/12/2015, (2) 24/06/2016, (3) 23/12/2016, (4) 23/06/2017, (5) 22/12/2017, (6) 22/06/2018	(1) EUR 105,30, (2) EUR 110,60, (3) EUR 115,90, (4) EUR 121,20, (5) EUR 126,50, (6) EUR 131,80
1	10	DE000HV4ATM2	(1) 18/12/2015, (2) 17/06/2016, (3) 16/12/2016, (4) 16/06/2017, (5) 15/12/2017, (6) 15/06/2018	(1) 100% Strike, (2) 100% Strike, (3) 100% Strike, (4) 100% Strike, (5) 100% Strike, (6) 100% Strike	(1) 28/12/2015, (2) 24/06/2016, (3) 23/12/2016, (4) 23/06/2017, (5) 22/12/2017, (6) 22/06/2018	(1) EUR 107,00, (2) EUR 114,00, (3) EUR 121,00, (4) EUR 128,00, (5) EUR 135,00, (6) EUR 142,00
1	11	DE000HV4AT17	(1) 18/12/2015, (2) 17/06/2016, (3) 16/12/2016, (4) 16/06/2017, (5) 15/12/2017, (6) 15/06/2018, (7) 21/12/2018, (8) 21/06/2019	(1) 100% Strike, (2) 100% Strike, (3) 100% Strike, (4) 100% Strike, (5) 100% Strike, (6) 100% Strike, (7) 100% Strike, (8) 100% Strike	(1) 28/12/2015, (2) 24/06/2016, (3) 23/12/2016, (4) 23/06/2017, (5) 22/12/2017, (6) 22/06/2018, (7) 02/01/2019, (8) 28/06/2019	(1) EUR 105,00, (2) EUR 110,00, (3) EUR 115,00, (4) EUR 120,00, (5) EUR 125,00, (6) EUR 130,00, (7) EUR 135,00, (8) EUR 140,00
1	12	DE000HV4ATN0	(1) 18/12/2015, (2) 17/06/2016, (3) 16/12/2016, (4) 16/06/2017, (5) 15/12/2017, (6) 15/06/2018	(1) 100% Strike, (2) 100% Strike, (3) 100% Strike, (4) 100% Strike, (5) 100% Strike, (6) 100% Strike	(1) 28/12/2015, (2) 24/06/2016, (3) 23/12/2016, (4) 23/06/2017, (5) 22/12/2017, (6) 22/06/2018	(1) EUR 106,00, (2) EUR 112,00, (3) EUR 118,00, (4) EUR 124,00, (5) EUR 130,00, (6) EUR 136,00
1	13	DE000HV4ATP5	(1) 18/12/2015, (2) 17/06/2016, (3) 16/12/2016, (4) 16/06/2017, (5) 15/12/2017, (6) 15/06/2018	(1) 100% Strike, (2) 100% Strike, (3) 100% Strike, (4) 100% Strike, (5) 100% Strike, (6) 100% Strike	(1) 28/12/2015, (2) 24/06/2016, (3) 23/12/2016, (4) 23/06/2017, (5) 22/12/2017, (6) 22/06/2018	(1) EUR 108,00, (2) EUR 116,00, (3) EUR 124,00, (4) EUR 132,00, (5) EUR 140,00, (6) EUR 148,00

Numero di Tranche	Numero di Serie	Codice ISIN	Data di Osservazione per la Liquidazione Anticipata Automatica	Livello Liquidazione Anticipata	Data di Liquidazione Anticipata	Ammontare di Liquidazione Anticipata
1	14	DE000HV4AT25	(1) 18/12/2015, (2) 17/06/2016, (3) 16/12/2016, (4) 16/06/2017, (5) 15/12/2017, (6) 15/06/2018, (7) 21/12/2018, (8) 21/06/2019	(1) 100% Strike, (2) 100% Strike, (3) 100% Strike, (4) 100% Strike, (5) 100% Strike, (6) 100% Strike, (7) 100% Strike, (8) 100% Strike	(1) 28/12/2015, (2) 24/06/2016, (3) 23/12/2016, (4) 23/06/2017, (5) 22/12/2017, (6) 22/06/2018, (7) 02/01/2019, (8) 28/06/2019	(1) EUR 106,00, (2) EUR 112,00, (3) EUR 118,00, (4) EUR 124,00, (5) EUR 130,00, (6) EUR 136,00, (7) EUR 142,00, (8) EUR 148,00
1	15	DE000HV4ATQ3	(1) 18/12/2015, (2) 17/06/2016, (3) 16/12/2016, (4) 16/06/2017, (5) 15/12/2017, (6) 15/06/2018	(1) 100% Strike, (2) 100% Strike, (3) 100% Strike, (4) 100% Strike, (5) 100% Strike, (6) 100% Strike	(1) 28/12/2015, (2) 24/06/2016, (3) 23/12/2016, (4) 23/06/2017, (5) 22/12/2017, (6) 22/06/2018	(1) EUR 107,00, (2) EUR 114,00, (3) EUR 121,00, (4) EUR 128,00, (5) EUR 135,00, (6) EUR 142,00
1	16	DE000HV4ATR1	(1) 18/12/2015, (2) 17/06/2016, (3) 16/12/2016, (4) 16/06/2017, (5) 15/12/2017, (6) 15/06/2018	(1) 100% Strike, (2) 100% Strike, (3) 100% Strike, (4) 100% Strike, (5) 100% Strike, (6) 100% Strike	(1) 28/12/2015, (2) 24/06/2016, (3) 23/12/2016, (4) 23/06/2017, (5) 22/12/2017, (6) 22/06/2018	(1) EUR 109,00, (2) EUR 118,00, (3) EUR 127,00, (4) EUR 136,00, (5) EUR 145,00, (6) EUR 154,00
1	17	DE000HV4ATS9	(1) 18/12/2015, (2) 17/06/2016, (3) 16/12/2016, (4) 16/06/2017, (5) 15/12/2017, (6) 15/06/2018	(1) 100% Strike, (2) 100% Strike, (3) 100% Strike, (4) 100% Strike, (5) 100% Strike, (6) 100% Strike	(1) 28/12/2015, (2) 24/06/2016, (3) 23/12/2016, (4) 23/06/2017, (5) 22/12/2017, (6) 22/06/2018	(1) EUR 107,50, (2) EUR 115,00, (3) EUR 122,50, (4) EUR 130,00, (5) EUR 137,50, (6) EUR 145,00
1	18	DE000HV4AT33	(1) 18/12/2015, (2) 17/06/2016, (3) 16/12/2016, (4) 16/06/2017, (5) 15/12/2017, (6) 15/06/2018, (7) 21/12/2018, (8) 21/06/2019	(1) 100% Strike, (2) 100% Strike, (3) 100% Strike, (4) 100% Strike, (5) 100% Strike, (6) 100% Strike, (7) 100% Strike, (8) 100% Strike	(1) 28/12/2015, (2) 24/06/2016, (3) 23/12/2016, (4) 23/06/2017, (5) 22/12/2017, (6) 22/06/2018, (7) 02/01/2019, (8) 28/06/2019	(1) EUR 105,00, (2) EUR 110,00, (3) EUR 115,00, (4) EUR 120,00, (5) EUR 125,00, (6) EUR 130,00, (7) EUR 135,00, (8) EUR 140,00
1	19	DE000HV4ATU5	(1) 18/12/2015, (2) 17/06/2016, (3) 16/12/2016, (4) 16/06/2017, (5) 15/12/2017, (6) 15/06/2018	(1) 100% Strike, (2) 100% Strike, (3) 100% Strike, (4) 100% Strike, (5) 100% Strike, (6) 100% Strike	(1) 28/12/2015, (2) 24/06/2016, (3) 23/12/2016, (4) 23/06/2017, (5) 22/12/2017, (6) 22/06/2018	(1) EUR 107,00, (2) EUR 114,00, (3) EUR 121,00, (4) EUR 128,00, (5) EUR 135,00, (6) EUR 142,00

Numero di Tranche	Numero di Serie	Codice ISIN	Data di Osservazione per la Liquidazione Anticipata Automatica	Livello Liquidazione Anticipata	Data di Liquidazione Anticipata	Ammontare di Liquidazione Anticipata
1	20	DE000HV4ATV3	(1) 18/12/2015, (2) 17/06/2016, (3) 16/12/2016, (4) 16/06/2017, (5) 15/12/2017, (6) 15/06/2018	(1) 100% Strike, (2) 100% Strike, (3) 100% Strike, (4) 100% Strike, (5) 100% Strike, (6) 100% Strike	(1) 28/12/2015, (2) 24/06/2016, (3) 23/12/2016, (4) 23/06/2017, (5) 22/12/2017, (6) 22/06/2018	(1) EUR 110,00, (2) EUR 120,00, (3) EUR 130,00, (4) EUR 140,00, (5) EUR 150,00, (6) EUR 160,00
1	21	DE000HV4AT41	(1) 18/12/2015, (2) 17/06/2016, (3) 16/12/2016, (4) 16/06/2017, (5) 15/12/2017, (6) 15/06/2018, (7) 21/12/2018, (8) 21/06/2019	(1) 100% Strike, (2) 100% Strike, (3) 100% Strike, (4) 100% Strike, (5) 100% Strike, (6) 100% Strike, (7) 100% Strike, (8) 100% Strike	(1) 28/12/2015, (2) 24/06/2016, (3) 23/12/2016, (4) 23/06/2017, (5) 22/12/2017, (6) 22/06/2018, (7) 02/01/2019, (8) 28/06/2019	(1) EUR 106,50, (2) EUR 113,00, (3) EUR 119,50, (4) EUR 126,00, (5) EUR 132,50, (6) EUR 139,00, (7) EUR 145,50, (8) EUR 152,00
1	22	DE000HV4ATW1	(1) 18/12/2015, (2) 17/06/2016, (3) 16/12/2016, (4) 16/06/2017, (5) 15/12/2017, (6) 15/06/2018	(1) 100% Strike, (2) 100% Strike, (3) 100% Strike, (4) 100% Strike, (5) 100% Strike, (6) 100% Strike	(1) 28/12/2015, (2) 24/06/2016, (3) 23/12/2016, (4) 23/06/2017, (5) 22/12/2017, (6) 22/06/2018	(1) EUR 107,00, (2) EUR 114,00, (3) EUR 121,00, (4) EUR 128,00, (5) EUR 135,00, (6) EUR 142,00
1	23	DE000HV4ATX9	(1) 18/12/2015, (2) 17/06/2016, (3) 16/12/2016, (4) 16/06/2017, (5) 15/12/2017, (6) 15/06/2018	(1) 100% Strike, (2) 100% Strike, (3) 100% Strike, (4) 100% Strike, (5) 100% Strike, (6) 100% Strike	(1) 28/12/2015, (2) 24/06/2016, (3) 23/12/2016, (4) 23/06/2017, (5) 22/12/2017, (6) 22/06/2018	(1) EUR 106,00, (2) EUR 112,00, (3) EUR 118,00, (4) EUR 124,00, (5) EUR 130,00, (6) EUR 136,00
1	24	DE000HV4ATY7	(1) 18/12/2015, (2) 17/06/2016, (3) 16/12/2016, (4) 16/06/2017, (5) 15/12/2017, (6) 15/06/2018	(1) 100% Strike, (2) 100% Strike, (3) 100% Strike, (4) 100% Strike, (5) 100% Strike, (6) 100% Strike	(1) 28/12/2015, (2) 24/06/2016, (3) 23/12/2016, (4) 23/06/2017, (5) 22/12/2017, (6) 22/06/2018	(1) EUR 106,00, (2) EUR 112,00, (3) EUR 118,00, (4) EUR 124,00, (5) EUR 130,00, (6) EUR 136,00
1	25	DE000HV4ATZ4	(1) 18/12/2015, (2) 17/06/2016, (3) 16/12/2016, (4) 16/06/2017, (5) 15/12/2017, (6) 15/06/2018	(1) 100% Strike, (2) 100% Strike, (3) 100% Strike, (4) 100% Strike, (5) 100% Strike, (6) 100% Strike	(1) 28/12/2015, (2) 24/06/2016, (3) 23/12/2016, (4) 23/06/2017, (5) 22/12/2017, (6) 22/06/2018	(1) EUR 106,00, (2) EUR 112,00, (3) EUR 118,00, (4) EUR 124,00, (5) EUR 130,00, (6) EUR 136,00

<u>/Disposizioni relative all'utilizzo del prospetto di base (retail cascade) da parte di intermediari autorizzati/</u>	
76. Identità (nome e indirizzo) dell'intermediario finanziario o degli intermediari finanziari autorizzati ad utilizzare il Prospetto di Base:	<i>Non applicabile</i>
77. Periodo di offerta durante il quale gli intermediari finanziari possono procedere a successiva rivendita o al collocamento finale dei Certificati:	<i>Non applicabile</i>
78. Altre condizioni cui è subordinato il consenso all'utilizzo del Prospetto di Base:	<i>Non applicabile</i>

INFORMAZIONI SULLE AZIONI

Azione	Codice ISIN	Codice Reuters	Codice Bloomberg	Emittente	Website	Borsa Rilevante	Borsa di Negoziazione dei Contratti Derivati
AXA	FR0000120628	AXAF.PA	CS FP Equity	AXA S.A., 23 avenue Matignon, 75008 Paris, Francia	www.axa.com	NYSE Euronext	LIFFE
BANCA POP. MILANO	IT0000064482	PMIL.MI	PMI IM Equity	Banca Pop. di Milano S.C.a.R.L., Piazza F.Meda 4, 20121 Milano	www.bpm.it	Borsa Italiana (MTA)	IDEM
BANCO POPOLARE	IT0005002883	BAPO.MI	BP IM Equity	Banco Popolare S.p.A., Piazza Nogara 2, 37121 Verona	www.bancopopolare.it	Borsa Italiana (MTA)	IDEM
BNP PARIBAS	FR0000131104	BNPP.PA	BNP FP Equity	BNP Paribas S.A., 16 Boulevard des Italiens, 75009 Paris, Francia	www.bnpparibas.com	NYSE Euronext	LIFFE
DEUTSCHE BANK	DE0005140008	DBKGn.DE	DBK GY Equity	Deutsche Bank AG, Taunusanlage 12, 60325 Frankfurt am Main, Germania	www.db.com	Deutsche Boerse	EUREX
ENEL	IT0003128367	ENEI.MI	ENEL IM Equity	Enel S.p.A., Viale Regina Margherita 137, 00198 Roma	www.enel.it	Borsa Italiana (MTA)	IDEM
ENI	IT0003132476	ENI.MI	ENI IM Equity	ENI S.p.A., P.le Enrico Mattei 1, 00144 Roma	www.eni.it	Borsa Italiana (MTA)	IDEM
FERRAGAMO	IT0004712375	SFER.MI	SFER IM Equity	Salvatore Ferragamo S.p.A., Via Tornabuoni 2, 50123 Firenze	www.ferragamo.com	Borsa Italiana (MTA)	IDEM

FIAT-FCA	NL0010877643	FCHA.MI	FCA IM Equity	Fiat Chrysler Automobiles N.V., Amsterdam, Olanda	www.fcagroup.com	Borsa Italiana (MTA)	IDEM
FINMECCANICA	IT0003856405	SIFI.MI	FNC IM Equity	Finmeccanica S.p.A., Piazza Monte Grappa 4, 00195 Roma	www.finmeccanica.it	Borsa Italiana (MTA)	IDEM
INTESA SANPAOLO	IT0000072618	ISP.MI	ISP IM Equity	Intesa Sanpaolo S.p.A., Piazza San Carlo 156, 20121 Torino	www.intesasanpaolo.com	Borsa Italiana (MTA)	IDEM
MEDIASET	IT0001063210	MS.MI	MS IM Equity	MEDIASET S.p.A., Via Paleocapa 3, 20121 Milano	www.mediaset.it	Borsa Italiana (MTA)	IDEM
NOKIA	FI0009000681	NOK1V.HE	NOK1V FH Equity	Nokia OYJ, Keilalahdentie 2-4, P.O. Box 226, FI-00045, Finlandia	www.nokia.com	Helsinki Stock Exchange	EUREX
SAIPEM	IT0000068525	SPMI.MI	SPM IM Equity	SAIPEM S.p.A., Via Martiri di Cefalonia 67, 20097 San Donato Milanese	www.saipem.it	Borsa Italiana (MTA)	IDEM
SOCIETE GENERALE	FR0000130809	SOGN.PA	GLE FP Equity	Société Générale S.A., 29 Boulevard Haussmann, 75009 Paris, Francia	www.societegenerale.com	NYSE Euronext	LIFFE
STMICROELECTRONICS	NL0000226223	STM.MI	STM IM Equity	STMicroelectronics N.V., 39 Chemin du Champ-des-Filles, 1228 Plan-Les- Ouates, Svizzera	www.st.com	Borsa Italiana (MTA)	IDEM
TELECOM ITALIA	IT0003497168	TLIT.MI	TIT IM Equity	Telecom Italia S.p.A., Piazza degli Affari 2, 20123 Milano	www.telecomitalia.it	Borsa Italiana (MTA)	IDEM

TENARIS	LU0156801721	TENR.MI	TEN IM Equity	Tenaris S.A.,29, Avenue de la Porte- Neuve 3, 3rd Floor, L-2227 Luxembourg	www.tenaris.it	Borsa Italiana (MTA)	IDEM
TOD'S	IT0003007728	TOD.MI	TOD IM Equity	TOD'S S.p.A.,Via Filippo della Valle 1, 63811 Sant'Elpio a Mare	www.todsgroup.com	Borsa Italiana (MTA)	IDEM
UNIONE DI BANCHE ITALIANE	IT0003487029	UBI.MI	UBI IM Equity	Unione di Banche Italiane ScpA,Piazza Vittorio Veneto 8, 24122 Bergamo	www.ubibanca.it	Borsa Italiana (MTA)	IDEM

ESEMPLIFICAZIONI DEI RENDIMENTI

ESEMPLIFICAZIONI DEL FUNZIONAMENTO DEI CERTIFICATI ED ESEMPI DELLE VARIAZIONI DI VALORE DELL'INVESTIMENTO

Valore teorico dei Certificati.

Il valore teorico di un Certificato Express dipenderà da diversi fattori di mercato, tra i quali: il valore corrente del Sottostante, la prevista volatilità del Sottostante, i tassi d'interesse, la vita residua a scadenza e il rendimento atteso del Sottostante. Il valore del Certificato ed il relativo rendimento sono legati altresì al valore della Barriera, al valore del Trigger Level, all'Importo Addizionale Incondizionato e all'Importo Addizionale Condizionato ove previsti, alle modalità di determinazione dello Strike e alle modalità di liquidazione anticipata.

La variazione di uno solo dei fattori sopra indicati determina un valore teorico di un Certificato Express diverso.

Per il calcolo del valore teorico di un Certificato Express viene utilizzato un modello di calcolo basato sulla formula Black & Scholes, quando applicabile. Nei casi più complessi vengono utilizzati modelli matematici più complessi, come i modelli di volatilità stocastica, Montecarlo. Premesso che tale metodo di calcolo è composto da formule matematiche, che sono estremamente complesse e di non semplice comprensione, i seguenti paragrafi sottolineano l'effetto (positivo o negativo) che tali variabili di mercato hanno sul valore teorico di un Certificato Express.

Nei seguenti paragrafi vi sono, inoltre, alcuni esempi, che sono puramente ipotetici e non vincolanti per l'Emittente, relativi a teorici Importi di Liquidazione legati allo Strike di un Certificato Express, calcolati tenendo in considerazione una variazione del Sottostante.

Avvertenze: Le esemplificazioni dei rendimenti riportate di seguito hanno scopo meramente informativo al solo fine di consentire una migliore comprensione del payoff dello strumento.

Le esemplificazioni si riferiscono a Certificati le cui caratteristiche (sottostanti/strike/trigger/barriere/etc.) possono differire dalle caratteristiche degli strumenti ammessi a quotazione sulla base delle presenti Condizioni Definitive. Le esemplificazioni dei rendimenti di seguito riportate sono state calcolate in data 18.02.2015 sulla base delle condizioni di mercato esistenti a quel momento che potrebbero quindi differire anche sostanzialmente da quelle attuali.

CERTIFICATI EXPRESS CON BARRIERA EUROPEA

a) Caratteristiche Certificato *Express Non Quanto* con Barriera Europea

Si consideri un Certificato *Express* con Barriera Europea aventi le seguenti caratteristiche:

Sottostante: ENI S.p.A.

Data di Determinazione: 17.02.2015

Data di Scadenza: 19.02.2016

Data di Valutazione: 19.02.2016

Prezzo di Emissione: Eur 100 per *Certificate*

Strike: 15,72 Euro

Barriera (75% dello Strike): 11,79 Euro

Trigger (100% dello Strike): 15,72 Euro

Importo Addizionale Finale: 12 Euro

Data di Osservazione per la Liquidazione Anticipata automatica: 19.08.2015

Ammontare di Liquidazione Anticipata: 106 Euro

Livello di Liquidazione Anticipata: 100%

Data di Liquidazione Anticipata: 26.08.2015
Lotto Minimo di Esercizio: 1 *Certificate*

La rilevazione dei dati di seguito riportati sono riferite alla data 18 febbraio 2015. I dati relativi al Sottostante sono stati presi dai principali info providers quali Bloomberg e Reuters.

Nota: in caso di quotazione dei Certificati senza offerta al pubblico, il prezzo di emissione sopra indicato è puramente teorico, in quanto il prezzo di acquisto dei Certificati sul mercato secondario coincide con il prezzo di mercato degli stessi che può differire dal prezzo di emissione. Si consideri pertanto che anche il rendimento dei Certificati esemplificato come segue non tiene conto dell'eventuale prezzo di acquisto dei Certificati sul mercato secondario.

b) Esempi di rendimento

Esemplificazioni relative ad un Certificato *Express* con Barriera Europea

Scenario di Liquidazione Anticipata Automatica

Se alla Data di Osservazione (19.08.2015) il Valore di Riferimento del Sottostante è pari o superiore al Livello di Chiusura Anticipata, per esempio pari a 17,292 Euro (performance positiva pari a +10%) i Certificati saranno rimborsati anticipatamente e il Portatore riceverà un Ammontare di Liquidazione Anticipata pari a 106 Euro.

Se non si è verificato l'Evento di Liquidazione Anticipata alla Data di Osservazione, i Certificati non sono rimborsati anticipatamente, a scadenza sono possibili vari scenari a seconda del Valore di Riferimento del Sottostante alla Data di Valutazione.

Scenari a scadenza:

SCENARIO 1 – Alla Data di Valutazione il Valore di Riferimento del Sottostante è pari o superiore al Trigger Level, per esempio 17,292 Euro (performance positiva pari a +10%), il Portatore riceverà un Importo di Liquidazione pari a:

Importo di Liquidazione = (Prezzo di Emissione + Importo Addizionale Finale) x Lotto Minimo di Esercizio

Importo di Liquidazione = (100 + 12) x 1 = EUR 112

Il Portatore riceverà quindi un Importo di Liquidazione pari a 112 Euro.

SCENARIO 2 – Alla Data di Valutazione il Valore di Riferimento del Sottostante è inferiore al Trigger Level, ma pari o superiore alla Barriera, per esempio 14,148 Euro (performance negativa pari a -10%); il Portatore riceverà un Importo di Liquidazione pari a:

Importo di Liquidazione = Prezzo di Emissione x Lotto Minimo di Esercizio

Importo di Liquidazione = 100 x 1 = EUR 100

Il Portatore riceverà quindi un Importo di Liquidazione pari a 100 Euro.

SCENARIO 3 - Alla Data di Valutazione il Valore di Riferimento del Sottostante è inferiore alla Barriera, per esempio 11,004 Euro (performance negativa pari a -30%); il Portatore riceverà un Importo di Liquidazione pari a:

Importo di Liquidazione = Prezzo di Emissione x (Valore di Riferimento / Strike) x Lotto Minimo di Esercizio

Importo di Liquidazione = $(100 \times 11,004 / 15,72) \times 1 = \text{EUR } 70$

Il Portatore riceverà quindi un Importo di Liquidazione pari a 70 Euro.

c) Analisi di sensitività

Simulazioni del valore teorico di un Certificato *Express* con Barriera Europea

Esempio A: La tabella descrive l'impatto sul prezzo del *Certificate* prodotto da variazioni nel prezzo del Sottostante, assumendo che la volatilità e il tempo a scadenza rimangano invariati:

Variazione % del Sottostante	Prezzo del Certificato	Variazione % del prezzo del Certificato
+5%	102,12	+2,12%
-	100	0%
-5%	97,15	-2,85%

Esempio B: La tabella descrive l'impatto sul prezzo del *Certificate* prodotto da variazioni nella volatilità, assumendo che il prezzo del Sottostante e il tempo a scadenza rimangano invariati:

Variazione della Volatilità	Prezzo del Certificato	Variazione % del prezzo del Certificato
+5%	97,92	-2,08%
-	100	0%
-5%	101,93	+1,93%

Esempio C: La tabella descrive l'impatto sul prezzo del *Certificate* prodotto da variazioni nel tempo a scadenza, assumendo che il prezzo del Sottostante e la volatilità rimangano invariati:

Vita residua in giorni	Prezzo del Certificato	Variazione % del prezzo del Certificato
366 giorni	100	0%
277 giorni	103,30	3,30%
185 giorni	107,77	7,77%

d) Grafico dell'Importo di Liquidazione a scadenza al variare del valore dell'Attività Sottostante

Importo di Liquidazione

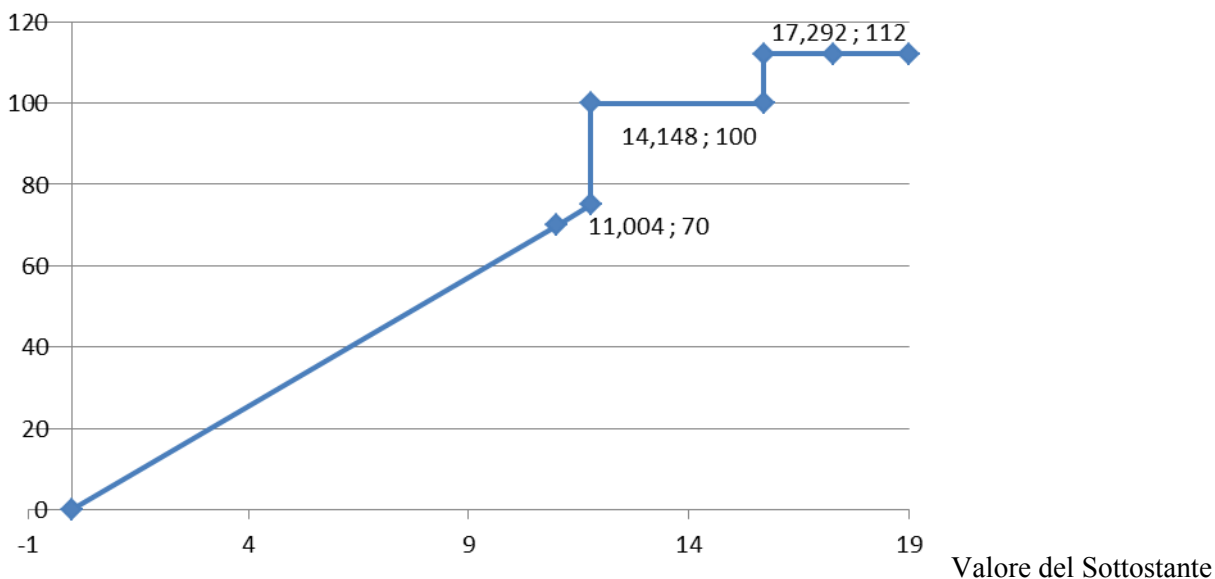

e) Andamento storico dell'Attività Sottostante utilizzata negli esempi

Si riporta di seguito, a titolo meramente informativo, un grafico relativo all'andamento storico, nel periodo di 5 anni, dell'azione ordinaria ENI S.p.A. considerata nelle sopraesposte simulazioni.

I dati storici relativi all'andamento del Sottostante non sono indicativi delle sue *performance* future.

ENI SpA



Fonte: Reuters

NOTA DI SINTESI RELATIVA ALL'EMISSIONE

SEZIONE I: NOTA DI SINTESI

Al fine di fornire una guida alla consultazione della presente Nota di Sintesi, si osserva quanto segue.

Le note di sintesi sono composte da requisiti di informazione noti come “Elementi”. Detti elementi sono classificati in Sezioni A – E (A.1 – E.7).

La presente Nota di Sintesi contiene tutti gli Elementi richiesti in una nota di sintesi per questo tipo di strumenti finanziari e per questo tipo di Emittente. Poiché alcuni Elementi non risultano rilevanti per questa Nota di Sintesi, potrebbero esserci degli spazi vuoti nella sequenza numerica degli Elementi stessi.

Anche laddove sia richiesto l'inserimento di un elemento nella Nota di Sintesi in ragione delle caratteristiche di questo tipo di strumenti finanziari e di questo tipo di Emittente, è possibile che non sia disponibile alcuna informazione relativa a tale Elemento. In tal caso, sarà inserita nella Nota di Sintesi una breve descrizione dell'Elemento e la menzione "non applicabile".

I termini e le espressioni definiti nel Prospetto di Base o nel Documento di Registrazione manterranno lo stesso significato nella presente Nota di Sintesi.

Sezione A – Introduzione e avvertenze

A.1	Avvertenza
	<p>La presente Nota di Sintesi deve essere letta come un'introduzione al Prospetto di Base. Qualsiasi decisione di investire nei Certificati dovrebbe basarsi sull'esame da parte dell'investitore del Prospetto di Base nella sua completezza.</p> <p>Qualora sia presentato un ricorso dinanzi all'autorità giudiziaria in merito alle informazioni contenute nel prospetto, l'investitore ricorrente potrebbe essere tenuto, a norma del diritto nazionale degli Stati membri, a sostenere le spese di traduzione del Prospetto di Base prima dell'inizio del procedimento.</p> <p>La responsabilità civile incombe solo sulle persone che hanno presentato la Nota di Sintesi, comprese le sue eventuali traduzioni, ma soltanto se la Nota di Sintesi risulti fuorviante, imprecisa o incoerente se letta insieme con le altre parti del Prospetto di Base o non offra, se letta congiuntamente alle altre sezioni del Prospetto di Base, le informazioni fondamentali per aiutare gli investitori a valutare l'opportunità di investire nei Certificati.</p>
A.2	
	L'Emittente non ha concesso il consenso all'utilizzo del Prospetto di Base ai fini di una successiva rivendita e collocamento dei Certificati.

Sezione B – Emittente

B.1	Denominazione legale e commerciale dell'Emittente	UniCredit Bank AG
B.2	Domicilio e forma giuridica dell'Emittente, legislazione in base alla quale opera l'Emittente e suo paese di costituzione	L'Emittente è una società per azioni costituita ai sensi delle leggi della Repubblica Federale di Germania, con denominazione sociale "UniCredit Bank AG" ed è detenuto al 100% da UniCredit S.p.A. (UniCredit S.p.A. , congiuntamente alle sue controllate consolidate, UniCredit), una delle maggiori organizzazioni di servizi bancari e finanziari d'Europa. L'Emittente è la controllante del gruppo UniCredit Bank (il Gruppo HVB) il quale costituisce parte del Gruppo UniCredit. L'Emittente ha la propria sede legale a Kardinal-Faulhaber-Strasse 1, 80333 Monaco. Gli uffici di Milano si trovano in Piazza Gae Aulenti 4, Milano, Italia. I numeri di telefono della sede legale e degli uffici di Milano sono, rispettivamente: +49-89-378-0 e +39 02 8862 2746.
B.4b	Descrizione delle tendenze note	In relazione all'esercizio in corso, l'Emittente non è a conoscenza di tendenze, incertezze, richieste, impegni o fatti noti che potrebbero ragionevolmente avere

	riguardanti l'Emittente e i settori in cui opera	ripercussioni significative sulle prospettive dell'Emittente medesimo.																																																																
B.5	Descrizione del gruppo e della posizione che l'Emittente vi occupa	Il Gruppo HVB, di cui l'Emittente è la capogruppo, è una banca universale ed uno dei principali fornitori di servizi bancari e finanziari in Germania. Offre una vasta gamma di prodotti e servizi bancari e finanziari a clienti privati, societari e del settore pubblico, nonché a società internazionali. Le attività relative al mercato del Gruppo HVB sono ripartite nelle seguenti divisioni: Commercial Banking; Corporate & Investment Banking; e Altro/consolidamento.																																																																
B.9	Previsione o stime degli utili	<u>Non applicabile</u> ; il Prospetto di Base non include previsioni o stime degli utili.																																																																
B.10	Descrizione della natura di eventuali rilievi contenuti nella relazione di revisione relativa alle informazioni finanziarie relative agli esercizi passati	Le informazioni finanziarie dell'Emittente e consolidate del Gruppo HVB relativi agli esercizi chiusi al 31 dicembre 2013 e al 31 dicembre 2012 sono state sottoposte a revisione da parte delle società di revisione Deloitte & Touche GmbH, Wirtschaftsprüfungsgesellschaft (Deloitte) e KPMG AG Wirtschaftsprüfungsgesellschaft (KPMG), che hanno espresso un giudizio senza rilievi.																																																																
B.12	Informazioni finanziarie fondamentali selezionate sull'Emittente relative agli esercizi passati	<table><tr><th colspan="5">Indicatori di solvibilità</th></tr><tr><th>Fondi propri e coefficienti patrimoniali consolidati (Basilea III)</th><th>30/09/2014 (non sottoposti a revisione)</th><th>Patrimonio di vigilanza e coefficienti patrimoniali consolidati (Basilea II)</th><th>31/12/2013</th><th>31/12/2012</th></tr><tr><td>Common Equity Tier 1 Capital (CET1) (in miliardi di Euro)</td><td>€18,8</td><td>Core Tier 1 capital (senza hybrid capital) (in miliardi di Euro)</td><td>€18,4</td><td>€19,1</td></tr><tr><td>Additional Tier 1 Capital (AT1) (in miliardi di Euro)</td><td>nil</td><td>Hybrid capital (in miliardi di Euro)</td><td>€0,1</td><td>€0,4</td></tr><tr><td>Tier 1 capital (Tier 1) (in miliardi di Euro)</td><td>€18,8</td><td>Core capital (in miliardi di Euro)</td><td>€18,5</td><td>€19,5</td></tr><tr><td>Tier 2 capital (Tier 2) (in miliardi di Euro)</td><td>€0,7</td><td>Tier 2 capital (Tier 2) (in miliardi di Euro)</td><td>€1,5</td><td>€1,7</td></tr><tr><td>Own funds (Equity funds) (in miliardi di Euro)</td><td>€19,5</td><td>Regulatory capital (o equity capital) (in miliardi di Euro)</td><td>€20,0</td><td>€21,2</td></tr><tr><td>Risk-weighted assets (RWA) (Attività ponderate in base al rischio) (in miliardi di Euro)</td><td>€89,0</td><td>Risk-weighted assets (RWA) (Attività ponderate in base al rischio) (in miliardi di Euro)</td><td>€85,5</td><td>€109,8</td></tr><tr><td>Common Equity Tier 1 capital ratio (CET1 ratio)^{1,2}</td><td>21,2%</td><td>Core Tier 1 ratio (senza hybrid capital)</td><td>21,5%</td><td>17,4%</td></tr><tr><td>Tier 1 ratio^{1,2}</td><td>21,2%</td><td>Core capital ratio</td><td>21,6%</td><td>17,8%</td></tr><tr><td>Total capital ratio^{1,2}</td><td>22,0%</td><td>Total capital ratio^{1,2}</td><td>23,4%</td><td>19,3%</td></tr><tr><td>RWA/Total assets (Attività totali)</td><td>28,2%</td><td>RWA/Total assets (Attività totali)</td><td>29,5%</td><td>30,5%</td></tr></table> <div><div>1)</div><div>Calcolato sulla base dei Risk-weighted assets, includendo le equivalenti voci per il rischio di mercato ed il rischio operativo</div><div>2)</div><div>ai sensi della Direttiva 2013/36/UE e del Regolamento (UE) No 575/2013, i coefficienti patrimoniali previsti a regime sono i seguenti: Total Capital ratio: 8%; Tier 1 ratio: 6%; Core Tier 1 ratio: 4,5%. Saranno, altresì, applicabili ulteriori requisiti ai sensi del German Banking Act in termini di capital buffer (capital conservation buffer, countercyclical capital buffer e</div></div>					Indicatori di solvibilità					Fondi propri e coefficienti patrimoniali consolidati (Basilea III)	30/09/2014 (non sottoposti a revisione)	Patrimonio di vigilanza e coefficienti patrimoniali consolidati (Basilea II)	31/12/2013	31/12/2012	Common Equity Tier 1 Capital (CET1) (in miliardi di Euro)	€18,8	Core Tier 1 capital (senza hybrid capital) (in miliardi di Euro)	€18,4	€19,1	Additional Tier 1 Capital (AT1) (in miliardi di Euro)	nil	Hybrid capital (in miliardi di Euro)	€0,1	€0,4	Tier 1 capital (Tier 1) (in miliardi di Euro)	€18,8	Core capital (in miliardi di Euro)	€18,5	€19,5	Tier 2 capital (Tier 2) (in miliardi di Euro)	€0,7	Tier 2 capital (Tier 2) (in miliardi di Euro)	€1,5	€1,7	Own funds (Equity funds) (in miliardi di Euro)	€19,5	Regulatory capital (o equity capital) (in miliardi di Euro)	€20,0	€21,2	Risk-weighted assets (RWA) (Attività ponderate in base al rischio) (in miliardi di Euro)	€89,0	Risk-weighted assets (RWA) (Attività ponderate in base al rischio) (in miliardi di Euro)	€85,5	€109,8	Common Equity Tier 1 capital ratio (CET1 ratio) ^{1,2}	21,2%	Core Tier 1 ratio (senza hybrid capital)	21,5%	17,4%	Tier 1 ratio ^{1,2}	21,2%	Core capital ratio	21,6%	17,8%	Total capital ratio ^{1,2}	22,0%	Total capital ratio ^{1,2}	23,4%	19,3%	RWA/Total assets (Attività totali)	28,2%	RWA/Total assets (Attività totali)	29,5%	30,5%
Indicatori di solvibilità																																																																		
Fondi propri e coefficienti patrimoniali consolidati (Basilea III)	30/09/2014 (non sottoposti a revisione)	Patrimonio di vigilanza e coefficienti patrimoniali consolidati (Basilea II)	31/12/2013	31/12/2012																																																														
Common Equity Tier 1 Capital (CET1) (in miliardi di Euro)	€18,8	Core Tier 1 capital (senza hybrid capital) (in miliardi di Euro)	€18,4	€19,1																																																														
Additional Tier 1 Capital (AT1) (in miliardi di Euro)	nil	Hybrid capital (in miliardi di Euro)	€0,1	€0,4																																																														
Tier 1 capital (Tier 1) (in miliardi di Euro)	€18,8	Core capital (in miliardi di Euro)	€18,5	€19,5																																																														
Tier 2 capital (Tier 2) (in miliardi di Euro)	€0,7	Tier 2 capital (Tier 2) (in miliardi di Euro)	€1,5	€1,7																																																														
Own funds (Equity funds) (in miliardi di Euro)	€19,5	Regulatory capital (o equity capital) (in miliardi di Euro)	€20,0	€21,2																																																														
Risk-weighted assets (RWA) (Attività ponderate in base al rischio) (in miliardi di Euro)	€89,0	Risk-weighted assets (RWA) (Attività ponderate in base al rischio) (in miliardi di Euro)	€85,5	€109,8																																																														
Common Equity Tier 1 capital ratio (CET1 ratio) ^{1,2}	21,2%	Core Tier 1 ratio (senza hybrid capital)	21,5%	17,4%																																																														
Tier 1 ratio ^{1,2}	21,2%	Core capital ratio	21,6%	17,8%																																																														
Total capital ratio ^{1,2}	22,0%	Total capital ratio ^{1,2}	23,4%	19,3%																																																														
RWA/Total assets (Attività totali)	28,2%	RWA/Total assets (Attività totali)	29,5%	30,5%																																																														

capital buffer per istituti universali o di rilevanza sistemica).

Principali indicatori di rischio creditizio

(in milioni di Euro)	30/09/2014 (non sottoposti a revisione)	31/12/2013	31/12/2012
Partite Anomale* lorde verso clienti (Gross impaired loans to customers)	€6.003	€6.416	€8.371
Partite Anomale* nette verso clienti (Net impaired loans to customers)	€3.440	€3.585	€4.468
Crediti Lordi (Gross customer Loans)**	€110.849	€112.845	€126.541
Crediti Netti (Net customer Loans)	€107.923	€109.589	€122.212
Partite Anomale* lorde verso clienti / Crediti Lordi (Gross impaired loans* to customers/Gross customer Loans)	5,4%	5,7%	6,6%
Partite Anomale* nette verso clienti / Crediti Netti (Net impaired loans* to customers/Net customer Loans)	3,2%	3,3%	3,7%
Sofferenze nette / Patrimonio netto (Net non performing loans/Shareholders' equity)	16,69%	17,06%	19,20%
Costo del rischio di credito	- 0,1%	0,18%	0,55%

*Nel Gruppo HVB un finanziamento è indicato come partita anomala se viene presa una decisione dalla funzione credito in seguito al deterioramento della posizione del cliente; ciò avviene nel caso in cui:

- Secondo quanto previsto dalla normativa locale, l'inadempimento da parte del cliente in relazione al pagamento degli interessi o del capitale si protragga per un periodo superiore ai 90 giorni;
- al merito di credito del cliente sia attribuito uno scoring pari a 8, 9 o 10 (anche nel caso in cui il cliente paghi gli interessi).

Si segnala che tali dati non sono riportati nel 3Q2014 Interim Report.

** Si segnala che il dato non è riportato nel 3Q2014 Interim Report

Principali indicatori di liquidità

Con riferimento alla posizione del Gruppo HVB, di seguito è illustrata l'esposizione nelle due componenti di *funding liquidity risk* e *market liquidity risk*:

Dettaglio dell'esposizione	30/09/2014*	31/12/2013	31/12/2012
- <i>Funding Liquidity Risk</i>			
Finanziamenti a lungo termine	-	€7,2 miliardi	€7,5 miliardi

Percentuale di assets	-	102,5%	101,3%
- Market Liquidity Risk	-	€373 milioni	€404 milioni

* Informazioni non disponibili al 30 settembre 2014.

Con riferimento al *loan to deposit ratio*:

	30/09/2014 (non sottoposto a revisione)	31/12/2013	31/12/2012
Loan to Deposit ratio*	104,23%%	101,61%	110,83%

*Il presente rapporto è ottenuto utilizzando, come base di calcolo, le voci "Loans and receivables with customers" e "Deposits from customers", pubblicate nella documentazione contabile dell'Emittente, così come riportata al Capitolo 14 che segue.

Esposizione sovrana del Gruppo HVB

Nell'ambito delle proprie attività, il Gruppo HVB ha una significativa esposizione verso i principali paesi europei e gli enti locali di questi paesi, nonché verso altri paesi esterni all'Eurozona (cosiddetta "esposizione al debito sovrano").

Evoluzione dell'esposizione sovrana (in milioni di Euro)*:

	30/06/2014	31/12/2013	31/12/2012
Totale	4.650	4.570	6.131
di cui			
Italia	2.315	2.795	3.720
Lussemburgo	22	4	7
Francia	1.128	1.232	1.156
Paesi Bassi	301	-	23
Austria	455	398	705
Belgio	-	71	9
Finlandia	19	1	2
Slovenia	5	1	6
Slovacchia	22	17	45
Lettonia	11	-	-
Grecia	1	2	2
Portogallo	-	24	31
Spagna	371	25	418

* Informazioni non disponibili al 30 settembre 2014.

Rischio di mercato relativa al portafoglio di negoziazione (*trading book*) del Gruppo HVB

La tabella che segue contiene un'indicazione quantitativa dell'esposizione al rischio di mercato relativamente al portafoglio di negoziazione (*trading book*) al 30 settembre 2014, al 31 dicembre 2013 and 31 dicembre 2012.

(in milioni di Euro)	30/09/2014	31/12/2013	31/12/2012
Posizioni su tassi di interesse (inclusi i rischi di credito legati allo spread) (<i>Interest rate positions (inclusive credit spread risks)</i>)	4	9	17
Derivati FX (<i>Foreign exchange derivatives</i>)	1	1	2
Posizioni su equity/index (<i>Equity/index positions</i>)¹⁾	2	2	4
Effetto di diversificazione (<i>Diversification effect</i>)²⁾	-2	-3	-7
Gruppo HVB	5	9	16

1) incluso il rischio su *commodity*

2) a causa dell'effetto di diversificazione tra le categorie di rischio, il rischio totale è inferiore alla somma

dei rischi individuali

Con riferimento all'indicazione quantitativa (*Value at Risk*) dell'esposizione al rischio di mercato relativamente al portafoglio bancario (*banking book*), non ci sono dati disponibili. Tuttavia, una indicazione del profilo di rischio del portafoglio bancario (*banking book*), calcolata secondo un'analisi di sensibilità (*sensitivity analysis*), è reperibile alle pagine 80 e seguenti dell'*Annual Report 2013*.

Principali informazioni economico e patrimoniali

Le tabelle che seguono contengono le principali informazioni economico-finanziarie al 30 settembre 2014 (non sottoposte a revisione). Tali informazioni sono confrontate con le corrispondenti informazioni al 30 settembre 2013 (non sottoposte a revisione):

Principali dati di conto economico

(in milioni di EUR)	30/09/2014	30/09/2013
Margine d'interesse (<i>Net interest</i>)	1.988	2.169
Margine di intermediazione (<i>Operating Income</i>)	3.331	4.166
Risultato di gestione (<i>Operating profit</i>)	630	1.591
Costi operativi (<i>Operating costs</i>)	(2.701)	(2.575)
Utile/(perdita) ante imposte (<i>Profit/(loss) before tax</i>)	728	1.553
Utile/(perdita) consolidato (<i>Consolidated profit/(loss)</i>)	448	1.076
Utile consolidato attribuibile agli azionisti di UniCredit Bank AG (<i>Consolidated profit attributable to the shareholder of UniCredit Bank AG</i>)	442	1.045

Principali dati di stato patrimoniale

(in milioni di EUR)	30/09/2014	30/09/2013
Depositi da banche (<i>Deposits from banks</i>)	63.097	58.757
Depositi da clienti (<i>Deposits from customers</i>)	103.547	103.311
Attività finanziarie (<i>Financial assets at fair value through profit or loss</i>)	30.818	28.930
Impieghi verso banche (<i>Loans and receivables with banks</i>)	47.625	44.191
Impieghi verso clienti (<i>Loans and receivables with customers</i>)	107.923	112.946
Posizione interbancaria netta (<i>Net interbanking position</i>)	Nil	Nil
Attivi Totali (<i>Total Assets</i>)	315.951	315.364
Passività Totali (incl. Patrimonio Netto) (<i>Total Liabilities (incl. Shareholders' Equity)</i>)	315.951	315.364
Patrimonio Netto (<i>Shareholders' Equity</i>)	20.603	21.766

Capitale Sottoscritto (Subscribed Capital)	2.407	2.407
---	-------	-------

La tabelle che seguono contengono le principali informazioni economico – finanziarie al 31 dicembre 2013. Tali informazioni sono state confrontate con le corrispondenti informazioni al 31 dicembre 2012:

Principali dati di conto economico

<i>(in milioni di EUR)</i>	31/12/2013	31/12/2012
Margine d'interesse (Net interest)	2.912	3.464
Margine di intermediazione (Operating Income)	5.640	6.050
Risultato di gestione (Operating profit)	2.053	2.534
Costi operativi (Operating costs)	(3.587)	(3.516)
Utile/(perdita) ante imposte (Profit/(loss) before tax)	1.458	2.058
Utile/(perdita) post imposte (Profit/(loss) after tax)	1.074	1.287
Utile/(perdita) consolidato (Consolidated profit/(loss))	1.074	1.287
Utile consolidato attribuibile agli azionisti di UniCredit Bank AG (Consolidated profit attributable to shareholder of UniCredit Bank AG)	1.033	1.246

Principali dati di stato patrimoniale

<i>(in milioni di EUR)</i>	31/12/2013	31/12/2012
Depositi da banche (Deposits from banks)	47.839	45.216
Depositi da clienti (Deposits from customers)	107.850	110.268
Attività finanziarie (Financial assets at fair value through profit or loss)	29.712	24.282
Impieghi verso banche (Loans and receivables with banks)	35.312	36.320
Impieghi verso clienti (Loans and receivables with customers)	109.589	122.212
Posizione interbancaria netta (Net interbanking position)	Nil	Nil
Attivi Totali (Total Assets)	290.018	347.285*
Passività Totali (incl. Patrimonio Netto) (Total Liabilities (incl. Shareholders' Equity))	290.018	347.285*
Patrimonio Netto (Shareholders' Equity)	21.009	23.269
Capitale Sottoscritto (Subscribed Capital)	2.407	2.407

* In relazione al requisito di compensare le attività per imposte anticipate e le passività per imposte differite (*deferred tax assets* e *deferred tax liabilities*), il Gruppo HVB ha deciso di seguire quello che ora è il predominante andamento e ha cambiato il metodo di calcolo applicato in tale sede (IAS 8.14). Le attività per imposte anticipate sono compensate dalle passività per imposte differite pari a EUR 751 milioni per la prima volta nel 2013. Di conseguenza, le figure di cui sopra sono state rettificate. Gli importi riportati per le attività per imposte anticipate e le passività per imposte differite sono decresciuti di EUR 751 di conseguenza (2012: EUR 1.015 milioni). Tale decisione non ha effetti sull'utile. Il cambiamento dei metodi

	<p>Dichiarazione attestante che non si sono verificati cambiamenti negativi sostanziali delle prospettive dell'emittente</p> <p>Dichiarazione di cambiamenti significativi della situazione finanziaria o commerciale dell'emittente</p>	<p>di calcolo ha migliorato la trasparenza delle relazioni finanziari annuali dal momento che <i>assets e liabilities</i> sono rappresentati in modo più accurato.</p> <p>Non si sono verificati cambiamenti negativi sostanziali delle prospettive dell'Emittente dalla data dell'ultimo bilancio annuale al 31 dicembre 2013 sottoposto a revisione legale e pubblicato.</p> <p>Dal 30 settembre 2014, data di chiusura del terzo trimestre per il quale sono state pubblicate informazioni infrannuali (Interim Report 3Q2014), non si sono verificati cambiamenti significativi della situazione finanziaria e commerciale dell'Emittente e del Gruppo HVB.</p>
B.13	Descrizione di qualsiasi fatto recente relativo all'Emittente che sia sostanzialmente rilevante per la valutazione della sua solvibilità	Alla data del Documento di Registrazione, non si sono verificati fatti recenti sostanzialmente rilevanti per la valutazione della solvibilità dell'Emittente.
B.14	Posizione all'interno del Gruppo	L'Emittente è detenuto al 100% da UniCredit S.p.A. ed è sottoposto alla relativa attività di direzione e coordinamento. L'Emittente è la controllante del Gruppo HVB il quale costituisce parte del Gruppo UniCredit.
B.15	Descrizione delle principali attività dell'Emittente	L'Emittente opera come banca d'investimento ed offre anche alla propria clientela un'ampia tipologia di prodotti nei settori dell'attività bancaria e dei servizi d'investimento. Le principali attività dell'Emittente coincidono con le principali aree operative del Gruppo di cui al paragrafo B.5 della presente Sezione B.
B.16	Informazioni relative agli assetti proprietari	UniCredit è socio unico di HVB. HVB non è al corrente di alcun accordo dalla cui attuazione possa scaturire una variazione dell'assetto di controllo dell'Emittente.

Sezione C – Strumenti finanziari

C.1	Descrizione del tipo e della classe degli strumenti finanziari offerti e/o ammessi alla negoziazione, compresi eventuali codici di identificazione degli strumenti	<p>I Certificati, facenti parte del "segmento investment certificates", classe B, di cui all'articolo IA.5.1.2 delle Istruzioni al Regolamento dei Mercati organizzati e gestiti da Borsa Italiana S.p.A., sono prodotti derivati cartolarizzati di natura opzionaria, qualificati come certificati a capitale condizionatamente protetto, con esercizio di stile europeo (cioè automatico alla scadenza ovvero alla Data di Liquidazione Anticipata). I Certificati prevedono la possibilità di essere rimborsati anticipatamente al verificarsi della condizione di Liquidazione Anticipata.</p> <p>Il codice identificativo ISIN dei Certificati è specificato nella Tabella che segue.</p>
------------	---	--

	finanziari	
C.2	Valuta di emissione degli strumenti finanziari	I Certificati sono denominati in Euro.
C.5	Descrizione di eventuali restrizioni alla libera trasferibilità degli strumenti finanziari	<p>I Certificati non sono soggetti ad alcuna restrizione alla libera negoziabilità in Italia. I Certificati sono liberamente trasferibili nel rispetto di ogni eventuale limitazione dettata dalla normativa in vigore nei paesi in cui i Certificati dovessero, una volta assolti i relativi obblighi di legge, essere collocati e/o negoziati successivamente alla quotazione.</p> <p>I Certificati non sono e non saranno registrati ai sensi del <i>Securities Act</i>, né la negoziazione dei Certificati è stata approvata dalla CFTC ai sensi del <i>Commodity Exchange Act</i>. Nessuno dei Certificati, o diritto o interesse ad essi correlati, può essere offerto, venduto, rivenduto o consegnato, direttamente o indirettamente negli Stati Uniti d'America a cittadini americani (ovvero per conto o a favore di questi) ovvero ad altri soggetti che li offrano, vendano, rivendano, consegnino, direttamente o indirettamente negli Stati Uniti a cittadini americani (ovvero per conto o a favore di questi). Nessuno dei Certificati può essere esercitato o riscattato da (o per conto di) un cittadino americano o di un soggetto che si trovi negli Stati Uniti.</p>
C.8	Descrizione dei diritti connessi agli strumenti finanziari e <i>ranking</i> degli stessi	<p>I Certificati conferiscono al Portatore il diritto al pagamento in contanti (c.d. cash settlement) in Euro degli importi dovuti ai sensi dei Certificati che saranno eventualmente corrisposti nel corso della durata della relativa Serie o alla scadenza, fatto salvo quanto previsto in merito all'utilizzo del bail-in e degli altri strumenti di risoluzione prevista dalla direttiva europea in tema di risanamento e risoluzione degli enti creditizi.</p> <p>I Certificati sono Certificati di stile Europeo, esercitati automaticamente alla Data di Scadenza, senza l'invio di una dichiarazione di esercizio. Il Portatore ha, comunque, la facoltà di rinunciare all'esercizio automatico.</p> <p>Non esistono clausole di postergazione dei diritti inerenti ai Certificati rispetto ad altri debiti chirografari dell'Emittente già contratti o futuri.</p> <p>I diritti connessi ai Certificati costituiscono un'obbligazione contrattuale diretta, chirografaria e non subordinata dell'Emittente e si collocano pari passu nella loro categoria e con tutte le altre obbligazioni dell'Emittente, in essere e future, dirette, chirografarie e non garantite, salve le prelazioni ed i privilegi di legge.</p>
C.11	Ammissione a negoziazione degli strumenti finanziari	<p>Borsa Italiana S.p.A. ha rilasciato il giudizio di ammissibilità alle negoziazioni degli strumenti finanziari di cui al Programma presso il mercato telematico dei <i>securitised derivatives</i> (SeDeX), con provvedimento n. LOL-000626 del 17 febbraio 2011, e successivamente confermato con provvedimento n. LOL-001543 del 6 marzo 2013, con provvedimento n. LOL-001928 del 12 marzo 2014 e con provvedimento n. LOL-002353 del 19 marzo 2015.</p> <p>L'Emittente ha chiesto l'ammissione alla quotazione sul mercato SeDeX, segmento <i>investment certificates</i>, di Borsa Italiana S.p.A..</p> <p>L'Emittente riveste le funzioni di specialista in relazione ai Certificati e si è impegnato nei confronti di Borsa Italiana S.p.A. ad esporre in via continuativa su tutte le Serie quotate proposte in acquisto e vendita per un quantitativo minimo.</p>
C.15	Descrizione di come il valore dell'investimento è influenzato dal valore degli strumenti sottostanti	<p>Il valore dei Certificati è legato principalmente all'andamento del Sottostante. In particolare, variazioni positive del Sottostante avranno un impatto positivo sul valore dei Certificati Express, mentre variazioni negative avranno un impatto negativo sul valore dei Certificati Express poiché la corresponsione dell'Ammontare di Liquidazione Anticipata e dell'Importo di Liquidazione alla scadenza dipende, tra l'altro, dall'andamento del Sottostante.</p> <p>Il valore dei Certificati e il rendimento dei medesimi sono legati altresì al valore della Barriera, al valore del <i>Trigger Level</i>, al valore del Prezzo di Rimborso, allo Strike, al valore del Livello di Liquidazione Anticipata e alle modalità di liquidazione anticipata.</p>

		Inoltre, il valore dei Certificati è influenzato in misura meno rilevante da altri fattori quali i dividendi attesi, il tempo residuo alla scadenza, i tassi di interesse e la volatilità dei sottostanti.
C.16	La data di scadenza degli strumenti derivati – la data di esercizio o la data di riferimento finale	La Data di Scadenza è specificata nella Tabella che segue. Trattandosi di Certificati con esercizio automatico, la data di esercizio dei Certificati coinciderà con la Data di Scadenza ovvero con le Date di Liquidazione Anticipata specificate nella Tabella che segue, qualora si sia verificata la condizione di Liquidazione Anticipata.
C.17	Descrizione delle modalità di regolamento dei Certificati	I Certificati sono prodotti derivati cartolarizzati di natura opzionaria di stile Europeo con regolamento in contanti (c.d. <i>cash settlement</i>) ed il loro esercizio è automatico alla scadenza. Il pagamento dell'Importo di Liquidazione, se positivo, sarà effettuato dall'Emittente accreditando o trasferendo l'importo sul conto del Portatore. Il Portatore ha la facoltà di comunicare all'Emittente la propria volontà di rinunciare all'esercizio dei Certificati prima della scadenza. In caso si verifichi la condizione di Liquidazione Anticipata Automatica, i Certificati saranno liquidati anticipatamente e i Portatori riceveranno alla relativa Data di Liquidazione Anticipata, l'Ammontare di Liquidazione Anticipata.
C.18	Descrizione delle modalità secondo le quali si generano i proventi degli strumenti derivati	I Certificati prevedono il pagamento di un Importo di Liquidazione alla Data di Scadenza ovvero dell'Ammontare di Liquidazione Anticipata alle Date di Liquidazione Anticipata, nel caso in cui si verifichi la condizione di Liquidazione Anticipata Automatica. Nel caso in cui alla Data di Valutazione il Valore di Riferimento sia pari o superiore al Trigger Level specificato per ciascun Certificato nella Tabella che segue, l'Importo di Liquidazione sarà pari al Prezzo di Rimborso pari a EUR 100,00, maggiorato dell'Importo Addizionale Finale, come specificato nella Tabella di seguito riportata. Nel caso in cui alla Data di Valutazione il Valore di Riferimento sia inferiore al Trigger Level e si verifichi un Evento Barriera (ossia il verificarsi della circostanza in cui il Valore di Riferimento, alla Data di Valutazione risulti minore alla Barriera specificata per ciascun Certificato nella Tabella che segue), l'Importo di Liquidazione sarà pari al Prezzo di Rimborso pari a EUR 100,00 moltiplicato per il rapporto tra il Valore di Riferimento e lo Strike specificato per ciascun Certificato nella Tabella che segue. Ove, invece, non si verifichi un Evento Barriera alla Data di Valutazione, l'Importo di Liquidazione sarà pari al Prezzo di Rimborso pari a EUR 100,00. Inoltre, i Certificati potrebbero essere liquidati anticipatamente rispetto alla Data di Scadenza. In particolare, qualora alle Date di Osservazione per ciascun Certificato specificate nella Tabella che segue, si verifichi la condizione di Liquidazione Anticipata (ossia il Valore di Riferimento del Sottostante è superiore o uguale al Livello di Liquidazione Anticipata specificato nella Tabella che segue), alle Date di Liquidazione Anticipata, il Portatore riceverà l'Ammontare di Liquidazione Anticipata specificato per ciascun Certificato nella Tabella che segue.
C.19	Prezzo di esercizio o prezzo di riferimento definitivo del sottostante	Il livello o il prezzo di esercizio (il Valore di Riferimento) dei Sottostanti verrà rilevato secondo le seguenti modalità: il valore del Sottostante rilevato alla Data di Valutazione o alla Data di Osservazione.
C.20	Descrizione del tipo di sottostante e di dove sono reperibili le informazioni	Il Sottostante è costituito dalle Azioni di seguito indicate. Le informazioni relative al Sottostante sono le seguenti:

D.2	Informazioni fondamentali sui	Si richiama l'attenzione dell'investitore sulla circostanza che, alla data del 28 gennaio 2015, il valore del <i>credit spread</i> (inteso come la differenza tra il
------------	--------------------------------------	--

<p>principali rischi che sono specifici per l'Emittente</p>	<p>rendimento di una obbligazione <i>plain vanilla</i> di propria emissione e la curva <i>interest rate swap</i> su durata corrispondente), calcolato su un titolo obbligazionario con scadenza in data 11 ottobre 2018, è pari a +50 <i>basis points</i>. Si invita, pertanto, l'investitore a considerare tale indicatore al fine di un ulteriore apprezzamento della rischiosità dell'Emittente. Si segnala che i valori più elevati del <i>credit spread</i> sono generalmente associati ad una percezione di maggiore rischiosità dell'Emittente da parte del mercato.</p> <p>– Rischi macroeconomici</p> <p>Alla luce dell'approccio strategico, adottato del Gruppo HVB nell'ambito delle divisioni Commercial Banking e Corporate & Investment Banking (CIB), incentrato su prodotti orientati al cliente e della concentrazione sul mercato primario tedesco, l'evoluzione macroeconomica in Germania e l'andamento dei mercati finanziari e dei capitali internazionali rivestono un'enorme importanza per la situazione finanziaria, patrimoniale e reddituale del Gruppo HVB.</p> <p>– Rischi sistemici</p> <p>Il Gruppo HVB esegue regolarmente elevati volumi di operazioni con numerose controparti nel settore dei servizi finanziari, tra cui broker e dealer, banche commerciali, banche di investimento e altri clienti istituzionali. Gli istituti finanziari che effettuano operazioni con altri soggetti sono collegati tra loro da rapporti di investimento, compensazione, controparte e di altro tipo. Timori sulla stabilità di uno o più di tali istituti o dei paesi in cui operano possono comportare una notevole limitazione della disponibilità di liquidità (ivi compreso il congelamento totale delle operazioni interbancarie), perdite o altre forme di default istituzionali.</p> <p>– Rischio di Credito</p> <p>Il rischio di credito è il rischio che la variazione della solvibilità di un soggetto (debitore, contraente, emittente o paese) possa comportare una variazione del valore dei relativi crediti. La variazione di valore è determinata da un possibile default del soggetto in questione in seguito al quale quest'ultimo non sia più in grado di onorare i propri impegni contrattuali.</p> <p>– Rischi derivanti da un peggioramento del contesto macroeconomico</p> <p>Il mercato dei servizi bancari e finanziari in cui opera il Gruppo HVB è esposto all'influsso di fattori non prevedibili tra cui l'andamento dell'economia generale, la politica fiscale e monetaria, la liquidità e le aspettative dei mercati dei capitali, e il comportamento dei consumatori per quanto riguarda gli investimenti e il risparmio.</p> <p>– Rischi derivanti da una riduzione di valore delle garanzie su crediti</p> <p>Una quota rilevante dei finanziamenti erogati dal Gruppo HVB a imprese e privati è garantita tra l'altro da immobili, titoli, navi, investimenti a termine e crediti. Dato che i mutui ipotecari sono tra le poste più rilevanti del Gruppo HVB, vi è un'esposizione notevole verso l'andamento dei mercati immobiliari.</p> <p>– Rischi da operazioni su derivati/di trading</p> <p>Oltre alle tradizionali attività bancarie come quella di finanziamento e investimento, il Gruppo HVB si occupa anche di settori bancari non tradizionali, che lo espongono a ulteriori rischi di default e/o controparte.</p> <p>– Rischi derivanti da esposizioni creditizie interne al gruppo</p> <p>Una parte dell'esposizione delle filiali bancarie e assicurative deriva da rischi di credito nei confronti di UniCredit S.p.A. e altre società collegate a UniCredit. La natura di questa attività comporta la volatilità dell'impegno creditizio infragruppo del Gruppo HVB e la sua notevole variabilità da un giorno all'altro.</p> <p>– Rischio di esposizione al debito sovrano</p> <p>Nell'ambito delle proprie attività, il Gruppo HVB è esposto notevolmente ai titoli di Stato di grandi paesi europei e degli enti locali di questi paesi, ma anche di altri paesi esterni all'eurozona (cosiddetta "esposizione al debito sovrano").</p> <p>– Rischio di Mercato</p> <p>Per rischio di mercato il Gruppo HVB intende le possibili perdite su posizioni a bilancio e fuori bilancio nel portafoglio di trading e della banca conseguenti a variazioni sfavorevoli dei prezzi di mercato (interessi, azioni, spread creditizi, valute e materie prime), di altri parametri che influenzano i prezzi (volatilità, correlazioni) o per eventi connessi alle contrattazioni sotto forma di default o variazioni della solvibilità di titoli (in particolare rischio di cambio per posizioni nette su interessi).</p>
--	---

		<p>- Rischi per i portafogli di trading e investimento derivanti da un peggioramento delle condizioni di mercato Anche se le operazioni del Gruppo HVB che presentano un rischio di mercato sono altamente redditizie in normali condizioni di mercato, in situazioni di mercato difficili possono essere esposte a elevati rischi.</p> <p>- Rischio di interesse e di cambio derivante dalle attività bancarie generali Il Gruppo HVB è quindi esposto ai rischi di cambio e ai rischi inerenti alle operazioni su valute estere. Variazioni sfavorevoli dei tassi di cambio possono quindi pregiudicare l'attività economica del Gruppo HVB e la sua situazione finanziaria.</p> <p>– Rischio di Liquidità dell'Emittente Il Gruppo HVB è esposto a un rischio di liquidità, ossia il rischio che HVB non sia in grado di far fronte per tempo o per intero ai propri obblighi di pagamento a scadenza. Esso si definisce anche come il rischio che in caso di necessità non sia disponibile sufficiente liquidità, o che questa possa essere ottenuta solo a tassi di mercato più elevati, e il rischio che i valori patrimoniali possano essere liquidati sul mercato solo a sconto.</p> <p>- Rischio di provvista di liquidità A causa della crisi finanziaria mondiale e della conseguente instabilità finanziaria, l'ammontare e la disponibilità di liquidità sul mercato e di finanziamenti a medio termine si sono notevolmente ridotti, ed è aumentata invece la dipendenza dalla liquidità delle banche centrali.</p> <p>- Trasferimenti di liquidità infragruppo Il trasferimento di liquidità tra unità del Gruppo HVB è sottoposto a maggiori controlli da parte delle autorità di vigilanza, e le controllate del Gruppo HVB potrebbero essere costrette a ridurre i crediti concessi ad altre società del gruppo.</p> <p>- Rischio di liquidità del mercato Il rischio di liquidità del mercato è il rischio che il Gruppo HVB subisca perdite a causa della cessione di <i>asset</i> che possono essere liquidati sul mercato solo a sconto, o in caso estremo dell'impossibilità di liquidare una posizione, perché il mercato non è sufficientemente liquido o perché la posizione detenuta è troppo grande rispetto ai volumi di mercato.</p> <p>– Rischio Operativo Il Gruppo HVB è esposto al rischio operativo, ossia il rischio di perdite causate dal non corretto funzionamento di processi e sistemi, da errori umani e da eventi esterni. Questa definizione comprende anche i rischi legali ma non i rischi strategici né i rischi di immagine.</p> <p>- Rischi informatici E' possibile che in futuro sorgano complicazioni e/o problemi imprevisti che potrebbero ritardare o impedire un corretto impiego dei sistemi informatici.</p> <p>- Rischi derivanti da attività illecite (prevenzione del riciclaggio di denaro e delle frodi) È possibile che in futuro si verifichino casi di frode e questi possano produrre perdite economiche o una percezione negativa del Gruppo HVB presso il pubblico.</p> <p>- Rischi legali UniCredit Bank AG e altre società del Gruppo HVB sono tenute a rispettare una notevole quantità di disposizioni di legge e di vigilanza la cui inosservanza può comportare l'avvio di ulteriori procedimenti giudiziari, indagini o richieste di risarcimento, ammende e altre sanzioni pecuniarie a carico di UniCredit Bank AG e di altre società del Gruppo HVB.</p> <p>- Rischi fiscali Qualora un'impresa del Gruppo HVB abbia effettivamente o presuntamente violato leggi fiscali di uno o più paesi in cui opera il Gruppo HVB, quest'ultimo potrebbe trovarsi esposto a ulteriori rischi di natura fiscale e di altro genere.</p> <p>– Rischio d'impresa Il Gruppo HVB definisce il rischio d'impresa come le perdite derivanti da variazioni negative inattese dei volumi commerciali e/o dei margini non riconducibili ad altre tipologie di rischio. Le conseguenze sono rappresentate da contrazioni rilevanti dei risultati con conseguenti effetti sul valore di mercato dell'impresa. I rischi d'impresa si producono principalmente in conseguenza di un netto peggioramento delle condizioni di mercato, di variazioni della posizione competitiva o del</p>
--	--	---

		<p>comportamento dei clienti, ma anche di variazioni nelle condizioni del contesto normativo.</p> <p>– Rischio immobiliare Il rischio immobiliare è definito come le potenziali perdite causate da oscillazioni di mercato del patrimonio immobiliare del Gruppo HVB. Oltre ai propri immobili, il portafoglio del Gruppo HVB si estende anche al patrimonio immobiliare delle società immobiliari e delle società di scopo (<i>Special Purpose Vehicle</i> – SPV).</p> <p>– Rischio di partecipazione Il rischio di partecipazione deriva dal capitale di rischio detenuto in società non consolidate nel Gruppo HVB secondo gli IFRS né iscritte nel portafoglio di <i>trading</i>. Il portafoglio delle partecipazioni comprende soprattutto quote di società quotate e non quotate in borsa, investimenti in <i>private equity</i> e partecipazioni in fondi di <i>private equity</i>.</p> <p>– Rischio reputazionale Il rischio reputazionale è definito come il rischio derivante da un effetto economico negativo causato da reazioni indesiderate da parte di gruppi di interesse (<i>stakeholder</i>) in conseguenza della loro mutata percezione di HVB.</p> <p>– Rischio strategico Il rischio strategico insorge qualora il management non riconosca per tempo o non valuti correttamente il verificarsi di sviluppi o tendenze importanti all'interno del proprio contesto aziendale. Da ciò possono derivare decisioni fondamentali che a posteriori si rivelano svantaggiose per il conseguimento degli obiettivi aziendali a lungo termine e difficilmente o non direttamente reversibili. Nel caso peggiore si possono produrre conseguenze negative per la redditività e il profilo di rischio del Gruppo HVB.</p> <p>- Rischi derivanti dall'orientamento strategico del modello di business del Gruppo HVB Quale banca universale, il Gruppo HVB da una parte si concentra sullo sviluppo regionale del mercato tedesco, dall'altra rappresenta il centro di competenze per le attività di mercato dell'intera UniCredit. Ne deriva un modello di business fondato su diversi pilastri. A seconda dell'andamento del mercato esterno, è possibile che il contributo alla generazione dei ricavi non sia sempre equilibrato.</p> <p>- Rischi derivanti dal consolidamento del mercato bancario Potrebbero prodursi altri spostamenti di quote di mercato, eventualmente anche con effetti negativi sulla condizione patrimoniale, finanziaria e reddituale del Gruppo HVB.</p> <p>- Rischi derivanti dalle mutate condizioni di concorrenza nel settore tedesco dei servizi finanziari Non è possibile escludere che in conseguenza della concorrenza sempre più aspra nel settore finanziario si producano effetti negativi sulla situazione patrimoniale, finanziaria e reddituale del Gruppo HVB.</p> <p>- Rischio connesso all'evoluzione della regolamentazione del settore bancario ed alle modifiche intervenute nella disciplina sulla risoluzione delle crisi bancarie Sebbene HVB si impegni ad ottemperare al complesso sistema di norme e regolamenti, il suo mancato rispetto, ovvero eventuali mutamenti di normative e/o cambiamenti delle modalità di interpretazione e/o applicazione delle stesse da parte delle competenti autorità, potrebbero comportare possibili effetti negativi rilevanti sui risultati operativi e sulla situazione economica, patrimoniale e finanziaria dell'Emittente.</p> <p>- Rischi derivanti dall'introduzione di nuove tipologie di imposte e prelievi per la stabilizzazione del mercato finanziario o per la partecipazione delle banche ai costi della crisi finanziaria L'introduzione di un'imposta sulle transazioni finanziarie potrebbe comportare svantaggi competitivi per il Gruppo HVB rispetto al suo posizionamento internazionale. Inoltre il rilevante onere fiscale imposto dalla nuova imposta sulle transazioni finanziarie, qualora fosse introdotta, potrebbe avere effetti sulla redditività del Gruppo HVB.</p> <p>- Rischio di variazione del rating di HVB Una variazione negativa del <i>rating</i> (<i>downgrade</i>) potrebbe far lievitare i costi di finanziamento di HVB o influenzare negativamente le possibilità commerciali di</p>
--	--	--

		<p>HVB come controparte nel mercato interbancario o con grandi clienti sensibili al <i>rating</i>.</p> <p>– Rischio pensionistico</p> <p>Il Gruppo HVB ha destinato agli attuali e agli ex dipendenti una serie di diversi piani pensionistici che, in gran parte, sono finanziari con forme di investimento patrimoniale diverse, anche esterne. In relazione ai piani pensionistici i rischi pensionistici possono diventare importanti per i valori patrimoniali sia dell'attivo sia del passivo. Ciò è possibile da una parte sotto forma di riduzione del valore di mercato delle attività a servizio del piano all'attivo, ma anche sotto forma di aumento degli obblighi al passivo, ad esempio in conseguenza di una variazione dei tassi attuariali. Al passivo possono inoltre sorgere rischi attuariali, come il rischio di longevità. In tale contesto, il rischio pensionistico deve essere inteso come il rischio che l'impresa promotrice sia tenuta a versare ulteriori contributi per far fronte agli obblighi previdenziali promessi.</p> <p>– Rischi derivanti dall'<i>outsourcing</i></p> <p>I rischi derivanti dall'<i>outsourcing</i> (esternalizzazione) non costituiscono all'interno del Gruppo HVB una distinta categoria di rischio, e sono invece considerati un rischio trasversale. In particolare le attività di <i>outsourcing</i> riguardano principalmente le tipologie di rischio operativo, reputazionale, strategico, d'impresa, di credito, di mercato e di liquidità. All'interno delle singole tipologie di rischio vengono controllati i rischi individuati e valutati nel quadro di un'approfondita analisi dei rischi. I rischi specifici derivanti dall'<i>outsourcing</i> e non direttamente attribuibili a una delle categorie di rischio sono gestiti dall'unità responsabile dell'<i>outsourcing</i>.</p> <p>– Rischi derivanti dall'attività di verifica della BCE sul Gruppo HVB</p> <p>Il Gruppo HVB è sottoposto a misure di stress test introdotte dalle autorità tedesche di vigilanza finanziaria, dall'Autorità federale per la vigilanza sui servizi finanziari (BaFin) e dalla Banca centrale tedesca, dall'Autorità bancaria europea (EBA) e/o dalla BCE. Essendo UniCredit S.p.A. stata classificata come "banca di rilevanza sistemica", il Gruppo HVB è indirettamente oggetto, facendo parte del Gruppo UniCredit, del "<i>Comprehensive Assessment</i>" della BCE, composto dal c.d. <i>Asset Quality Review</i> (AQR) e dagli <i>stress test</i>.</p> <p>– Rischi derivanti dall'inadeguatezza dei modelli a valutare i rischi</p> <p>Dal 2013 il Gruppo HVB svolge a rotazione annuale un inventario dei rischi finalizzato a individuare rischi fino a quel momento ignorati. In questo contesto sono stati sviluppati metodi e modelli con l'intento di individuare rapidamente i rischi e adottare misure volte a contenerli. Ciononostante è possibile che i modelli interni del Gruppo HVB si rivelino inadeguati a un esame o una verifica da parte delle autorità di vigilanza. Questa eventualità avrebbe conseguenze negative sul Gruppo HVB in particolare per quanto riguarda il calcolo dei requisiti patrimoniali.</p>
--	--	---

D.6	Informazioni fondamentali sui principali rischi che sono specifici per gli strumenti finanziari	<p>I Certificati, in quanto strumenti finanziari derivati, sono caratterizzati da una rischiosità molto elevata, il cui apprezzamento da parte dell'investitore è ostacolato dalla loro complessità. È quindi necessario che l'investitore concluda operazioni aventi ad oggetto tali strumenti finanziari solo dopo averne compreso la natura e il grado di esposizione al rischio che essi comportano, sia tramite la lettura del Prospetto di Base e delle Condizioni Definitive sia avvalendosi dell'assistenza fornita dall'intermediario. Si consideri che, in generale, l'investimento nei Certificati, in quanto strumenti finanziari di particolare complessità, non è adatto alla generalità degli investitori; pertanto, prima di effettuare una qualsiasi operazione avente ad oggetto i Certificati, l'intermediario deve verificare se l'investimento è appropriato per l'investitore (con particolare riferimento all'esperienza nel campo degli investimenti in strumenti finanziari derivati di quest'ultimo) e, nel contesto della prestazione di un servizio di consulenza o di gestione di portafogli, dovrà altresì valutare se è adeguato per il medesimo avendo</p>
-----	---	--

		<p>riguardo (in aggiunta ad una valutazione dei profili di esperienza) alla sua situazione finanziaria e agli obiettivi di investimento.</p> <ul style="list-style-type: none"> – Rischio emittente L'investimento nei Certificati è soggetto al rischio emittente, vale a dire all'eventualità che l'Emittente, per effetto di un deterioramento della sua solvibilità, non sia in grado di corrispondere gli importi dovuti ai sensi dei Certificati. – Rischio di assenza di garanzie in relazione ai Certificati In caso di insolvenza dell'Emittente, il Portatore sarà un mero creditore chirografario e non beneficerà di garanzia alcuna per la soddisfazione del proprio credito nei confronti dell'Emittente. – Rischio di perdita totale o parziale del capitale investito Si segnala che l'investimento nei Certificati è soggetto al rischio di perdita, totale o parziale, delle somme investite. In particolare, se si verifica l'Evento Barriera e il prezzo del Sottostante è inferiore al Trigger Level, il Portatore dei Certificati potrà subire una perdita delle somme investite. Di conseguenza: in assenza di caratteristica <i>Protection</i>, il Portatore parteciperà illimitatamente alle riduzioni di valore del Sottostante e sarà esposto ad una perdita parziale, ovvero totale, dell'investimento qualora il Valore di Riferimento alla Data di Valutazione sia pari a zero. – Rischio di cambio connesso alla valuta di emissione dei Certificati Tutti i pagamenti saranno effettuati nella Valuta di Emissione dei Certificati. Pertanto qualora tale valuta sia diversa da quella di riferimento per l'investitore, questi sarà esposto al rischio derivante dalle variazioni del rapporto di cambio tra le valute e deve dunque tenere in debito conto la volatilità di tale rapporto. In particolare un deprezzamento della Valuta di Emissione dei Certificati rispetto alla valuta di riferimento dell'investitore potrebbe comportare perdite anche significative. – Rischio relativo al <i>Trigger Level</i> I Certificati permettono all'investitore di ricevere a scadenza, se il Valore di Riferimento alla Data di Valutazione sia pari o superiore rispetto al <i>Trigger Level</i>, un Importo di Liquidazione pari al Prezzo di Rimborso più l'Importo Addizionale Finale. In tal senso, l'Importo di Liquidazione che sarà pagato ai Portatori a scadenza, dipenderà dal valore a cui l'Emittente ha fissato tale <i>Trigger Level</i>. In particolare, più alto è il <i>Trigger Level</i>, più alto sarà il rischio di perdita, totale o parziale, del capitale investito. – Rischio relativo alla Barriera I Certificati permettono all'investitore di ottenere, a scadenza, un Importo di Liquidazione, legato al fatto che il valore del Sottostante alla Data di Valutazione non sia inferiore alla Barriera. In tal senso, l'Importo di Liquidazione che sarà pagato ai Portatori a scadenza, dipenderà dal valore a cui l'Emittente ha fissato tale Barriera. In particolare, più alta è la Barriera, maggiore è la possibilità che si verifichi l'Evento Barriera e conseguentemente più alto sarà il rischio di perdita, totale o parziale, del capitale investito. – Rischio di prezzo L'investimento dei Certificati è soggetto al rischio che il valore dei Certificati dipenda in misura significativa dall'andamento del Sottostante, nonché da altri fattori, quali, in particolare, la volatilità del Sottostante, il valore del Trigger Level e della Barriera, il livello dei tassi di interesse del mercato monetario, i dividendi attesi (in caso di Sottostante costituito da azioni o indici azionari). – Rischio relativo alla dipendenza dal valore del Sottostante Il valore del Sottostante può variare nel corso del tempo e può aumentare o diminuire in dipendenza di una molteplicità di fattori, incluse operazioni societarie, distribuzione di dividendi, fattori microeconomici e contrattazioni speculative. Si segnala che l'impatto di tali fattori potrebbe essere maggiore nel caso in cui la Borsa Rilevante del Sottostante sia localizzata in un paese emergente.
--	--	---

		<ul style="list-style-type: none"> – Rischio di liquidità Il rischio di liquidità si concretizza nella circostanza che i Portatori potrebbero avere difficoltà a procedere ad un disinvestimento dei propri Certificati e potrebbero dover accettare un prezzo inferiore a quello atteso, in considerazione del fatto che le eventuali proposte di vendita dei Portatori potrebbero non trovare una tempestiva ed adeguata contropartita. – Rischio relativo all'assenza di interessi / dividendi I Certificati sono strumenti finanziari derivati che non danno diritto a percepire interessi o dividendi. – Rischio connesso alla coincidenza delle date di valutazione con le date di stacco dei dividendi azionari dei sottostanti Il Sottostante è rappresentato da un titolo azionario. Pertanto vi è un rischio legato alla circostanza che le Date di Valutazione possano essere fissate in prossimità o in coincidenza di una data di stacco dei dividendi relativi al titolo azionario sottostante. – Rischio relativo alla presenza di commissioni di esercizio e/o di negoziazione Gli investitori potrebbero dover sostenere oneri e/o commissioni anche in relazione alle successive eventuali operazioni di negoziazione o esercizio automatico dei Certificati. Tali oneri e/o commissioni non saranno applicati dall'Emittente bensì dal rilevante intermediario. – Rischio legato alla liquidazione anticipata automatica Nel caso si verifichi la condizione di Liquidazione Anticipata, l'investitore potrebbe non essere in grado di reinvestire i proventi della liquidazione ottenendo un rendimento effettivo pari a quello applicato ai Certificati liquidati. Inoltre, il Portatore perderebbe il diritto al percepimento dell'Importo di Liquidazione alla scadenza. – Rischio di estinzione anticipata e liquidazione Nel caso in cui l'Emittente rilevi che l'adempimento delle obbligazioni relative ai Certificati sia divenuto contrario alla legge ovvero, per intervenute modifiche legislative o della disciplina fiscale, l'Emittente stesso potrà, a sua ragionevole discrezione, estinguere anticipatamente i Certificati. – Rischio di estinzione anticipata dei Certificati a seguito di Eventi Rilevanti Rischio relativo al verificarsi di determinati eventi rilevanti in relazione ai Sottostanti, in considerazione dei quali l'Agente per il Calcolo potrà estinguere anticipatamente i Certificati. – Rischio di cambiamento del regime fiscale Rischio connesso al fatto che i valori netti relativi alla corresponsione dell'importo di liquidazione sono calcolati sulla base del regime fiscale in vigore alla data delle Condizioni Definitive. Eventuali maggiori prelievi fiscali sui Certificati, ad esito di sopravvenute modifiche legislative o regolamentari ovvero di sopravvenute prassi interpretative dell'amministrazione finanziaria, comporteranno conseguentemente una riduzione del rendimento dei Certificati. – Rischio di eventi di turbativa del mercato Al verificarsi di uno degli Eventi di Turbativa di Mercato che causino la turbativa della regolare rilevazione del Sottostante, con riferimento ai Certificati offerti e/o quotati ai sensi del Prospetto di Base, potranno essere utilizzati criteri alternativi di determinazione del valore del Sottostante, i quali, sebbene improntati al principio di buona fede ed alla migliore prassi di mercato nonché volti a neutralizzare il più possibile gli effetti distorsivi di tali eventi, potrebbero incidere, in modo potenzialmente negativo, sui Certificati medesimi. – Rischio di assenza di informazioni relative al Sottostante successivamente all'emissione L'Emittente non fornirà, successivamente all'emissione, alcuna informazione relativamente al Sottostante. – Rischio di assenza di rating dei Certificati Non è previsto che i Certificati emessi a valere sul Programma di cui al Prospetto siano oggetto di <i>rating</i>. – Rischio di potenziali conflitti di interessi – Rischio di conflitto di interessi con l'Agente per il Calcolo
--	--	--

		<ul style="list-style-type: none"> - Rischio connesso al fatto che l'Emittente o società controllate o collegate allo stesso possano concludere accordi di collaborazione con gli emittenti dei titoli sottostanti - Rischio relativo alle attività di copertura sui Certificati e sui relativi sottostanti - Rischio connesso al fatto che l'Emittente o società controllate o collegate allo stesso possano porre in essere operazioni sul Sottostante che ne influenzino il valore - Rischio connesso al fatto che una società appartenente al gruppo bancario UniCredit possa svolgere il ruolo di soggetto operante sul mercato secondario - Rischio connesso alla coincidenza tra l'Emittente, o società controllate o collegate allo stesso, ed il soggetto che gestisce le strutture di negoziazione (quali un MTF) - Rischi di conflitti di interesse nel caso in cui il Sottostante sia rappresentato da Azioni <p>– Rischio connesso all'utilizzo del “bail in” e degli altri strumenti di risoluzione previsti dalla Direttiva europea in tema di risanamento e risoluzione degli enti creditizi</p> <p>Lo strumento del “<i>bail-in</i>” prevede il potere di svalutazione delle passività della banca, con possibilità di azzeramento del valore nominale, nonché di conversione in titoli di capitale. Pertanto, con l'applicazione del “<i>bail-in</i>”, i Portatori si ritroverebbero esposti al rischio di veder svalutato, azzerato, ovvero convertito in titoli di capitale il proprio investimento, in via permanente, anche in assenza di una formale dichiarazione di insolvenza dell'Emittente.</p> <p>– Rischio di sostituzione dell'emittente</p> <p>L'Emittente si riserva il diritto (a sua ragionevole discrezione e senza il preventivo assenso dei Portatori) di sostituire (1) a se stesso, quale obbligato principale in relazione ai Certificati, una società allo stesso collegata o da questo controllata; e (2) l'Agente per il Calcolo e l'Agente per il Pagamento. La sostituzione è subordinata a determinate condizioni, ivi incluso che le obbligazioni assunte dal sostituto, in relazione ai Certificati, siano garantite irrevocabilmente ed incondizionatamente da UniCredit Bank AG.</p>
--	--	---

Sezione E – Offerta

E.2b	Ragioni dell'Offerta e impiego dei proventi	<i>Non applicabile</i>
E.3	Descrizione dei termini e delle condizioni dell'Offerta	<i>Non applicabile</i>
E.4	Conflitti di interesse	<p>Potrebbero sorgere situazioni di conflittualità in quanto, a titolo esemplificativo:</p> <ul style="list-style-type: none"> - l'Emittente o società controllate o collegate allo stesso possono agire quale Agente per il Calcolo; - l'Emittente o società controllate o collegate allo stesso possono collaborare con gli emittenti dei titoli prescelti come sottostanti, ad esempio erogando prestiti a tali società o investendovi del capitale, ovvero offrendo loro servizi di consulenza; - l'Emittente o società controllate o collegate allo stesso possono concludere contratti di copertura in relazione ai Certificati ed ai relativi sottostanti; - l'Emittente o società controllate o collegate allo stesso possono intraprendere operazioni relative ai sottostanti cui possono essere connessi i Certificati, con possibile effetto positivo o negativo sul valore dei medesimi e, conseguentemente, con effetto positivo o negativo sul rendimento dei Certificati; - nell'eventualità in cui una società appartenente al Gruppo Bancario UniCredit svolga il ruolo di soggetto operante sul mercato secondario, la stessa potrebbe trovarsi a riacquistare titoli emessi da società del proprio Gruppo; - con riferimento a ciascuna Quotazione di Certificati i soggetti coinvolti nell'operazione possono trovarsi in una situazione di conflitto di interessi;

		<ul style="list-style-type: none"> - l'Emittente, o società controllate o collegate allo stesso, potrebbero ricoprire altresì il ruolo di gestore delle strutture di negoziazione; - le Azioni sottostanti potrebbero essere emesse da società partecipata in misura rilevante da società appartenenti al Gruppo UniCredit
E.7	Spese stimate addebitate all'investitore dall'Emittente	<i>Non applicabile</i>

Numero di Tranche	Numero di Serie	Codice ISIN	Softostante	Prezzo di Emissione	Data di Scadenza	Strike	Barriera Europea %	Barriera Europea	Autocallable
1	1	DE000HV4ATE9	AXA	EUR 100,00	21/12/2018	EUR 22,52	70%	EUR 15,764	Applicabile
1	2	DE000HV4ATF6	BANCA POP. MILANO	EUR 100,00	21/12/2018	EUR 0,9085	70%	EUR 0,636	Applicabile
1	3	DE000HV4AT09	BANCA POP. MILANO	EUR 100,00	20/12/2019	EUR 0,9085	50%	EUR 0,4543	Applicabile
1	4	DE000HV4ATG4	BANCO POPOLARE	EUR 100,00	21/12/2018	EUR 14,35	70%	EUR 10,045	Applicabile
1	5	DE000HV4ATH2	BNP PARIBAS	EUR 100,00	21/12/2018	EUR 53,67	70%	EUR 37,569	Applicabile
1	6	DE000HV4ATJ8	DEUTSCHE BANK	EUR 100,00	21/12/2018	EUR 27,69	70%	EUR 19,383	Applicabile
1	7	DE000HV4ATK6	ENEL	EUR 100,00	21/12/2018	EUR 4,128	70%	EUR 2,8896	Applicabile
1	8	DE000HV4ATL4	ENI	EUR 100,00	21/12/2018	EUR 15,75	70%	EUR 11,025	Applicabile

UniCredit Bank AG

1	9	DE000HV4ATT7	FERRAGAMO	EUR 100,00	21/12/2018	EUR 27,01	70%	EUR 18,907	Applicabile
1	10	DE000HV4ATM2	FIAT-FCA	EUR 100,00	21/12/2018	EUR 13,76	70%	EUR 9,632	Applicabile
1	11	DE000HV4AT17	FIAT-FCA	EUR 100,00	20/12/2019	EUR 13,76	50%	EUR 6,88	Applicabile
1	12	DE000HV4ATN0	FINMECCANICA	EUR 100,00	21/12/2018	EUR 11,14	70%	EUR 7,798	Applicabile
1	13	DE000HV4ATP5	INTESA SANPAOLO	EUR 100,00	21/12/2018	EUR 3,154	70%	EUR 2,2078	Applicabile
1	14	DE000HV4AT25	INTESA SANPAOLO	EUR 100,00	20/12/2019	EUR 3,154	50%	EUR 1,577	Applicabile
1	15	DE000HV4ATQ3	MEDIASET	EUR 100,00	21/12/2018	EUR 4,176	70%	EUR 2,9232	Applicabile
1	16	DE000HV4ATR1	NOKIA	EUR 100,00	21/12/2018	EUR 6,365	70%	EUR 4,4555	Applicabile
1	17	DE000HV4ATS9	SAIPEM	EUR 100,00	21/12/2018	EUR 9,88	70%	EUR 6,916	Applicabile
1	18	DE000HV4AT33	SAIPEM	EUR 100,00	20/12/2019	EUR 9,88	50%	EUR 4,94	Applicabile
1	19	DE000HV4ATU5	SOCIETE GENERALE	EUR 100,00	21/12/2018	EUR 41,925	70%	EUR 29,3475	Applicabile

UniCredit Bank AG

1	20	DE000HV4ATV3	STMICROELECTRONICS	EUR 100,00	21/12/2018	EUR 7,395	70%	EUR 5,1765	Applicabile
1	21	DE000HV4AT41	STMICROELECTRONICS	EUR 100,00	20/12/2019	EUR 7,395	50%	EUR 3,6975	Applicabile
1	22	DE000HV4ATW1	TELECOM ITALIA	EUR 100,00	21/12/2018	EUR 1,105	70%	EUR 0,7735	Applicabile
1	23	DE000HV4ATX9	TENARIS	EUR 100,00	21/12/2018	EUR 12,56	70%	EUR 8,792	Applicabile
1	24	DE000HV4ATY7	TOD'S	EUR 100,00	21/12/2018	EUR 86,1	70%	EUR 60,27	Applicabile
1	25	DE000HV4ATZ4	UNIONE DI BANCHE ITALIANE	EUR 100,00	21/12/2018	EUR 7,05	70%	EUR 4,935	Applicabile

Numero di Tranche	Numero di Serie	Codice ISIN	Data di Osservazione per la Liquidazione Anticipata Automatica	Livello Liquidazione Anticipata	Data di Liquidazione Anticipata	Ammontare di Liquidazione Anticipata
1	1	DE000HV4ATE9	(1) 18/12/2015, (2) 17/06/2016, (3) 16/12/2016, (4) 16/06/2017, (5) 15/12/2017, (6) 15/06/2018	(1) 100% Strike, (2) 100% Strike, (3) 100% Strike, (4) 100% Strike, (5) 100% Strike, (6) 100% Strike	(1) 28/12/2015, (2) 24/06/2016, (3) 23/12/2016, (4) 23/06/2017, (5) 22/12/2017, (6) 22/06/2018	(1) EUR 106,00, (2) EUR 112,00, (3) EUR 118,00, (4) EUR 124,00, (5) EUR 130,00, (6) EUR 136,00
1	2	DE000HV4ATF6	(1) 18/12/2015, (2) 17/06/2016, (3) 16/12/2016, (4) 16/06/2017, (5) 15/12/2017, (6) 15/06/2018	(1) 100% Strike, (2) 100% Strike, (3) 100% Strike, (4) 100% Strike, (5) 100% Strike, (6) 100% Strike	(1) 28/12/2015, (2) 24/06/2016, (3) 23/12/2016, (4) 23/06/2017, (5) 22/12/2017, (6) 22/06/2018	(1) EUR 108,50, (2) EUR 117,00, (3) EUR 125,50, (4) EUR 134,00, (5) EUR 142,50, (6) EUR 151,00
1	3	DE000HV4AT09	(1) 18/12/2015, (2) 17/06/2016, (3) 16/12/2016, (4) 16/06/2017, (5) 15/12/2017, (6) 15/06/2018, (7) 21/12/2018, (8) 21/06/2019	(1) 100% Strike, (2) 100% Strike, (3) 100% Strike, (4) 100% Strike, (5) 100% Strike, (6) 100% Strike, (7) 100% Strike, (8) 100% Strike	(1) 28/12/2015, (2) 24/06/2016, (3) 23/12/2016, (4) 23/06/2017, (5) 22/12/2017, (6) 22/06/2018, (7) 02/01/2019, (8) 28/06/2019	(1) EUR 106,00, (2) EUR 112,00, (3) EUR 118,00, (4) EUR 124,00, (5) EUR 130,00, (6) EUR 136,00, (7) EUR 142,00, (8) EUR 148,00
1	4	DE000HV4ATG4	(1) 18/12/2015, (2) 17/06/2016, (3) 16/12/2016, (4) 16/06/2017, (5) 15/12/2017, (6) 15/06/2018	(1) 100% Strike, (2) 100% Strike, (3) 100% Strike, (4) 100% Strike, (5) 100% Strike, (6) 100% Strike	(1) 28/12/2015, (2) 24/06/2016, (3) 23/12/2016, (4) 23/06/2017, (5) 22/12/2017, (6) 22/06/2018	(1) EUR 105,00, (2) EUR 110,00, (3) EUR 115,00, (4) EUR 120,00, (5) EUR 125,00, (6) EUR 130,00
1	5	DE000HV4ATH2	(1) 18/12/2015, (2) 17/06/2016, (3) 16/12/2016, (4) 16/06/2017, (5) 15/12/2017, (6) 15/06/2018	(1) 100% Strike, (2) 100% Strike, (3) 100% Strike, (4) 100% Strike, (5) 100% Strike, (6) 100% Strike	(1) 28/12/2015, (2) 24/06/2016, (3) 23/12/2016, (4) 23/06/2017, (5) 22/12/2017, (6) 22/06/2018	(1) EUR 106,50, (2) EUR 113,00, (3) EUR 119,50, (4) EUR 126,00, (5) EUR 132,50, (6) EUR 139,00
1	6	DE000HV4ATJ8	(1) 18/12/2015, (2) 17/06/2016, (3) 16/12/2016, (4) 16/06/2017, (5) 15/12/2017, (6) 15/06/2018	(1) 100% Strike, (2) 100% Strike, (3) 100% Strike, (4) 100% Strike, (5) 100% Strike, (6) 100% Strike	(1) 28/12/2015, (2) 24/06/2016, (3) 23/12/2016, (4) 23/06/2017, (5) 22/12/2017, (6) 22/06/2018	(1) EUR 105,50, (2) EUR 111,00, (3) EUR 116,50, (4) EUR 122,00, (5) EUR 127,50, (6) EUR 133,00

Numero di Tranche	Numero di Serie	Codice ISIN	Data di Osservazione per la Liquidazione Anticipata Automatica	Livello Liquidazione Anticipata	Data di Liquidazione Anticipata	Ammontare di Liquidazione Anticipata
1	7	DE000HV4ATK6	(1) 18/12/2015, (2) 17/06/2016, (3) 16/12/2016, (4) 16/06/2017, (5) 15/12/2017, (6) 15/06/2018	(1) 100% Strike, (2) 100% Strike, (3) 100% Strike, (4) 100% Strike, (5) 100% Strike, (6) 100% Strike	(1) 28/12/2015, (2) 24/06/2016, (3) 23/12/2016, (4) 23/06/2017, (5) 22/12/2017, (6) 22/06/2018	(1) EUR 106,50, (2) EUR 113,00, (3) EUR 119,50, (4) EUR 126,00, (5) EUR 132,50, (6) EUR 139,00
1	8	DE000HV4ATL4	(1) 18/12/2015, (2) 17/06/2016, (3) 16/12/2016, (4) 16/06/2017, (5) 15/12/2017, (6) 15/06/2018	(1) 100% Strike, (2) 100% Strike, (3) 100% Strike, (4) 100% Strike, (5) 100% Strike, (6) 100% Strike	(1) 28/12/2015, (2) 24/06/2016, (3) 23/12/2016, (4) 23/06/2017, (5) 22/12/2017, (6) 22/06/2018	(1) EUR 106,00, (2) EUR 112,00, (3) EUR 118,00, (4) EUR 124,00, (5) EUR 130,00, (6) EUR 136,00
1	9	DE000HV4ATT7	(1) 18/12/2015, (2) 17/06/2016, (3) 16/12/2016, (4) 16/06/2017, (5) 15/12/2017, (6) 15/06/2018	(1) 100% Strike, (2) 100% Strike, (3) 100% Strike, (4) 100% Strike, (5) 100% Strike, (6) 100% Strike	(1) 28/12/2015, (2) 24/06/2016, (3) 23/12/2016, (4) 23/06/2017, (5) 22/12/2017, (6) 22/06/2018	(1) EUR 105,30, (2) EUR 110,60, (3) EUR 115,90, (4) EUR 121,20, (5) EUR 126,50, (6) EUR 131,80
1	10	DE000HV4ATM2	(1) 18/12/2015, (2) 17/06/2016, (3) 16/12/2016, (4) 16/06/2017, (5) 15/12/2017, (6) 15/06/2018	(1) 100% Strike, (2) 100% Strike, (3) 100% Strike, (4) 100% Strike, (5) 100% Strike, (6) 100% Strike	(1) 28/12/2015, (2) 24/06/2016, (3) 23/12/2016, (4) 23/06/2017, (5) 22/12/2017, (6) 22/06/2018	(1) EUR 107,00, (2) EUR 114,00, (3) EUR 121,00, (4) EUR 128,00, (5) EUR 135,00, (6) EUR 142,00
1	11	DE000HV4AT17	(1) 18/12/2015, (2) 17/06/2016, (3) 16/12/2016, (4) 16/06/2017, (5) 15/12/2017, (6) 15/06/2018, (7) 21/12/2018, (8) 21/06/2019	(1) 100% Strike, (2) 100% Strike, (3) 100% Strike, (4) 100% Strike, (5) 100% Strike, (6) 100% Strike, (7) 100% Strike, (8) 100% Strike	(1) 28/12/2015, (2) 24/06/2016, (3) 23/12/2016, (4) 23/06/2017, (5) 22/12/2017, (6) 22/06/2018, (7) 02/01/2019, (8) 28/06/2019	(1) EUR 105,00, (2) EUR 110,00, (3) EUR 115,00, (4) EUR 120,00, (5) EUR 125,00, (6) EUR 130,00, (7) EUR 135,00, (8) EUR 140,00
1	12	DE000HV4ATN0	(1) 18/12/2015, (2) 17/06/2016, (3) 16/12/2016, (4) 16/06/2017, (5) 15/12/2017, (6) 15/06/2018	(1) 100% Strike, (2) 100% Strike, (3) 100% Strike, (4) 100% Strike, (5) 100% Strike, (6) 100% Strike	(1) 28/12/2015, (2) 24/06/2016, (3) 23/12/2016, (4) 23/06/2017, (5) 22/12/2017, (6) 22/06/2018	(1) EUR 106,00, (2) EUR 112,00, (3) EUR 118,00, (4) EUR 124,00, (5) EUR 130,00, (6) EUR 136,00
1	13	DE000HV4ATP5	(1) 18/12/2015, (2) 17/06/2016, (3) 16/12/2016, (4) 16/06/2017, (5) 15/12/2017, (6) 15/06/2018	(1) 100% Strike, (2) 100% Strike, (3) 100% Strike, (4) 100% Strike, (5) 100% Strike, (6) 100% Strike	(1) 28/12/2015, (2) 24/06/2016, (3) 23/12/2016, (4) 23/06/2017, (5) 22/12/2017, (6) 22/06/2018	(1) EUR 108,00, (2) EUR 116,00, (3) EUR 124,00, (4) EUR 132,00, (5) EUR 140,00, (6) EUR 148,00

Numero di Tranche	Numero di Serie	Codice ISIN	Data di Osservazione per la Liquidazione Anticipata Automatica	Livello Liquidazione Anticipata	Data di Liquidazione Anticipata	Ammontare di Liquidazione Anticipata
1	14	DE000HV4AT25	(1) 18/12/2015, (2) 17/06/2016, (3) 16/12/2016, (4) 16/06/2017, (5) 15/12/2017, (6) 15/06/2018, (7) 21/12/2018, (8) 21/06/2019	(1) 100% Strike, (2) 100% Strike, (3) 100% Strike, (4) 100% Strike, (5) 100% Strike, (6) 100% Strike, (7) 100% Strike, (8) 100% Strike	(1) 28/12/2015, (2) 24/06/2016, (3) 23/12/2016, (4) 23/06/2017, (5) 22/12/2017, (6) 22/06/2018, (7) 02/01/2019, (8) 28/06/2019	(1) EUR 106,00, (2) EUR 112,00, (3) EUR 118,00, (4) EUR 124,00, (5) EUR 130,00, (6) EUR 136,00, (7) EUR 142,00, (8) EUR 148,00
1	15	DE000HV4ATQ3	(1) 18/12/2015, (2) 17/06/2016, (3) 16/12/2016, (4) 16/06/2017, (5) 15/12/2017, (6) 15/06/2018	(1) 100% Strike, (2) 100% Strike, (3) 100% Strike, (4) 100% Strike, (5) 100% Strike, (6) 100% Strike	(1) 28/12/2015, (2) 24/06/2016, (3) 23/12/2016, (4) 23/06/2017, (5) 22/12/2017, (6) 22/06/2018	(1) EUR 107,00, (2) EUR 114,00, (3) EUR 121,00, (4) EUR 128,00, (5) EUR 135,00, (6) EUR 142,00
1	16	DE000HV4ATR1	(1) 18/12/2015, (2) 17/06/2016, (3) 16/12/2016, (4) 16/06/2017, (5) 15/12/2017, (6) 15/06/2018	(1) 100% Strike, (2) 100% Strike, (3) 100% Strike, (4) 100% Strike, (5) 100% Strike, (6) 100% Strike	(1) 28/12/2015, (2) 24/06/2016, (3) 23/12/2016, (4) 23/06/2017, (5) 22/12/2017, (6) 22/06/2018	(1) EUR 109,00, (2) EUR 118,00, (3) EUR 127,00, (4) EUR 136,00, (5) EUR 145,00, (6) EUR 154,00
1	17	DE000HV4ATS9	(1) 18/12/2015, (2) 17/06/2016, (3) 16/12/2016, (4) 16/06/2017, (5) 15/12/2017, (6) 15/06/2018	(1) 100% Strike, (2) 100% Strike, (3) 100% Strike, (4) 100% Strike, (5) 100% Strike, (6) 100% Strike	(1) 28/12/2015, (2) 24/06/2016, (3) 23/12/2016, (4) 23/06/2017, (5) 22/12/2017, (6) 22/06/2018	(1) EUR 107,50, (2) EUR 115,00, (3) EUR 122,50, (4) EUR 130,00, (5) EUR 137,50, (6) EUR 145,00
1	18	DE000HV4AT33	(1) 18/12/2015, (2) 17/06/2016, (3) 16/12/2016, (4) 16/06/2017, (5) 15/12/2017, (6) 15/06/2018, (7) 21/12/2018, (8) 21/06/2019	(1) 100% Strike, (2) 100% Strike, (3) 100% Strike, (4) 100% Strike, (5) 100% Strike, (6) 100% Strike, (7) 100% Strike, (8) 100% Strike	(1) 28/12/2015, (2) 24/06/2016, (3) 23/12/2016, (4) 23/06/2017, (5) 22/12/2017, (6) 22/06/2018, (7) 02/01/2019, (8) 28/06/2019	(1) EUR 105,00, (2) EUR 110,00, (3) EUR 115,00, (4) EUR 120,00, (5) EUR 125,00, (6) EUR 130,00, (7) EUR 135,00, (8) EUR 140,00
1	19	DE000HV4ATU5	(1) 18/12/2015, (2) 17/06/2016, (3) 16/12/2016, (4) 16/06/2017, (5) 15/12/2017, (6) 15/06/2018	(1) 100% Strike, (2) 100% Strike, (3) 100% Strike, (4) 100% Strike, (5) 100% Strike, (6) 100% Strike	(1) 28/12/2015, (2) 24/06/2016, (3) 23/12/2016, (4) 23/06/2017, (5) 22/12/2017, (6) 22/06/2018	(1) EUR 107,00, (2) EUR 114,00, (3) EUR 121,00, (4) EUR 128,00, (5) EUR 135,00, (6) EUR 142,00

Numero di Tranche	Numero di Serie	Codice ISIN	Data di Osservazione per la Liquidazione Anticipata Automatica	Livello Liquidazione Anticipata	Data di Liquidazione Anticipata	Ammontare di Liquidazione Anticipata
1	20	DE000HV4ATV3	(1) 18/12/2015, (2) 17/06/2016, (3) 16/12/2016, (4) 16/06/2017, (5) 15/12/2017, (6) 15/06/2018	(1) 100% Strike, (2) 100% Strike, (3) 100% Strike, (4) 100% Strike, (5) 100% Strike, (6) 100% Strike	(1) 28/12/2015, (2) 24/06/2016, (3) 23/12/2016, (4) 23/06/2017, (5) 22/12/2017, (6) 22/06/2018	(1) EUR 110,00, (2) EUR 120,00, (3) EUR 130,00, (4) EUR 140,00, (5) EUR 150,00, (6) EUR 160,00
1	21	DE000HV4AT41	(1) 18/12/2015, (2) 17/06/2016, (3) 16/12/2016, (4) 16/06/2017, (5) 15/12/2017, (6) 15/06/2018, (7) 21/12/2018, (8) 21/06/2019	(1) 100% Strike, (2) 100% Strike, (3) 100% Strike, (4) 100% Strike, (5) 100% Strike, (6) 100% Strike, (7) 100% Strike, (8) 100% Strike	(1) 28/12/2015, (2) 24/06/2016, (3) 23/12/2016, (4) 23/06/2017, (5) 22/12/2017, (6) 22/06/2018, (7) 02/01/2019, (8) 28/06/2019	(1) EUR 106,50, (2) EUR 113,00, (3) EUR 119,50, (4) EUR 126,00, (5) EUR 132,50, (6) EUR 139,00, (7) EUR 145,50, (8) EUR 152,00
1	22	DE000HV4ATW1	(1) 18/12/2015, (2) 17/06/2016, (3) 16/12/2016, (4) 16/06/2017, (5) 15/12/2017, (6) 15/06/2018	(1) 100% Strike, (2) 100% Strike, (3) 100% Strike, (4) 100% Strike, (5) 100% Strike, (6) 100% Strike	(1) 28/12/2015, (2) 24/06/2016, (3) 23/12/2016, (4) 23/06/2017, (5) 22/12/2017, (6) 22/06/2018	(1) EUR 107,00, (2) EUR 114,00, (3) EUR 121,00, (4) EUR 128,00, (5) EUR 135,00, (6) EUR 142,00
1	23	DE000HV4ATX9	(1) 18/12/2015, (2) 17/06/2016, (3) 16/12/2016, (4) 16/06/2017, (5) 15/12/2017, (6) 15/06/2018	(1) 100% Strike, (2) 100% Strike, (3) 100% Strike, (4) 100% Strike, (5) 100% Strike, (6) 100% Strike	(1) 28/12/2015, (2) 24/06/2016, (3) 23/12/2016, (4) 23/06/2017, (5) 22/12/2017, (6) 22/06/2018	(1) EUR 106,00, (2) EUR 112,00, (3) EUR 118,00, (4) EUR 124,00, (5) EUR 130,00, (6) EUR 136,00
1	24	DE000HV4ATY7	(1) 18/12/2015, (2) 17/06/2016, (3) 16/12/2016, (4) 16/06/2017, (5) 15/12/2017, (6) 15/06/2018	(1) 100% Strike, (2) 100% Strike, (3) 100% Strike, (4) 100% Strike, (5) 100% Strike, (6) 100% Strike	(1) 28/12/2015, (2) 24/06/2016, (3) 23/12/2016, (4) 23/06/2017, (5) 22/12/2017, (6) 22/06/2018	(1) EUR 106,00, (2) EUR 112,00, (3) EUR 118,00, (4) EUR 124,00, (5) EUR 130,00, (6) EUR 136,00
1	25	DE000HV4ATZ4	(1) 18/12/2015, (2) 17/06/2016, (3) 16/12/2016, (4) 16/06/2017, (5) 15/12/2017, (6) 15/06/2018	(1) 100% Strike, (2) 100% Strike, (3) 100% Strike, (4) 100% Strike, (5) 100% Strike, (6) 100% Strike	(1) 28/12/2015, (2) 24/06/2016, (3) 23/12/2016, (4) 23/06/2017, (5) 22/12/2017, (6) 22/06/2018	(1) EUR 106,00, (2) EUR 112,00, (3) EUR 118,00, (4) EUR 124,00, (5) EUR 130,00, (6) EUR 136,00

Dichiarazione di Responsabilità

UniCredit Bank AG si assume la responsabilità circa le informazioni contenute nelle Condizioni Definitive.

Milano, 22 giugno 2015

Firma autorizzata
UniCredit Bank AG

Firma autorizzata
UniCredit Bank AG