**Strategie.** L'ad Alverà svela le mosse future - Gli assi portanti: focalizzazione sul core business e crescita organica oltreconfine

# Snam, via al piano da 4,3 miliardi

## Via libera allo spin-off di Italgas: l'azienda pronta a sbarcare in Borsa a novembre

**Celestina Dominelli**
LONDRA. Dal nostro inviato

**Snam** è decisa a giocare in prima linea la partita del mercato unico del gas e, per farlo, la società guidata da Marco Alverà è pronta a mettere sul piatto 4,3 miliardi di euro da qui al 2020 per potenziare il sistema italiano e integrarlo sempre più con quello europeo, focalizzandosi sul core business (trasporto, rigassificazione e stoccaggio) e separando il proprio destino da quello di Italgas (distribuzione), destinata a sbarcare a Piazza Affari per novembre, a valle di un percorso imperniato su una scissione parziale e proporzionale. Senza tralasciare l'ulteriore crescita oltreconfine dove Snam presidia già stabilmente i due principali corridoi energetici europei.

Così ieri, nel cuore di una City ancora scossa dal responso sulla Brexit, il numero uno Marco Alverà, affiancato dal cfo Antonio Paccioretti, ha illustrato il piano strategico 2016-2020 che punta a rafforzare la flessibilità e la liquidità del mercato italiano, sia potenziando la rete di trasporto, cui saranno destinati 3,8 miliardi di euro nell'arco di piano, anche grazie al completamento della capacità bidirezionale dei flussi di gas (il cosiddetto "reverse flow"), sia assicurando ulteriore capacità di stoccaggio. Un combinato disposto che, unitamente allo sviluppo di nuovi servizi integrati per gli operatori e a una oculata politica di espansione internazionale («ci interessano solo asset con senso industriale ma anche ritorno economico», è il mantra del ceo), dovrebbe garantire una crescita annua della Rab (il capitale investito ai fini regolatori) a un tasso dell'1% rispetto ai 19,2 miliardi stimati a fine 2015, e un dividendo attrattativo per i soci che nel 2016 sarà pagato separatamente da Snam e Italgas: per la prima sarà di 21 centesimi di euro (con un progresso annuo del 2,5% per il 2017-2018), mentre quello dell'Italgas post-scissione, ancora tutto da decidere, dovrebbe concorrere ad assicurare un ammontare almeno in linea con la cedola complessiva 2015 di Snam (25 centesimi).

Poi c'è il capitolo della separazione che avviene con quella che si preannuncia come una delle più grandi operazioni del 2016. Il distacco che sancisce il trasferimento del 100% di Italgas sotto il cappello di nuova società, alla guida della quale arriverà Paolo Gallo, in uscita da Grandi Stazioni, è imperniato su tre binari: un conferimento in natura dell'8,23% di Italgas a fronte del quale Snam avrà il 13,5% della newco; la vendita alla nuova realtà del 38,87% della controllata per 1,5 miliardi; e, infine, la scissione parziale e proporzionale di Snam, a valle della quale alla newco sarà conferito un ulteriore pacchetto di Italgas in capo alla spa dei gasdotti (52,9%) con i suoi azionisti che, di converso, acquisiranno il restante 86,5% della nuova società.

**L'ACCORDO SUL CAPITALE**
Patto parasociale a tre per assicurare stabilità alla struttura proprietaria della newco nata a valle dell'operazione annunciata ieri

A bocce ferme, insomma, Snam che ha deliberato anche il riacquisto delle sue azioni su un massimo del 3,5% del capitale - avrà il 13,5% della newco, mentre il suo principale azionista, Cdp Reti, deterrà il 25,08% più uno 0,97% di Cdp Gas (quanto basta per stare sopra la soglia di Opa), entrambe assistite dall'advisor Barclays e, sul fronte legale, da Chiomenti, mentre Goldman Sachs ha affiancato Snam, con Cleary Gottlieb Steen & Hamilton e Orrick, Herrington & Sutcliffe come advisor legali. Snam, Cdp Reti e Cdp Gas hanno anche sottoscritto un patto parasociale triennale per assicurare una struttura proprietaria stabile e per tutelare i diritti di Snam come socio di minoranza e con voce in capitolo su eventuali operazioni straordinarie. La spa dei gasdotti potrà comunque vendere il suo pacchetto prima della scadenza del patto. «È una quota finanziaria di minoranza», spiega il top manager non prima di averla definita come «strategica». «Per il resto, nessuna fretta di cedere, non c'è nessuna trattativa all'orizzonte».

All'orizzonte, invece, ci sono le prossime sfide per la nuova Italgas. E Gallo, che sarà operativo nelle prossime settimane, arriva con un mandato molto preciso: quello di concentrarsi sulle opportunità di consolidamento di Italgas nel mercato italiano. Che, per l'azienda, significa la possibilità di allargare la propria presenza al di là dei 113 Atem (ambiti territoriali minimi, cioè i bacini delle gare sulla distribuzione definiti da Mise e Authority per l'energia) già presidiati, potendo contare su nuove munizioni a valle della separazione. Perché il percorso annunciato ieri si accompagna a una maxi-manovra finanziaria da 3,9 miliardi (un bridge to bond di 2,3 miliardi, linee revolving per 1,1 miliardi e linee bancarie bilaterali per 500 milioni), sindacata con un consorzio molto nutrito (Intesa Sanpaolo, Barclays, Mediobanca, UniCredit, Crédit Agricole, Citi, Ing, Jp Morgan, Socgen, Bnp Paribas e la stessa Cdp) che permetterà a Italgas, insieme a due prestiti Bei da 424 milioni "ereditati" da Snam, di ripagare il debito intragruppo (2 miliardi di euro circa sui 3,5 miliardi complessivi a fine 2015) e di sostenere i piani futuri che prevedono investimenti per 2 miliardi di euro nei prossimi cinque anni e una Rab attesa a oltre 7 miliardi al termine di quella razionalizzazione del portafoglio, tra nuovi contratti portati a casa e concessioni no core dismesse, che le gare porteranno con sé.

© RIPRODUZIONE RISERVATA

**Manager.** Marco Alverà, amministratore delegato di Snam, ieri a Londra

### Come cambia la struttura del Gruppo

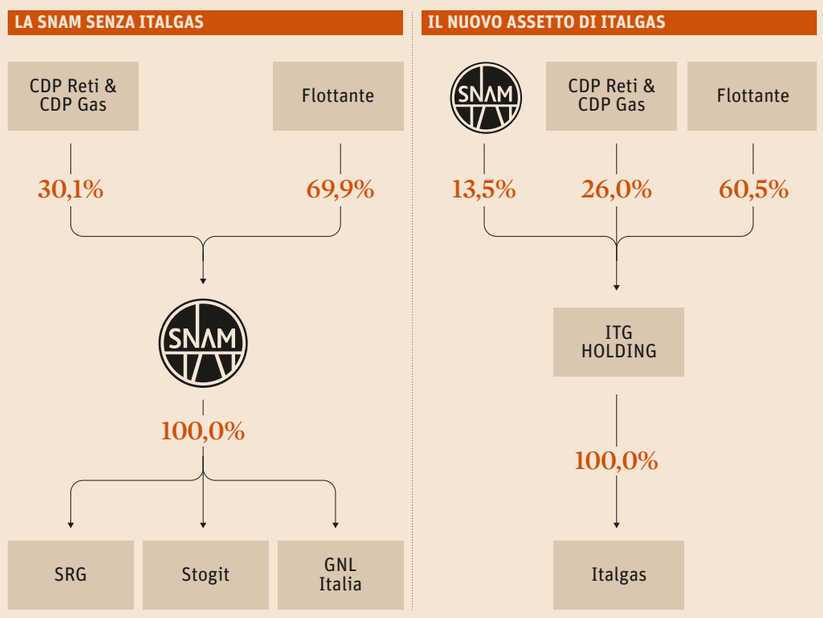


Fonte: Dati societari

L'ANALISI

**Celestina Dominelli**

## *Un «assist» a Bruxelles per il mercato unico del gas*

▸ Continua da pagina 29

E rispetto a una simile sfida, la scelta di Snam, sancita dal piano strategico presentato ieri, di focalizzarsi sul core business (trasporto, rigassificazione e stoccaggio) e di separare le attività di distribuzione, rappresenta il miglior assist lanciato a Bruxelles e alla partita dell'«energy union». Non è un caso che, in questi mesi, il neo ad Marco Alverà - che il settore l'ha battuto in lungo e in largo durante i suoi trascorsi in Eni -, abbia incassato il pieno sostegno del vicepresidente della commissione Ue, Maros Sefcovic, che regge le sorti della futura unione energetica, e dello spagnolo Miguel Arias Canete, commissario europeo per l'azione, il clima e l'energia, alla direzione imboccata dalla società.

Snam ha già dimostrato di sapersi misurare con progetti complessi per le infrastrutture del gas e dunque può rappresentare un alleato cruciale per l'Europa impegnata ad abbattere i confini che ancora impediscono una completa unificazione dei mercati. Può farlo potendo contare su un'eccellenza operativa che tutti le riconoscono. E può farlo sfruttando la posizione strategica dell'Italia, sempre più diversificata nelle sue fonti di approvvigionamento - e, su questo fronte, anche l'ingresso nel gasdotto Tap, il tubo che porterà il gas del Mar Caspio in Europa e del quale la società di Alverà ha acquisito recentemente il 20%, è una ulteriore sponda - e intenzionata a proporsi come un hub naturale per il mercato del Vecchio Continente.

Un ruolo decisivo per la penisola, quindi, che si dispiegherà tanto più se la stessa sarà in grado di garantire il completamento della capacità di reverse flow verso gli altri paesi europei e di assicurare ulteriori flussi dalla regione del Caspio: due fronti, se si guarda al piano strategico illustrato ieri a Londra, su cui Snam ha concentrato un notevole sforzo economico e che è pronta a condurre al traguardo. Con il "divorzio" da Italgas, la spa dei gasdotti potrà così ottimizzare la sua struttura finanziaria e dunque disporrà di nuova leva per consolidare la sua leadership e per crescere ancora all'estero, laddove si creassero opportunità in linea con il suo attuale profilo di rischio, partendo dalla posizione privilegiata che la società già ricopre all'interno dei corridoi europei del gas grazie a partnership strategiche e operazioni di acquisizione messe in campo in questi anni lungo le due principali direttrici sud-nord (verso l'Europa continentale, facendo leva sull'alleanza con i belgi di Fluxys) ed est-ovest (attraverso la partecipata francese Tigf con un occhio al mercato iberico e al suo enorme potenziale).

Quanto alla nuova Italgas, destinata a sbarcare a Piazza Affari in autunno dopo essere stata delistata nel 2003, la separazione le consentirà di cogliere al meglio le opportunità di sviluppo legate alle nuove gare d'ambito. Con l'obiettivo, come ha spiegato ieri l'ad Alverà ad analisti e investitori, di arrivare al 40% di quota di mercato nel 2020 (rispetto all'attuale 30% circa), e con la Rab (il capitale investito ai fini regolatori) destinata a passare dai 5,7 miliardi di fine 2015 a oltre 7 miliardi nell'arco di piano.

© RIPRODUZIONE RISERVATA

CUSHMAN & WAKEFIELD
Via Filippo Turati 16/18 – 20121 Milano
Tel. +39 02 63799 1
www.cushmanwakefield.com

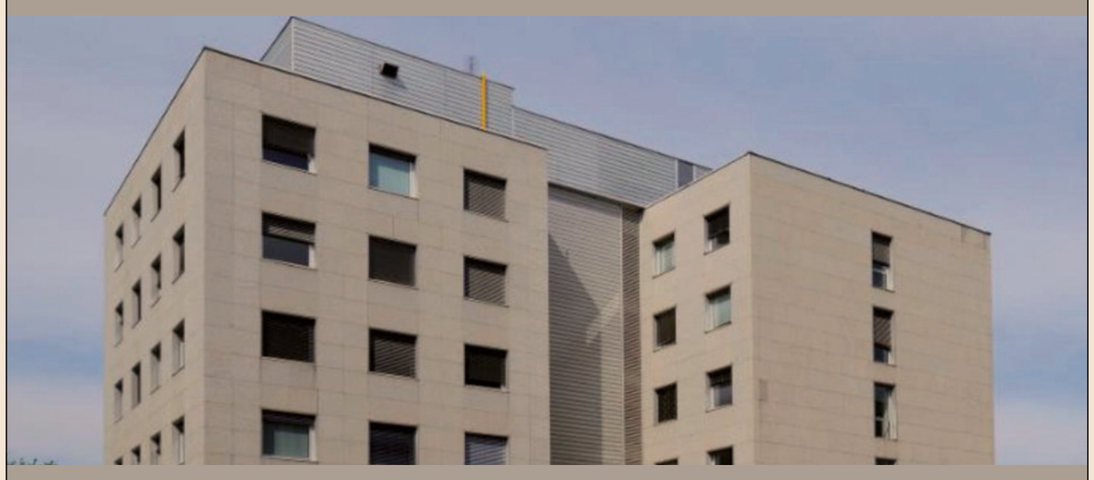

[redacted]

Per maggiori informazioni si prega di contattare:
Veronica Nilsson – veronica.nilsson@cushwake.com Maila Di Simone – maila.disimone@cushwake.com

INTESA SANPAOLO
COMUNICA
lo **smarrimento** avvenuto in data e luogo sconosciuti di **n. 1 assegno circolare in bianco** della Filiale di Segrate (MI) e precisamente:
**- n. 3400716431-08 taglio euro 250.000,00.**
Invitiamo pertanto tutti i possibili prenditori a non accettare da terzi il citato valore, anche se all'apparenza regolare. Grati per la collaborazione di chiunque vorrà tempestivamente segnalare alle nostre Filiali situazioni di relativo tentato utilizzo.
**Intesa Sanpaolo S.p.A.** Sede Legale: Piazza San Carlo, 156 10121 Torino Sede Secondaria: Via Monte di Pietà, 8 20121 Milano Capitale Sociale Euro 8.731.874.498,36 Registro delle Imprese di Torino e codice fiscale 00799960158 Partita IVA 10810700152 Iscr. all'Albo delle Banche al n. 5361 Codice ABI 3069.2 Aderente al Fondo Interbancario di Tutela dei Depositi e al Fondo Nazionale di Garanzia. Capogruppo del gruppo bancario "Intesa Sanpaolo", iscritto all'Albo dei Gruppi Bancari.

TRIBUNALE DI BERGAMO
**Bagnacavallo (RA)** - *Via Caduti del Lavoro* - II esperimento d'asta
- Capannone di mq 670 con annessi uffici di mq 310 oltre tettoia mq 50, il tutto insiste su area di mq 2.580. Prezzo base ribassato Euro 480.000,00, oltre imposte ai sensi di legge; rilanci Euro 10.000,00.
Presentazione offerte: in busta chiusa entro le ore 12.00 del 08 settembre 2016 presso lo Studio del Liquidatore Giudiziale Dr. Enrico Locatelli, in Bergamo, Via C. Maffei 2. Apertura buste ed eventuale gara: alle ore 11,00 del 09 settembre 2016 presso l'indicato Studio del Liquidatore Giudiziale. Maggiori informazioni sui siti www.tribunale.bergamo.it, www.asteannunci.it, www.asteavvisi.it e www.canaleaste.it o presso Liquidatore Giudiziale Dr. Enrico Locatelli Tel.: 035/234855 posta elettronica *segreteria@studioml s.it*. C.P. 36/2012.

TRIBUNALE DI BERGAMO
**Sagrogna (BL)** - *Via Meassa* - II esperimento d'asta:
- fabbricato a destinazione urbanistica, in corso di costruzione, costituito da un unico corpo di fabbrica di mq. 1.100, oltre ad area urbana di mq. 975. Prezzo base ribassato Euro 491.000,00, oltre imposte ai sensi di legge; rilanci Euro 10.000,00.
Presentazione offerte: in busta chiusa entro le ore 12.00 del 08 settembre 2016 presso lo Studio del Liquidatore Giudiziale Dr. Enrico Locatelli, in Bergamo, Via C. Maffei 2. Apertura buste ed eventuale gara: alle ore 10,00 del 09 settembre 2016 presso l'indicato Studio del Liquidatore Giudiziale. Maggiori informazioni sui siti www.tribunale.bergamo.it, www.asteannunci.it, www.asteavvisi.it e www.canaleaste.it o presso Liquidatore Giudiziale Dr. Enrico Locatelli Tel.: 035/234855 posta elettronica *segreteria@studioml s.it*. C.P. 36/2012

Snam S.p.A.
Sede Legale: San Donato Milanese (MI),
Piazza Santa Barbara, 7
Capitale sociale Euro 3.696.851.994,00, interamente versato
Codice Fiscale e numero di iscrizione
al Registro Imprese di Milano n. 13271390158
Partita IVA 13271390158
R.E.A. Milano n. 1633443

**Estratto dell'avviso di convocazione di Assemblea Straordinaria e Ordinaria**

L'Assemblea degli Azionisti di Snam S.p.A. è convocata in sede straordinaria e ordinaria, in unica convocazione, il giorno 1 agosto 2016, alle ore 10:00, in San Donato Milanese (MI), Piazza Santa Barbara, 7, per discutere e deliberare sul seguente

**Ordine del giorno**

**Parte Straordinaria**
1. Progetto di riorganizzazione della partecipazione di Snam in Italgas S.p.A. e in particolare approvazione del Progetto di Scissione parziale e proporzionale di Snam S.p.A. Deliberazioni necessarie e conseguenti.

**Parte Ordinaria**
1. Autorizzazione all'acquisto delle azioni proprie.

Le informazioni relative:
- all'intervento e al voto in Assemblea;
- al diritto di porre domande prima dell'Assemblea;
- all'integrazione dell'ordine del giorno e alla presentazione di nuove proposte di delibera su materie all'ordine del giorno dell'Assemblea;
- all'esercizio del voto per delega anche tramite il Rappresentante degli Azionisti designato da Snam S.p.A.;
- alla reperibilità del testo integrale delle proposte di deliberazione, unitamente alle relazioni illustrative e dei documenti che saranno sottoposti all'Assemblea;
- agli aspetti organizzativi dell'Assemblea;

sono riportate nell'avviso di convocazione integrale, il cui testo, al quale si rimanda, è pubblicato sul sito internet della Società all'indirizzo www.snam.it, (Sezione "Etica e Governance" - "Assemblee degli Azionisti"), di Borsa Italiana S.p.A. (www.borsaitaliana.it) e presso il meccanismo di stoccaggio autorizzato "NIS-STORAGE" gestito da Bit Market Service S.p.A. (www.emarketstorage.com). La documentazione relativa all'Assemblea verrà pubblicata, nei termini di legge, con le medesime modalità.

Il Presidente del Consiglio di Amministrazione
Ing. Carlo Malacarne

MM S.p.A.
Sede Legale Via del Vecchio Politecnico n° 8 - 20121 Milano
tel. 02/77471 telefax 02/780033
**Bando di gara con procedura aperta**
La MM S.p.A. intende indire gara per l'affidamento in appalto degli interventi di risanamento del collettore 80x120 in via Diomede da via Arenzano a via Caprilli e del collettore 100x130 in via Cola Di Rienzo da via Stendhal a piazza Napoli a Milano (CUP J41E16000190005 - CIG 673590764C - NUMERO GARA SIMOG 6458382). Importo stimato: € 1.591.697,28 + IVA di cui € 44.073,52 + IVA per oneri sicurezza. Modalità di aggiudicazione: offerta economicamente più vantaggiosa, da valutare in base ai seguenti elementi: offerta tecnica massimo 60 punti; offerta economica e temporale massimo 40 punti. Categoria prevalente: OS35 classifica III bis. Durata dell'appalto: 135 giorni n.c. dal Verbale di consegna lavori. Le offerte dovranno essere formulate nel rispetto delle modalità previste nell'edizione integrale del bando che è disponibile presso la Società e sui siti internet www.metropolitanamilanese.it e osservatorio.oopp.regione.lombardia.it. Le offerte dovranno tassativamente e perentoriamente pervenire, pena l'esclusione dalla gara, entro e non oltre le ore 12.00 del 20.7.2016, presso la sede della Società.
Milano, 28 giugno 2016
IL DIRETTORE GENERALE **dott. Stefano Cetti**

COMUNE DI NAPOLI
SERVIZI DI CURA all'infanzia e agli anziani non autosufficienti
**COMUNE DI NAPOLI**
**ESTRATTO ESITO DI GARA**
**Lotto 1 CIG: 655070873F**
**Lotto 2 CIG: 655076022A**
**Lotto 3 CIG: 6550778105**
Si avvisa che il 23/06/2016 è stato inviato alla GUUE l'esito della gara **"Servizio di gestione di asilo nido Municipalità 6"- Aggiudicazione di 3 lotti su 5 -** Det. Dir. n. 06/2016 Servizio Attività Ammin.ve Municipalità 6 – Aggiudicataria dei tre lotti: RTI Consorzio CO.RE/La Rada – Napoli. Il testo integrale, con i valori iniziali e finali dei singoli lotti, è disponibile sul sito www.comune.napoli.it.
IL DIRIGENTE SACUAG
AREA GARE, FORNITURE E SERVIZI
**dott.ssa Annalisa Cecaro**

**PROVINCIA DI LECCO**
**SUA. LECCO - GARA 56/2016**
**CIG 66710883F8**
È indetta procedura aperta ai sensi dell'art. 60 del D. Lgs. 50/2016 per l'appalto relativo al servizio di manutenzione ordinaria verde pubblico per il Comune di Merate dal 01.09.2016 al 31.08.2019, con il criterio dell'offerta economicamente più vantaggiosa. Importo a base d'appalto € 651.000,00=, di cui € 12.300,00 per oneri della sicurezza. Le richieste di partecipazione e le offerte devono pervenire all'Ufficio Protocollo della Provincia di Lecco entro le ore 12.00 del giorno **18.07.2016** a pena di esclusione. Il bando integrale, il disciplinare di gara, il capitolato speciale d'appalto e i suoi allegati sono disponibili sul sito internet della Provincia di Lecco http://www.provincia.lecco.it e dell'Osservatorio Regionale dei Contratti Pubblici della Regione Lombardia. Invio bando GUCE 13.06.2016, pubblicazione GURI n. 69 del 17.06.2016.
IL DIRIGENTE **(dott.ssa Barbara Funghini)**

8, avenue de la Liberté
L-1930 Luxembourg
EurizonCapital s.a.
**Avviso ai partecipanti ai Fondi Comuni di Investimento di diritto lussemburghese a comparti multipli Investment Solutions by Epsilon, Soluzioni Eurizon e Eurizon Strategia Flessibile ("I Fondi")**
Si informano i titolari delle quote che il Consiglio di Amministrazione di Eurizon Capital S.A., Società di Gestione dei Fondi, ha deliberato di pagare i seguenti dividendi:

| Fondo | Comparto | Classe di Quote – ISIN Code | Valuta | Dividendo lordo per Quota | Data Ex-Dividendo | Data Pagamento |
|---|---|---|---|---|---|---|
| Investment Solutions by Epsilon | Valore Cedola x 5 – 04/2013 | RD – LU0857867765 | EUR | 2,00 | 28/06/2016 | 12/07/2016 |
| Soluzioni Eurizon | Cedola Doc – 05/2017 | RD – LU0754857604 | EUR | 2,15 | 28/06/2016 | 12/07/2016 |
| Eurizon Strategia Flessibile | Obbligazioni – 06/2016 | RD – LU0597680189 | EUR | 4,00 | 01/07/2016 | 15/07/2016 |

A partire dalla data Ex-Dividendo, il Valore Unitario delle suddette Classi di Quote terrà conto della distribuzione dei dividendi.
Gli importi saranno corrisposti al netto della ritenuta fiscale applicata dal Soggetto Incaricato dei pagamenti.

TRIBUNALE DI ROMA
**C.P. Arti Group S.r.l.**
**(n. 73/2015)**
Si rende noto che il Tribunale di Roma ha pronunciato in data 7-8/6/2016 il decreto di ammissione alla procedura di concordato della **Arti Group S.r.l.** (C.F. 08772431006), designando come Giudice Delegato la Dott.ssa Daniela Cavaliere e nominando quale commissario giudiziale il Dott. Prof. Lodovico Zocca. Con detto decreto il Tribunale ha (tra l'altro) ordinato la convocazione della "Adunanza dei creditori", davanti al G.D. per l'udienza del **26 ottobre 2016 alle ore 11.30**.
Maggiori informazioni possono essere richieste all'indirizzo pec della procedura: cp73.2015roma@pecconcordati.it ovvero tramite consultazione del portale creditori del portale internet Fallco Zucchetti area creditori (www.fallcoweb.it), che saranno assegnate telematicamente con la prima comunicazione del commissario giudiziale.
IL COMMISSARIO GIUDIZIALE
**Dott. Prof. Lodovico Zocca**

**AVVISO DI VENDITA**
**Fall. STG Group Spa, NRG 121/2016**, dichiarato con sentenza del 15.02.2016, G.D. dott. F. Rolfi, Curatori avv. G. Bettazzi, dott. L. Saporito e dott. S. Finulli, **VENDE con procedura competitiva**, complesso immobiliare sito in Fagagna (UD), alla Via E. Tosi n. 7, costituito da un'area di 5.192 mq con fabbricato adibito ad uffici tecnici amministrativi. Prezzo base: € 810.000. Rialzo minimo: € 10.000. L'esame delle offerte e l'eventuale gara tra gli offerenti avverrà il **18.7.2016, ore 11**, dinanzi al Giudice Delegato, presso la Sezione Fallimentare Tribunale di Milano. Le modalità di presentazione delle manifestazioni d'interesse e delle offerte, nonché le condizioni della vendita sono disciplinate dal regolamento di vendita competitiva pubblicato, unitamente alla perizia di stima, sul sito internet del Tribunale di Milano - Sezione Fallimentare (www.tribunale.milano.it), nonché su www.asteannunci.it; www.asteavvisi.it, www.canaleaste.it e sul sito internet di STG (www.stggroup.it). Per informazioni e sopralluoghi contattare i Curatori all'indirizzo PEC: f121.2016milano@pecfallimenti.it.
**M0032371**

MINISTERO DELLE INFRASTRUTTURE E DEI TRASPORTI
**Provveditorato interregionale per le opere pubbliche Campania - Molise - Puglia - Basilicata**
Sede centrale di Napoli - Stazione unica appaltante
Ente delegato dal Comune di San Giuseppe Vesuviano (NA)
**Esito di gara - CIG: 634008105B**
Si rende noto ai sensi dell'art. 122, comma 5, del D.L.vo n.163/2006 che questo Istituto, in data 02.05.2016, ha concluso la procedura aperta per l'Affidamento in concessione, ai sensi dell'art. 30 del d.Lgv. 163/2006 e smi, dei servizi di gestione di accertamento e di riscossione volontaria e coattiva dell'imposta comunale sulla pubblicità, dei diritti sulle pubbliche affissioni e della tassa di occupazione di spazi ed aree pubbliche e tutti i servizi connessi e complementari con riferimento alle entrate comunali oggetto di appalto. Luogo esecuzione: Comune di San Giuseppe Vesuviano (NA). Con D.P. n. 20533 del 14.06.2016 è stata dichiarata definitivamente aggiudicataria la Società I.A.P. S.r.l. con sede in Cardito (NA), alla Via Villaggio n. 5, C.F. e PIVA 01485991218, con un punteggio complessivo pari a punti 95,025 ed ha offerto i seguenti ribassi: elemento A1 ribasso del 49,00%; elemento A2 ribasso del 47,00%; elemento A3 ribasso del 20,00%. Il presente Esito è stato pubblicato sulla GURI n. 73 del 27/06/2016
**IL PROVVEDITORE** (*Dott. Ing. Vittorio Rapisarda Federico*)

**FEDERAZIONE CICLISTICA ITALIANA**
**PROROGA TERMINE PRESENTAZIONE DOMANDA**
Affidamento della concessione della progettazione, costruzione e gestione di un velodromo di categoria 1 in Comune di Spresiano (TV) mediante project financing ai sensi dell'art. 153, comma 19, D.lgs. 163/2006 – CIG 666433E61
Il Responsabile del Procedimento ha disposto una proroga di giorni 20 (venti) del termine di presentazione delle domande di partecipazione alla gara, termine già fissato all'art. 11 del Bando-Disciplinare di Gara nella data del 30 giugno 2016.

SOGIN Società Gestione Impianti Nucleari per Azioni
**Estratto Esito di Gara**
Si rende noto che la SO.G.I.N. - Società Gestione Impianti Nucleari per azioni, con sede in Roma in Via Marsala, 51/c ha aggiudicato gara ai sensi del D.Lgs. 163/2006 e s.m.i. avente per oggetto: Progettazione esecutiva ed esecuzione dei lavori riguardanti l'adeguamento a deposito temporaneo dell'Edificio Ex-Compattatore della Centrale del Garigliano. RIFERIMENTI: gara C0749L14 – riferimento pubblicazione GURI n° 92 del 07/08/2015. PROCEDURA DI AGGIUDICAZIONE: aperta ai sensi dell'art. 220 del D.Lgs 163/06 e s.m.i.. CRITERIO DI AGGIUDICAZIONE: Offerta economicamente più vantaggiosa. Tutte le informazioni relative all'aggiudicazione sono pubblicate sul sito www.sogin.it/Bandi di Gara.
Il Direttore Divisione Corporate
**Dott. Luca Cittadini**

**COMUNE DI GENOVA**
*STAZIONE UNICA APPALTANTE del COMUNE*
*Via Garibaldi 9 Genova 16124*
*mail garecontratticomge@postecert.it*
**ESTRATTO DI AVVISO DI GARA**
Si rende noto che il giorno 05/08/2016 alle ore 12,00 avrà luogo procedura aperta, per conto di AMIU Genova SpA, per l'affidamento in appalto, suddiviso in quattro lotti, dei servizi di copertura assicurativa afferenti la discarica di Genova Scarpino, da aggiudicarsi, ex art. 95, comma 4, lett. b) del D.Lgs. 50/2016, al/ai concorrente/i che avrà/avranno offerto il minor prezzo. Importo complessivo a base di gara Euro 3.700.000,00 imposte e tasse comprese. Le offerte dovranno pervenire entro e non oltre il 05/08/2016 - ore 10.00. Il bando integrale è scaricabile dai siti internet
***www.comune.genova.it***
***www.appaltiliguria.it***
***www.serviziocontrattipubblici.it***
**IL DIRIGENTE**
**Dott.ssa Cinzia MARINO**

PARTERRE

## Coima trova London & Regional per il rilancio di Lido di Venezia

*Un progetto dal valore complessivo di 120 milioni di euro che prevede la riqualificazione di due grandi alberghi a Venezia, con l'ingresso di London & Regional Properties Group come principale investitore. I quotisti del fondo Lido di Venezia (gestito dalla Coima Sgr di Manfredi Catella) hanno approvato il piano di rilancio che prevede interventi sui beni del fondo, in modo particolare i due alberghi Excelsior e Des Bains, per un valore complessivo di 120 milioni di euro. Con questo progetto ormai in rampa di lancio, Coima Sgr (subentrata nel 2015 nella gestione del fondo "Lido di Venezia dopo le difficoltà finanziarie della precedente gestione) ha selezionato London & Regional Properties Group (L+R) come equity investor. Proprio quest'ultimo, una società internazionale specializzata in investimenti in hotel con un portafoglio di 9 miliardi di sterline e circa 6.000 camere, opererà come principale investitore del fondo Lido di Venezia e si occuperà direttamente anche della gestione alberghiera. La partecipazione di L+R al piano è subordinata, tra i vari punti, al raggiungimento di un accordo con il ceto bancario per il rifinanziamento del fondo. (C.Fe.)*

## Il gruppo televisivo Giglio apre la strada in Vietnam

*Il gruppo televisivo Giglio sarà il primo network italiano a coprodurre un programma in Vietnam. L'azienda multimediale globale guidata da Alessandro Giglio, infatti, ha appena firmato un accordo con Vietnam television cable corporation, l'emittente tv nazionale vietnamita, per la coproduzione di "Made in Europe". Si tratta di un programma televisivo interamente dedicato all'Europa: alla sua storia, alla sua cultura, alla moda e all'arte. Il programma durerà 30 minuti e sarà trasmesso settimanalmente da uno o più canali tv di proprietà dell'emittente vietnamita, che è anche il principale fornitore di servizi pay tv del Paese. Giglio, presidente del gruppo italiano che opera, tra l'altro in Cina, ricorda che quello appena raggiunto «è un accordo storico per un gruppo italiano che, per la prima volta, è partner produttivo di una società di tlc vietnamita. Con una crescita annuale del 7% circa, il Vietnam rappresenta uno dei mercati di sicuro avvenire economico a livello mondiale, data anche la presenza di piattaforme internazionali come Canal+, con 800mila abbonati, ed Endemol Shine, società di produzione presente in oltre 30 mercati». (R.d.F.)*

## Verizon studia bond legato ai contratti

*Verizon Communications punta sul mercato obbligazionario per rastrellare nuovi fondi. Come riporta il Wall Street Journal, il primo operatore wireless americano per numero di abbonati prevede di collocare un bond da 1,2 miliardi di dollari garantiti dai contratti di circa 2,5 milioni di abbonati che hanno di recente comprato nuovi iPhone o altri smartphone vincolati ai piani tariffari della compagnia. I pagamenti mensili effettiati dagli utenti saranno utilizzati per pagare interessi e capitale di chi comprerà i titoli, che secondo Fitch Ratings hanno una valuazione "tripla A". Stando al prospetto preliminare, Verizon deve ancora definire il prezzo dei titoli e di conseguenza il loro tasso di interesse. L'operazione, la prima messa a punto con questo tipo di obbligazioni, dovrebbe essere èerfezionata nel terzo trimestre. «E' una novità per il settore. Il comparto auto lo fa da anni, quindi è un mercato abbastanza stabile», aveva detto il mese scorso il direttore finanziario Fran Shammo, anticipando l'offerta. (Ma.Mo.)*

**Finanziamenti.** In Italia toccati i 45 milioni

## Cresce il crowdfunding per startup e Pmi

Il mercato del crowdfuning a livello mondiale è più che raddoppiato e in Italia inizia ad avere una sua consistenza. Il volume di raccolta delle piattaforme ha raggiunto nel 2015 i 34,4 miliardi di dollari al mondo (circa 28 miliardi di euro).Il dato italiano è più modesto con 44,9 milioni di euro, di cui la gran parte, 26,4 milioni, provenineti dal lending crowdfunding. I numeri del fenomeno sono stati presentati ieri dall'Osservatorio Crowdinvesting della School of Management del Politecnico di Milano, che ha fotografato lo stato dell'arte nel primo report italiano sul Crowdinvesting, A« determinarne lo sviluppo sono stati la crisi finanziaria, che ha portato le imprese a cercare fonti di finanziamento alternative, e l'azzeramento dei rendimenti risk free» ha commentato Giancarlo Giudici, Direttore scientifico dell'Osservatorio.

Come si sta muovendo il mercato italiano? In Italia, con la recente riforma del Regolamento Consob, possono accedere all'equity crowdfunding startup e pmi innovative, e solo nell'ultimo trimestre sono arrivate sul mercato 11 offerte. Il mercato dovrebbe così arrivare alla soglia di 9 milioni di euro entro l'anno dagli attuali 5,565 milioni. Al 15 giugno scorso i portali autorizzati sono 19 (la piattaforma leader è al momento StarsUp, con 16 progetti lanciati) a fronte di 48 campagne di raccolta promosse da startup, pmi innovative e veicoli di investimento, di cui 19 chiuse con successo, 17 chiuse senza successo, 12 in corso. Le imprese protagoniste delle campagne sono per lo più lombarde (16 casi), toscane (7 casi), laziali e sarde (5 casi a testa), con 3 anni di età e un fatturato di circa 17.000 euro.

Ma qual è l'obiettivo nel rivolgersi agli investitori? Innanzitutto lo sviluppo commerciale (28 casi) seguito dall'investimento produttivo (18 casi). Il target di raccolta medio è di 317.000 euro, corrispondente ad una quota del capitale azionario offerta pari al 22,68%. I progetti presentati spaziano dai servizi in piattaforme social/sharing (10 casi), all'ICT (10 casi), ai servizi professionali (9 casi).

Altra forma di finanziamento, che non prevede la cessione di quote dell'attività, è il lending crowdfunding: gli investitori possono prestare denaro attraverso internet a persone fisiche o imprese a fronte di un interesse e del rimborso del capitale. Nel mondo nel 2015 i portali di lending hanno raccolto oltre 25 miliardi di dollari e il leader di mercato è la statunitense Lending Club. Oggi in Italia esistono quattro piattaforme attive: Borsadelcredito.it per il settore business lending; Prestiamoci, Smartika, Soisy per il settore consumer lending.

«Le prospettive in Italia sono quelle di una crescita sensibile, che però necessita di una riforma del regime di tassazione (oggi penalizzante) e dell'arrivo di nuovi investitori, anche istituzionali» commentano dall'Osservatorio.

**Mo.D.**

© RIPRODUZIONE RISERVATA

**Banche.** Tra i nomi al vaglio del board, il francese Mustier, gli interni Papa e Vivandi e gli esterni italiani Passera, Cimbri, Micciché e Viola

# UniCredit, test finale in Bce per il nuovo ceo

## Il comitato governance si riaggiorna a oggi per decidere il successore di Ghizzoni

**Marco Ferrando**

Un ultimo passaggio in Bce, e poi la designazione. Sarebbe ormai questione di ore la nomina del nuovo consigliere delegato di UniCredit: secondo quanto risulta a Il Sole 24 Ore, la banca avrebbe individuato tre nomi da sottoporre alla Vigilanza, una terna in cui figurerebbero sicuramente Jean-Pierre Mustier, già capo del Corporate & investment banking di gruppo e l'attuale vice dg Gianni Franco Papa; nella terza casella dovrebbe essere finito il nome di un altro italiano, forse un interno come Carlo Vivaldi, anche se si vocifera di Corrado Passera, Carlo Cimbri, Gaetano Micciché. In ogni caso si tratta di tre nomi su cui ieri il presidente Giuseppe Vita avrebbe riscontrato tra i consiglieri una convergenza sufficiente a presentarli alla Vigilanza, anche se - tra i soci - qualche perplessità residua si coglie, tanto è vero che qualcuno non considererebbe ancora del tutto fuori dai giochi altri candidati della shortlist, a partire da Fabrizio Viola.

Però la palla ora è a Francoforte. Che, come già avvenuto in occasione di alcune recenti nomine di figure apicali di altre banche vigilate dirette (si pensi ad esempio a Popolare di Vicenza) non rinuncia a esprimere il proprio giudizio - nei fatti pressoché vincolante - sui candidati. Se, come si auspica in Piazza Gae Aulenti, dalla Bce dovesse arrivare il semaforo verde in giornata, oggi il Comitato dovrebbe designare il successore di Federico Ghizzoni, mentre la nomina potrebbe avvenire nei prossimi giorni, forse già domani, in una riunione straordinaria del cda (già allertato).

Un passo indietro. Ieri sarebbe giunta a conclusione la lunga mediazione del presidente e degli altri componenti del comitato ristretto (che comprende il vicario Calandra, il presidente del comitato nomine Cordero di Montezemolo, Clara Streit), che in questi giorni avrebbero ripetutamente incontrato consiglieri e candidati per approfondire competenze, disponibilità ad approdare in UniCredit e orientamenti di voto. Un lavoro da cui è uscita la terna, che ieri si è deciso

**L'ACCELERAZIONE**
Consiglieri di amministrazione in preallerta per una possibile riunione straordinaria in anticipo rispetto a quella già prevista dell'11 luglio

di sottoporre immediatamente anche al tavolo allargato del Comitato nomine, anticipando di 24 ore la riunione già calendarizzata per oggi: alle 16,30 si è aperta una discussione che per la prima volta avrebbe visto i diversi consiglieri giocare a carte "scoperte" sui diversi nomi. La terna, a quanto risulta, avrebbe superato la prova del comitato - dove in più rispetto alla ristretta figurano il vice Palenzona e i consiglieri Caltagirone e Zambon - e di qui sarebbe partita la comunicazione alla Bce.

Secondo quanto emerge da più fonti vicine alla trattativa, il nome considerato in pole è quello di Jean Pierre Mustier. Francese classe 1961, già ceo dell'asset management di Société Générale è uscito da UniCredit a fine 2014, da allora è stato partner di Tikehau Capital, fondo di private debt transalpino: la conoscenza diretta del gruppo, insieme all'esperienza maturata nel mercato dei capitali - a cui la banca dovrà rivolgersi presto per il probabile aumento - sarebbero sufficienti a compensare la non italianità agli occhi dei soci domestici; tra i principali sostenitori di Mustier figurano comunque gli azionisti esteri, dal blocco tedesco agli arabi, i fondi e Cr-Torino. Si vedrà se la Bce darà il via libera: diversamente, è probabile, si opterà per un altro candidato in terna, dal momento che tutti, avrebbe appurato Vita, dovrebbero godere dell'appoggio necessario del cda.

Su UniCredit, in cerca di un nuovo ceo da oltre 40 giorni, ieri è intervenuto anche il premier Renzi, rimarcando come si tratti di una grande banca «e i suoi soci sono consapevoli che c'è bisogno di una guida stabile e solida». Nella conferenza stampa tenuta a conclusione dei lavori del Consiglio dei capi di Stato e del governo dell'Unione Europea, il premier ha comunque sottolineato che non tocca a lui decidere chi sarà il nuovo amministratore delegato di UniCredit. Ieri in Borsa il titolo ha chiuso a 1,93 euro (+2,50%).

@marcoferrando77

© RIPRODUZIONE RISERVATA

IMAGOECONOMICA

**Il riassetto,** La sede di UniCredit

**Il board di UniCredit**

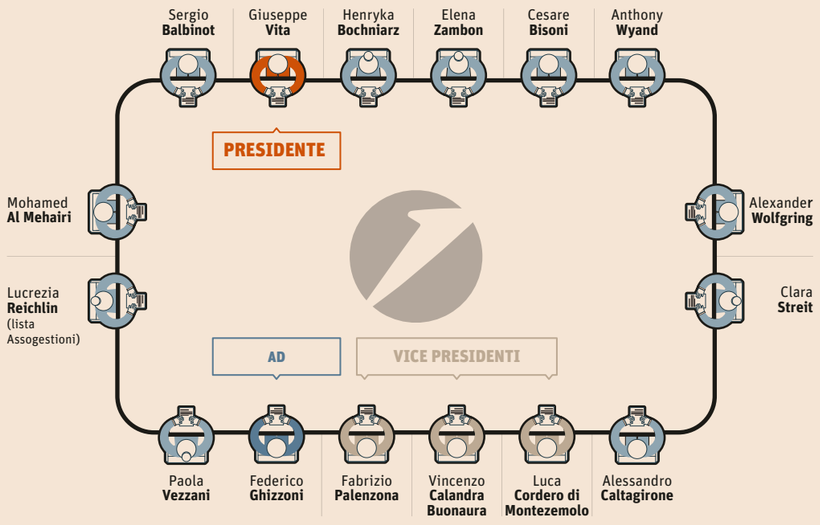


**Riassetti.** Nessun aumento di capitale, dismissioni per 1,8 miliardi di bad loans e il riassetto della rete distributiva con la chiusura di 106 filiali e tagli per 500 persone

# Carige vara piano messo a punto con Bce Npl dimezzati e ritorno all'utile nel 2018

**Raoul de Forcade**

Nessun nuovo aumento di capitale previsto al momento e nessun accenno ad aggregazioni. L'obiettivo di dismettere 1,8 miliardi di *non performing loans* (Npl) nel giro di un anno e mezzo. Il riassetto della banca, con la chiusura di 106 filiali e oltre 500 dipendenti in meno. E infine la previsione di un utile netto di 68 milioni nel 2018 e di 163 nel 2020, per accantonare definitivamente il risultato negativo per 102 milioni totalizzato nel 2015 (e i -41 milioni del primo trimestre 2016).

Sono questi i punti focali del nuovo piano industriale 2016-2020 di **Banca Carige**, approvato ieri, «all'unanimità», ha sottolineato l'ad Guido Bastianini, dal cda dell'istituto di credito genovese. Il manager, durante la *conference call* con gli analisti finanziari ha spiegato anche che, con la Bce, «c'è stato un colloquio importante e costruttivo nelle ultime settimane», e che, di conseguenza, la Banca centrale ha noti «tutti i passaggi» del piano. Bastianini ha però chiarito che «non c'è un'autorizzazione di Bce al piano o un'approvazione, perché non è prevista» dalle regole.

Con l'ok del cda al piano, secondo l'ad, «si conclude la fase iniziale del nuovo corso di Banca Carige».

L'ad ha poi chiarito che «non sono previste nell'orizzonte del piano misure sul capitale». Eventuali azioni di quel tipo, ha aggiunto, «saranno utilizzate solo qualora saranno ritenute necessarie».

Il manager non ha mai fatto cenno alla questione aggregazione con altre banche: quello di Carige resta, per ora, un progetto *standalone*. Il piano si concentra, dunque, su quattro obiettivi fondamentali: rafforzamento del bilancio; incremento di efficienza; rifocalizzazione della banca in termini di business e presenza territoriale; rinnovamento dell'offerta commerciale e del modello di servizio. Il primo punto, relativo al rafforzamento del bilancio, avverrà, spiega una nota di Carige, «tramite l'attuazione di una serie di misure quali la dismissione di una parte del portafoglio Npl per circa 1,8 miliardi di cui 900 milioni entro la fine del 2016 e i rimanenti nella seconda metà del 2017».

**UNANIMITÀ**
L'amministratore delegato Guido Bastianini: il piano industriale è stato approvato all'unanimità. Per la nostra banca si apre una nuova era

Queste misure «che verranno attuate cercando di minimizzare gli impatti a conto economico e massimizzando la riduzione delle rwa (le attività ponderate per il rischio, *ndr*),contribuiranno a riportare il peso del credito deteriorato a fine piano al 19,9% sul totale del credito». Lo stock delle sofferenze lorde passerà, dunque, dai 3,5 miliardi del 2015 ai 2,2 nel 2017 (-37%). Bastianini ha precisato che per la dismissione degli Npl saranno utilizzate «tutte le soluzioni previste dal mercato» (cartolarizzazioni, vendite, Atlante, gacs) e che già nel secondo trimestre 2016 la banca aumenterà la copertura delle sofferenze dal 42,4% al 47%. «Una copertura – ha detto – che è sopra la media del sistema». Al 2020, la copertura sarà al 49%.

Il piano prevede poi un rafforzamento dell'unità dedicata alla gestione dei bad loans, «che sarà dotata di maggiore autonomia e potenziata con l'incremento di circa 60 risorse, al fine di migliorare le capacità operative». Previsti anche un abbassamento del Cet1 ratio (dal 12,2% del 2015 all'11,5% nel 2020) e una partecipazione al programma T-Ltro2 fino a circa 3,4 miliardi. Il miglioramento dell'efficienza, invece, «si realizzerà tramite diverse iniziative fra le quali la chiusura di 106 filiali». Sono previsti, «interventi organizzativi riferiti a circa 700 risorse e iniziative finalizzate al ricambio generazionale, con l'ingresso di circa 270 risorse che apporteranno nuove professionalità utili alla realizzazione del piano».

Nel 2020, dunque, il personale di Carige, che nel 2015 era di 5.034 persone, è previsto passare a circa a 4.520. Per quanto attiene alla rifocalizzazione del gruppo, questa «avrà carattere innanzitutto geografico, a vantaggio delle aree storicamente *core* del gruppo come Liguria e Toscana». Prevista anche l'incorporazione di Carige Italia in Carige spa. Infine l'attività commerciale verrà rivista, imprimendo, tra l'altro, «una maggiore spinta commerciale sui prodotti del credito al consumo». Bastianini ha sottolineato che «la perdita della raccolta da clientela si è completamente arrestata nel secondo trimestre» 2016.

© RIPRODUZIONE RISERVAT

OLYCOM

**L'istituto.** La sede di Banca Carige a Genova

**I NUMERI**

**1,8 miliardi**
**I non performing loans**
Il rafforzamento del bilancio di banca Carige avverrà tramite l'attuazione di una serie di misure quali la dismissione di una parte del portafoglio Npl per circa 1,8 miliardi di cui 900 milioni entro fine 2016 e i rimanenti nella seconda metà del 2017. Tali misure, che verranno attuate cercando di minimizzare gli impatti a conto economico e massimizzando la riduzione delle Rwa, contribuiranno a riportare il peso del credito deteriorato a fine piano al 19,9% sul totale del credito.

**106**
**Le filiali da chiudere**
Banca Carige chiuderà 106 filiali. È quanto emerso durante la presentazione del piano 2016-20 dell'istituto. La chiusura delle filiali porterà il gruppo ad allinearsi alla media di mercato in termini di intermediato e numero di addetti per filiale.
Sono inoltre previsti interventi organizzativi riferiti a circa 700 dipendenti ed iniziative finalizzate al ricambio generazionale con circa 270 assunzioni. Saranno 180, invece, i dipendenti in uscita.

**Risparmio gestito.** Acquisita Sogenel, società attiva nel settore wealth management

# Azimut cresce in territorio elvetico

**Azimut** cresce in territorio svizzero. Ieri il gruppo fondato da Pietro Giuliani ha siglato un accordo per l'acquisizione di Sogenel, società elvetica che lo scorso maggio gestiva masse per 640 milioni di franchi svizzeri (circa 591 milioni di euro) e che ha sviluppato un servizio di wealth management basato su gestioni patrimoniali con gli asset della propria clientela depositati presso banche svizzere.

L'operazione, condotta attraverso la controllata AZ Swiss & Partners e destinata a chiudersi entro luglio, darà vita a una nuova divisione all'interno di Az Swiss guidata dall'attuale fondatore e amministratore delegato di Sogenel, Enrico Crasso. Con questa acquisizione, Azimut avvia in Svizzera la propria strategia di business basata sulla gestione di fondi comuni e gestioni patrimoniali, la distribuzione di fondi ad investitori qualificati e il consolidamento di gestori indipendenti e private bankers in Svizzera per sviluppare una piattaforma indipendente di wealth management.

«La nostra intenzione è quella di diventare un gestore di rilievo in Svizzera, attraendo private bankers ed esportando il nostro modello di partnership in un mercato in forte evoluzione sul lato normativo e regolamentare», ha sottolineato il presidente e amministratore delegato di Azimut, Pietro Giuliani.

La valutazione del ramo d'azienda di Sogenel sarà basato sull'utile pro-forma 2015, aggiustato per ogni eventuale voce non inclusa nel perimetro della transazione. In aggiunta, le controparti hanno stabilito un aggiustamento di prezzo legato al raggiungimento di determinati obbiettivi nel medio termine.

**Ma.Ce.**

© RIPRODUZIONE RISERVATA

**Azimut**

**Credito.** Il progetto penalizzerebbe gli azionisti

## Bpm, soci pensionati contro la fusione con Banco Popolare

MILANO

Tra i soci pensionati della **Bpm** si rafforza il fronte del «no» alla fusione con il **Banco Popolare**. Nelle prossime ore, secondo quanto risulta a Radiocor Plus, verrà infatti distribuito un volantino con cui il "Patto per la Bpm", una delle organizzazioni più rappresentative tra gli ex dipendenti Bpm, prenderà posizione contro la fusione, almeno nei termini attualmente previsti.

«Se il progetto, che allo stato delle cose riteniamo penalizzi complessivamente tutti gli stakeholder di Bpm, anche nei prossimi mesi resterà troppo lontano dalle aspirazioni dei soci - si legge in una bozza del documento -.

Il Patto, suo malgrado, sarà costretto a prenderne atto, portando le conseguenti riflessioni alla valutazione dei propri aderenti in sede di consultazione in preparazione dell'assemblea straordinaria dei soci programmata per ottobre 2016».

**R.Fi.**

© RIPRODUZIONE RISERVATA

**Editoria.** La casa editrice deve essere ceduta nell'ambito dell'integrazione con Rcs Libri

# Amazon in corsa per Bompiani

## Mauri: presentate nove manifestazioni d'interesse per la controllata di Mondadori

**Andrea Biondi**

Nove manifestazioni di interesse ricevute per **Bompiani**. E fra queste ci sono **Amazon** e **Harper Collins**. Per quanto riguarda Marsilio, Antitrust permettendo andrà alla famiglia De Michelis, storica socia della casa editrice prima della cessione di **Rcs Libri** a **Mondadori**.

A dirlo è l'amministratore delegato di Mondadori, Ernesto Mauri, che ieri ha parlato con i giornalisti a margine dell'assemblea Upa (si vedano altri articoli a pagina 20). C'è stato tempo per parlare dei conti del semestre («Molto belli, sempre meglio»), ma è sul tema delle cessioni che l'ad della società di Segrate si è spinto di più, facendo capire che si sta viaggiando spediti verso l'adempimento dei *remedies* richiesti dall'Antitrust nel dare il via libera all'acquisizione di Rcs Libri da parte di Mondadori.

«Per Marsilio ci sembrava logico proseguire con chi l'ha fondata e guidata», ha detto Mauri specificando che il gruppo è in attesa del via libera da parte dell'Antitrust «che spero arrivi prestissimo». Quanto a Bompiani, «attendiamo le offerte non vincolanti entro la prima settimana di luglio. Entro settembre spero almeno di sapere chi sarà il compratore».

Una road map stringente, quindi, ma del resto non potrebbe essere altrimenti visto che, stando ai diktat dell'Authority, Marsilio dovrà essere ceduta entro sei mesi dal closing – che c'è stato lo scorso 14 aprile – e Bompiani entro nove mesi. Fra gli interessati c'è di sicuro – perché è stato lo stesso ad Ernesto Mauri a rivelarlo – "la Nave di Teseo" di Elisabetta Sgarbi che aveva lasciato Bompiani nello scorso novembre per dire no al progetto "Mondazzoli". Secondo rumors di mercato l'attenzione ci sarebbe anche da parte di Gems (del resto l'ad Stefano Mauri lo aveva confermato in un'intervista al Sole 24 Ore dello scorso 7 aprile), ma anche, fra gli altri, di Giunti, Feltrinelli e De Agostini.

Fra queste manifestazioni di interesse sono da rilevare le estere Harper Collins e Amazon. «È significativo – ha sottolineato Mauri – che Amazon sia interessata a una casa editrice che vale il 2% del mercato italiano». Nel *pour parler* entra anche la preferenza teorica da parte dell'ad di Segrate per la vendita a un gruppo italiano. I fatti però al momento vedono questi nove soggetti – tutti editori come richiesto dall'Antitrust che ha indicato espressamente che non ci si rivolgesse a investitori finanziari – come destinatari di un memorandum con le informazioni su Bompiani. Entro la prima settimana di luglio è attesa l'offerta non vincolante cui seguirà la scelta dei soggetti con i quali proseguire il discorso con accesso a data room e successiva offerta vincolante. Per Amazon si tratterebbe di un salto di qualità in Italia dove a fine 2015 ha iniziato le attività la sua casa editrice Amazon Publishing. Con Harper Collins la strada di Mondadori si era già incrociata. Lo scorso anno Segrate ha detto addio a una storica joint venture – la Harlequin Mondadori, nata nel 1980 – cedendo ad Harpers Collins il proprio 50 per cento. Mondadori ieri ha chiuso a Piazza Affari in crescita dello 0,44% a 92 centesimi per azione.

**Mondadori**

Andamento del titolo a Milano

© RIPRODUZIONE RISERVATA

**Riassetti.** La valutazione: gruppo Cairo all'1,4% del Sistema integrato comunicazioni - Rcs al 3%: soglie rispettate

# Agcom, sì all'offerta di Cairo su Rcs

ROMA

Via libera dell'Authority per le comunicazioni all'Ops di Urbano Cairo su **Rcs Mediagroup**. Da quanto risulta al Sole 24 Ore, per l'Agcom l'operazione rispetta i limiti anticoncentrativi del Sic (sistema integrato delle comunicazioni) pertanto non sarà avviata alcuna istruttoria. La valutazione dà un esito positivo (e prevedibile), ma è anche occasione per una sintesi del peso editoriale dei soggetti in campo.

**Cairo Communication** spa è attiva nell'editoria con 21 testate periodiche e 1 testata annuale; la controllata La7 spa è titolare di due autorizzazioni per la tv digitale terrestre. Rcs Mediagroup risulta invece titolare di 2 quotidiani nazionali, 3 testate quotidiane online, 71 periodici attivi. Inoltre, le controllate dal gruppo Rcs risultano titolari di 7 quotidiani locali e ulteriori 3 testate periodiche e una online. La controllata Digicast, infine, è titolare di 4 autorizzazioni per la tv satellitare.

Ai fini del Sic, l'area di sovrapposizione delle attività delle società coinvolte è principalmente quella dell'editoria periodica ed elettronica (con riferimento alla raccolta pubblicitaria online). Per l'anno 2014, ultima rilevazione del Sistema integrato attualmente disponibile, il gruppo Cairo ha conseguito ricavi ai fini Sic pari a 239,3 milioni corrispondenti all'1,4% del Sistema (pari a 17,1 miliardi). Il gruppo Rcs ha invece conseguito ricavi rilevanti per 526,3 milioni di euro, corrispondenti al 3% del Sic. Quindi, sulla base di questi numeri, l'operazione rispetta i limiti di legge in quanto l'offerente, anche attraverso società controllate o collegate, non supera il 20 per cento dei ricavi complessivi del Sic.

**IL MERCATO**
Rispettato anche il divieto di acquisire partecipazioni in editrici di quotidiani da parte di soggetti tv con ricavi oltre l'8% del Sic

Allo stesso tempo, viene rispettato un altro requisito, sempre previsto dall'articolo sulle Posizioni dominanti contenuto nel Testo Unico radiotv: il divieto di acquisire partecipazioni in imprese editrici di giornali quotidiani da parte di soggetti televisivi nazionali con ricavi superiori all'8% del Sic. Cairo Communication spa, con il suo 1,4 per cento del Sic, è infatti ampiamente sotto la soglia.

Il via libera, infine, riguarda altri due punti. Non ci sono problemi di concentrazione nel settore tv, in quanto Rcs non è titolare di alcuna autorizzazione sul digitale terrestre, né nel settore tlc in quanto le due società non hanno ricavi nel settore delle comunicazioni elettroniche.

**C.Fo.**

**Rcs**

Andamento del titolo a Milano

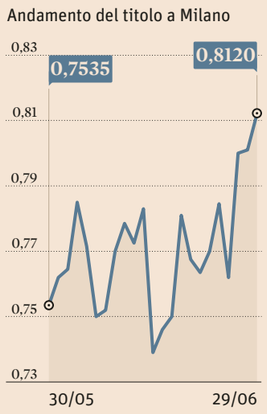


© RIPRODUZIONE RISERVATA

**Elettronica.** Settore giochi da primato - Si torna a puntare sulla robotica

# Sony riprende a crescere con il boom della PlayStation

Sony è «di nuovo su un percorso di crescita»: il ceo Kazuo Hirai nell'illustrare il piano strategico della società giapponese di elettronica cita i videogiochi come locomotiva della crescita e indica che vuole riprendere la sfida della robotica. **Sony** è tornata a crescere quest'anno e si aspetta anche «un buon esercizio 2016-2017» nonostante oneri significativi relativi ai danni causati dalla serie di terremoti che ha colpito la fabbrica nel sud-ovest del Giappone.

Il gruppo, che festeggia i suoi 70 anni, ha conferma l'obiettivo di raggiungere nel 2017-2018 «un utile operativo di oltre 500 miliardi di yen (circa 4,4 miliardi di euro a prezzi correnti), una cifra toccata solo una volta nella storia della Sony nel 1997» ha dichiarato Hirai. «L'attività delle Tv è uscita dal rosso e il comparto dei cellulari tornerò positivo quest'anno» ha aggiunto. Sony tuttavia ha dovuto rivedere al ribasso i profitti attesi nel 2017-2018 nei comparti computer, smartphone e fotografia.

Se i profitti attesi per il prossimo esercizio sono stati in qualche modo rivisti al ribasso, è da notare che sono state però corrette sensibilmente al rialzo le stime per l'attività dei giochi. «Le console PS4, con 40 milioni di unità vendute in tutto il mondo, si vendono ad un ritmo che non è mai stato toccato nella storia della gamma PlayStation, e l'intero concetto (piattaforma con contenuti di rete) è molto ben accolto dal pubblico» ha sottolineato il Ceo annunciando che il colosso giapponese ha in programma di lanciare la sua nuova VR PlayStation col sistema di realtà virtuale il prossimo ottobre. Nei piani di Sony, poi, c'è la volontà di distinguersi in una gamma ristretta di prodotti di fascia alta (Tv, fotocamere, smartphone, lettori musicali Walkman, ecc), ma anche a ritornare nella settore robotica abbandonato con lo stop al cane-robot Aibo dieci anni fa. «Abbiamo iniziato a progettare un nuovo robot che può essere oggetto di tenerezze» ha anticipato Hirai senza entrare nei dettagli.

Tutti questi dati sono stati accolti favorevolmente alla Borsa di Tokyo, dove ieri il titolo Sony è salito di questi il 5 per cento.

**R.Fi.**

**Sony**

Andamento del titolo a Tokyo

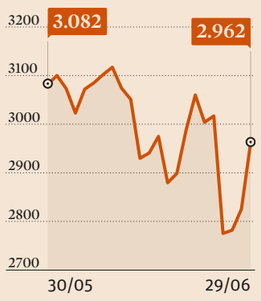


© RIPRODUZIONE RISERVATA

**Sportware.** Il fatturato sale dell'8% ma delude le attese - Titolo in rialzo a Wall Street

# Nike accelera sulle vendite

Nel suo quarto trimestre fiscale, terminato il 31 maggio scorso, **Nike** ha messo a segno ricavi pari a 8,2 miliardi di dollari, in rialzo del 6% rispetto allo stesso trimestre del 2015; la crescita nei principali mercati internazionali come Europa (+19%), Cina (+18%) e Giappone (+22%) ha controbilanciato un andamento pressochè invariato in Nord America e negativo nei mercati emergenti (-7%). Il dato, che sarebbe cresciuto del 9% a cambi valutari costanti, ha però deluso gli analisti che si aspettavano vendite per 8,28 miliardi.

Tuttavia ieri a Wall Street il titolo è salito di circa il 2%. Tornando ai conti, nell'intero anno fiscale il fatturato è progredito del 6% a 32,376 miliardi (al netto di fluttuazioni valutarie ci sarebbe stato un +12%). Gli utili netti trimestrali sono scesi del 2% a 846 milioni e quelli annuali hanno raggiunto quota 3,76 miliardi. Al netto di voci straordinarie, i profitti per azione nel periodo marzo-maggio sono rimasti a 49 cents, meglio dei 48 calcolati dal mercato, e nell'anno sono saliti del 17% a 2,16 dollari.

**Nike**

Andamento del titolo a New York

© RIPRODUZIONE RISERVATA


CITTÀ DI LISSONE
*PROVINCIA DI MONZA E BRIANZA*

**AVVISO D'ASTA PUBBLICA**
**ALIENAZIONE IMMOBILI COMUNALI**
**SITI IN VIA GENERAL GUIDONI 5**

**IL COMUNE DI LISSONE RENDE NOTO CHE È INDETTA L'ASTA PUBBLICA PER MEZZO DI OFFERTE SEGRETE DA CONFRONTARSI POI CON IL PREZZO BASE PER LA VENDITA DEGLI IMMOBILI DI PROPRIETÀ COMUNALE AD USO UFFICI SITI A LISSONE IN VIA GENERAL GUIDONI N. 5/7.**

**IL TERMINE DI PRESENTAZIONE DELLE OFFERTE È FISSATO ALLE ORE 12:30 DEL GIORNO 18 LUGLIO 2016**

L'immobile è sito in via General Guidoni, in un complesso edilizio interamente a destinazione commerciale, ultimato nel 2012, nelle vicinanze della stazione e di un ampio parcheggio pubblico.
CLASSE ENERGETICA: **B**
INDICE PRESTAZIONE ENERGETICA: **10.20 kWh/mc anno**

LOTTO 1
DESCRIZIONE: Uffici e locali di servizio per una superficie complessiva di **mq. 171,42** siti al piano terra, con annessi n. 2 autorimesse e n.1 posto auto al piano interrato. IMPORTO A BASE D'ASTA: **€. 415.271,00**
LOTTO 2
DESCRIZIONE: Uffici e locali di servizio per una superficie complessiva di **mq. 177,55** siti al piano primo, con annessi n. 2 autorimesse e n.1 posto auto al piano interrato. IMPORTO A BASE D'ASTA: **€. 389.913,00**
LOTTO 3
DESCRIZIONE: Uffici e locali di servizio per una superficie complessiva di **mq. 535,35** siti al piano secondo, con annessi n. 6 autorimesse e n.2 posti auto al piano interrato. IMPORTO A BASE D'ASTA: **€. 1.111.101,00**
**INFORMAZIONI:**
L'avviso d'asta integrale è pubblicato sul sito internet www.comune.lissone.mb.it e all'*albo pretorio on line* del Comune di Lissone. Per informazioni rivolgersi a Unità Patrimonio Alloggi 4° Piano Sede Municipale di via Gramsci n.21 tel. 039/7397221
Lissone, 18 maggio 2016

**IL DIRIGENTE DEL SETTORE LAVORI PUBBLICI PATRIMONIO**
Dott. Livio Notarbartolo

**IL SINDACO**
Concettina Monguzzi



CASSE DI RISPARMIO DELL' UMBRIA

**COMUNICA**

lo **smarrimento** avvenuto presso la Filiale di Perugia - Via Martiri dei Lager, 74 di **n. 40 assegni bancari in bianco** e precisamente:

**- dal n. 8564016621 al n. 8564016630.**
**- dal n. 8564016631 al n. 8564016640.**
**- dal n. 8564016721 al n. 8564016730.**
**- dal n. 8564016731 al n. 8564016740.**

Invitiamo pertanto tutti i possibili prenditori a non accettare da terzi i citati valori, anche se all'apparenza regolari. Grati per la collaborazione di chiunque vorrà tempestivamente segnalare alle nostre Filiali situazioni di relativo tentato utilizzo.

Banca del gruppo INTESA SANPAOLO

**Casse di Risparmio dell'Umbria S.p.A.** Sede Legale e Direzione Generale: Corso Tacito, 49 05100 Terni Capitale Sociale Euro 42.489.053,00 Registro Imprese di Terni Codice Fiscale e Partita IVA 01943160547 N. Iscr. Albo Banche 5119 Codice ABI 6315.6 Aderente al Fondo Interbancario di Tutela dei Depositi e al Fondo Nazionale di Garanzia Appartenente al gruppo bancario "Intesa Sanpaolo" iscritto all'Albo dei Gruppi Bancari Direzione e Coordinamento Intesa Sanpaolo S.p.A.



**Gestore dei Servizi Energetici GSE S.p.A.**
(P.IVA 05754381001 – tel. 06.8011.1
e-mail gare.contratti@gse.it)
Il Gestore dei Servizi Energetici – GSE SpA, Viale Maresciallo Pilsudski, 92 – 00197 Roma, informa che sono stati pubblicati i seguenti bandi (con procedura ristretta):
- "Servizio di revisione legale dei conti e adempimenti in tema di responsabilità fiscale dei revisori per le 4 Società del Gruppo GSE per il triennio decorrente dall'anno di stipula del contratto", pubblicato nella GUUE del 09/06/2016 e nella Gazzetta Ufficiale 5^ Serie Speciale n. 67 del 13/06/2016. Il termine ultimo per il ricevimento delle candidature è il 21/07/2016 entro le ore 12:00;
- "Servizi di Program Management e IT Governance", pubblicato nella GUUE del 11/06/2016 e nella Gazzetta Ufficiale 5^ Serie Speciale n. 69 del 17/06/2016. Il termine ultimo per il ricevimento delle candidature è il 15/07/2016 entro le ore 12:00.
Il fac-simile della domanda di partecipazione e l'etichetta da apporre sul plico sono scaricabili all'indirizzo internet: www.gse.it sezione Bandi in corso.
IL RESPONSABILE ACQUISTI E APPALTI
**Ing. Mauro Rossini**



**AVVISO PROROGA TERMINE PRESENTAZIONE OFFERTE**
In relazione al bando di gara pubblicato sulla GUUE del 16/4/2016 e sulla GURI n. 43 del 15/4/2016, – relativo alla procedura aperta avente per oggetto la stipula di una convenzione-quadro per il servizio di pulizia, sanificazione ed altri servizi connessi per le Aziende Sanitarie e gli altri Enti del SSR, la Regione Toscana – Giunta regionale e Consiglio regionale, Agenzie ed Enti dipendenti della Regione Toscana, si comunica che sulla GURI n. 58 del 23/05/2016, è stata pubblicata una modifica del requisito di partecipazione relativo al Lotto n. 3.
Si comunica altresì che è stata disposta la proroga del termine di scadenza per la presentazione delle offerte al giorno 20 luglio 2016, ore 13,00.
La data della seduta pubblica di apertura delle offerte sarà resa nota mediante apposito avviso sulla piattaforma START Soggetto Aggregatore.



**MINISTERO DELLA DIFESA**
**ARSENALE M.M. LA SPEZIA**
**PROSECUZIONE AVVISO DI GARA N. 1/2016 IN AMBITO UE**
Si rende noto che a parziale modifica/integrazione di quanto indicato nell'avviso di gara n.1 in ambito UE, le date di ricezione delle domande di partecipazione di cui alle procedure ristrette relative ai fascicoli **16L 4001** e **16L 4002** (già pubblicate rispettivamente in G.U.U.E. n. 98 in data 24/05/2016 e n. 99 in data 25/05/2016 ed in G.U.R.I. n.61 in data 30.05.2016) sono state procrastinate al giorno **08.07.2016**. Pertanto le domande di partecipazione dovranno pervenire, pena l'esclusione, all'Ufficio Protocollo dell'Arsenale M.M. della Spezia, **entro le ore 12 del giorno 08.07.2016** esclusivamente tramite Servizio Postale/Corriere (farà fede il timbro di ricezione dell'Ufficio Protocollo medesimo). Per informazioni telefonare all'URP 0187 784695.
IL DIRETTORE CONTRAMMIRAGLIO
**Livio CECCOBELLI**



www.ilsole24ore.com
PIU' INTERATTIVO, MULTIMEDIALE, PERSONALIZZATO.



24ORE BUSINESS SCHOOL MILANO-ROMA
Build your career
Il Sole 24 ORE

Programmi e modalità di iscrizione www.bs.ilsole24ore.com
SEGUICI SU

Servizio Clienti
tel. 02 3030.0602
fax 02 3022.3414
info@formazione.ilsole24ore.com

GRUPPO 24 ORE

Il Sole 24 ORE Business School ed Eventi
Milano - via Monte Rosa, 91
Milano - via Tortona, 56 - Mudec Academy
Roma - piazza dell'Indipendenza, 23 b/c
*Organizzazione con sistema di qualità certificato ISO 9001:2008*

AZIONI&OBBLIGAZIONI

**Riassetti.** Scadenza allungata al 2022: rafforzata struttura finanziaria del gruppo sardo

# Tiscali, raggiunto l'accordo sul debito con le banche

## Rifinanziamento da 88 milioni con Intesa e Bpm

**Carlo Festa**

Tiscali raggiunge l'accordo sul debito con le banche. La società sarda ha firmato un accordo di rifinanziamento con Intesa Sanpaolo e Bpm sull'indebitamento senior del gruppo a medio e lungo termine.

Il nuovo finanziamento di 88 milioni di euro, di cui 53 milioni verso Intesa Sanpaolo e 35 milioni verso Banca Popolare di Milano, consentirà, tra l'altro, il rimborso integrale dell'attuale debito senior in capo a Banca Intesa e ad alcuni hedge fund, in scadenza a settembre 2017 e ristrutturato nel 2014 nell'ambito dell'articolo 67 della legge fallimentare.

Tra le principali caratteristiche del nuovo finanziamento c'è la durata di circa sei anni: con una scadenza al 31 marzo 2022, che allunga significativamente i tempi di rimborso rispetto al precedente debito e contribuisce a rafforzare la struttura finanziaria del gruppo per i prossimi anni.

Il piano di rimborso prevede il pagamento di poco più di metà dell'importo finanziato in undici rate semestrali a partire da marzo 2017 da circa 4,3 milioni ciascuna e il saldo di circa 40 milioni in unica soluzione a scadenza nel mese di marzo 2022.

Scende il costo complessivo delle linee di credito con un tasso di interesse annuo che si attesta su valori di oltre il 50% inferiori rispetto alle condizioni precedenti.

«Si tratta di un fondamentale passo per rafforzare ulteriormente la struttura finanziaria di Tiscali - spiega Riccardo Ruggiero, amministratore delegato di Tiscali - Le nuove condizioni di finanziamento porteranno ad una sensibile riduzione degli oneri finanziari, liberando risorse che potranno essere destinate ai piani di sviluppo della società e in particolare agli investimenti legati alla tecnologia».

L'accordo sul debito è dunque un altro passaggio sulla strada della ricerca del rilancio di Tiscali, iniziato nel 2014 quando la società sarda si è trovata di fronte a un contesto di mercato difficile per effetto delle limitate risorse a disposizione della società per sostenere la crescita. Il 2014 è però anche l'anno in cui il management conclude un importante accordo di riscadenziamento del debito con i senior lender, finalizzato proprio a ritrovare l'equilibrio finanziario e a liberare risorse al servizio della crescita. Proprio alla fine del 2014 c'è infatti l'annuncio del rifinanziamento del debito: pari a 140 milioni di euro in 3 distinte linee di credito.

Più o meno un anno dopo viene invece annunciata la fusione tra Tiscali e l'operatore broadband Aria. L'operazione punta sulla futura integrazione della rete di trasporto di Tiscali e della rete di accesso wireless proprietaria di Aria.

L'operazione consente di rimborsare l'indebitamento per circa 42 milioni e prevede sinergie e risparmi per circa 10 milioni all'anno. Così a fine 2015 i ricavi consolidati (senza l'impatto della sinergie con Aria) raggiungono quota 202,1 milioni (212,8 milioni registrati nel periodo corrispondente dell'esercizio 2014). Il risultato operativo lordo sale a 56,2 milioni e l'ebitda netto dopo gli accantonamenti a 39,1 milioni. Il risultato netto di gruppo resta però negativo per 18,5 milioni, rispetto al dato corrispondente del 2014 negativo per 16,4 milioni. I clienti broadband risultano in crescita a 541,8mila unità e quelli del mobile a 116,5 mila.

Quindi arriva l'accordo di questi giorni con le banche. Dopo il rimborso avvenuto sui 42 milioni di prestiti e dopo aver onorato le altre scadenze, ora viene dunque finalizzato da Tiscali l'ultimo passaggio sul debito senior di 88 milioni.

© RIPRODUZIONE RISERVATA

**Tiscali**

Andamento del titolo a Milano

**Emissioni.** Con quattro bond l'istituto di Washington torna sul mercato italiano

# World Bank raccoglie un miliardo

**Mara Monti**
MILANO

Alle incertezze sulla Brexit i risparmiatori italiani rispondono investendo sui bond della Banca Mondiale la quale con quattro operazioni è riuscita a raccogliere un miliardo di dollari. Un risultato raggiunto con l'ultimo bond per lo sviluppo sostenibile, scadenza 2026, che ha raccolto 120 milioni di dollari statunitensi dopo un periodo di sottoscrizione di 3 settimane.

L'obbligazione sottoscritta con una tranche minima di 2mila dollari, è collocata da un emittente con rating tripla A ed è a tasso fisso al 2,35% il primo anno. Successivamente la cedola fino alla scadenza diventa variabile e indicizzata al tasso Libor a 3 mesi in dollari con un minimo di zero a un massimo del 2,35 per cento. Alla scadenza la Banca Mondiale rimborserà agli investitori il 100% del capitale in dollari. Proprio l'andamento della valuta statunitense rappresenta il rischio sottostante l'investimento. L'obbligazione sarà quotata sul Mot di Borsa Italiana e Bnp Paribas assumerà il ruolo di liquidity provider.Per questa emissione, la Banca Mondiale ha collaborato con Bnp Paribas, come dealer e con Banca Akros come co-dealer. Come i titoli di Stato, i bond della Banca Mondiale sono tassati al 12,5% e non sono soggetti ad eventuali bail-in.

La Banca Mondiale si finanzia attraverso l'emissione di bond sul mercato dei capitali per sostenere progetti sostenibili nei paesi in via di sviluppo per migliorarne gli standard di vita, tutelare il patrimonio ambientale e promuovere diversi settori come istruzione, sanità, agricoltura e infrastrutture. Con il bond per lo sviluppo sostenibile della World Bank, gli investitori hanno l'opportunità di contribuire a questo obiettivo.

Ogni anno la Banca Mondiale colloca sul capital market titoli tra 50 e 60 miliardi di dollari, in 21 diverse valute di cui il 9% in euro. Titoli che sul mercato possono vantare un rating tripla A, uno dei pochi rimasti.

**INVESTIMENTI**
L'ultimo collocamento da 120 milioni di dollari con Bnp . Per Arunma Oteh, vice president : «Investitori italiani interessati allo sviluppo sostenibile».

«Gli investitori guardano con interesse ai nostri asset che garantiscono un rendimento interessante e con un rating garantito», ha commentato Arunma Oteh, vice president e a capo della tesoreria della Banca Mondiale in un recente incontro che si è tenuto a Milano. Sulla raccolta italiana il vice president si è detto soddisfatto in quanto questo «traguardo mostra come gli investitori in tutto il mondo siano sempre più interessati ad impiegare risorse destinate ad aiutare lo sviluppo sostenibile». Ha quindi aggiunto che «l'interesse mostrato dagli investitori italiani retail nel "fare del bene" ha permesso alla Banca Mondiale di rientrare sul mercato italiano dopo un'assenza di 20 anni».

Per Stefano Sbranchella, head global markets Italy di Bnp Paribas «la domanda sul mercato italiano non manca e un investimento sostenibile può essere anche redditizio». Sbranchella ha auspicato di «continuare la collaborazione con la Banca Mondiale anche per aiutarla a delineare un futuro sostenibile ».

© RIPRODUZIONE RISERVATA

In breve

**M&A**
### Salta maxi-fusione Energy-Williams Cos

Dopo un tira e molla che durava da tempo, Energy Transfer è riuscita a far saltare la prevista fusione da 33 miliardi di dollari con Williams Cos, che il gestore americano di oleodotti aveva chiesto e ottenuto di comprare l'anno scorso. Energy Transfer ha comunicato alla rivale di avere rinunciato all'acquisto dopo che lo scorso fine settimana un tribunale del Delaware, a cui la società si era rivolta per fare saltare l'accordo, le ha dato ragione. Il tribunale ha stabilito che Energy poteva evitare di comprare Williams Cos perchè le motivazioni portate per fare naufragare l'intesa, ovvero il timore di un improvviso aumento degli oneri fiscali collegati all'operazione, erano reali e non un escamotage per uscire da un'acquisizione non più desiderata. A nulla sono dunque valse le rimostranze di Williams, che lunedi' si era detta intenzionata a proseguire la battaglia legale per farsi comprare, dopo che gli azionisti del gruppo avevano ribadito l'approvazione all'accordo e votato a favore della travagliata fusione.

**CORPORATE AMERICA**
### Cambio al vertice per Honeywell

Cambio al vertice del colosso industriale americano Honeywell. A partire dal 31 marzo 2017 il direttore operativo Darius Adamczyk prenderà il posto dell'ad Dave Cote, in carica da 14 anni. Come si legge in una nota della conglomerata, Cote sarà presidente esecutivo fino all'aprile 2018, quindi passerà a un contratto di consulenza quinquennale. «Darius pensa in modo indipenente e ha dimostrato di sapere sviluppare strategie di business adatta a situazioni che evolvono, una qualità molto importante visto che il mondo cambia rapidamente», ha detto Cote. Adamczyk, promosso in aprile all'incarico di direttore generale e operativo, era considerato il successore naturale di Cote. Il cambio arriva meno di 4 mesi dopo che Honeywell ha abbandonato l'acquisizione di United Technologies per 90 miliardi di dollari. Sotto la guida di Cote i ricavi del gruppo sono passati da 22 miliardi di dollari nel 2002 a quasi 39 miliardi nel 2015 e nell'ultimo decennio il titolo è salito del 200%, contro il +63% registrato dallo S&P 500 nello stesso periodo.

**PRIVATE EQUITY**
### Ardian, quarto fondo a quota 1 miliardo

Ardian, società di investimenti indipendente guidata in Italia da Niccolò Saidelli, ha completato la raccolta del fondo Expansion IV per un valore di un miliardo di euro. Il nuovo fondo raddoppia la dimensione di Expansion III (500 milioni di euro) e viene lanciato solamente due anni dopo, confermando così la posizione di leadership di Ardian nel mercato europeo di buyout e growth capital.

**M&A**
### Nuova cessione per il gruppo Quadrivio

La società di private equity Quadrivio ha ceduto la partecipata Raviolificio lo Scoiattolo. Si tratta della sesta exit del secondo fondo di Quadrivio. La società è il terzo produttore in Italia nel settore della pasta fresca liscia e ripiena, a marchio proprio e con un'importante presenza all'estero. L'operazione prevede la cessione alle famiglie fondatrici della quota detenuta ad oggi da Quadrivio (circa il 42%), permettendo così al fondo di realizzare circa due volte il capitale investito in quattro anni.

**TELEFONIA**
### Cellnex Telecom acquista CommsCon

La spagnola Cellnex Telecom acquista CommsCon, gruppo che fornisce soluzioni di copertura di segnale basate sulla tecnologia "small cells", in aree e spazi con grande concentrazione di utenti (come ad esempio gli stadi). L'acquisto di CommsCon, con un investimento di 18,65 milioni di euro, posiziona Cellnex come un referente nei sistemi di antenna per copertura mobile.

**MONSANTO**
### Lieve calo trimestrale per giro d'affari e utili

Monsanto, multinazionale agrochimica e delle biotecnologie agricole che il mese scorso ha rifiutato l'offerta informale d'acquisto da 62 miliardi di dollari della tedesca Bayer ma ha lasciato la porta aperta ad altre proposte, ha chiuso il suo terzo trimestre fiscale 2016 con profitti in ribasso a 717 milioni di dollari, 1,63 dollari per azione, dagli 1,14 miliardi, 2,39 dollari per azione, dello stesso periodo dell'anno scorso. Il fatturato è sceso da 4,58 a 4,19 miliardi, anche in questo caso sotto i 4,50 miliardi previsti dal consensus.

## LA GIORNATA

Indici e mercati in diretta su www.ilsole24ore.com/finanza

### Titoli di Stato e Obbligazioni

| | Spread Bund 2Y ↑ | Spread Treas. 5Y ↓ | Spread Treas. 10Y ↓ | Spread Bonos 2Y ↑ | Spread Bonos 10Y ↓ |
|---|---|---|---|---|---|
| | 60 | -65 | -17 | 6 | 3 |
| a ieri | 63 | -62 | -14 | 9 | 3 |
| a un anno | 64 | -43 | -5 | 5 | 1 |

**TITOLI IN SCADENZA NEI PROSSIMI MESI**
Dati al 30-04-2016 in Mld di €. Fonte: Ministero del Tesoro

| Scad. | BoT | BTp | BTp€+Ita | CcT | CTz | D.Est. | Totale |
|---|---|---|---|---|---|---|---|
| Mag-16 | 12,642 | 13,749 | — | — | — | — | 26,391 |
| Giu-16 | 13,750 | — | 1,738 | — | — | 0,024 | 15,513 |
| Lug-16 | 13,567 | — | — | 13,380 | — | 3,000 | 29,948 |
| Ago-16 | 12,875 | 25,930 | — | — | 13,828 | — | 52,632 |
| Set-16 | 14,100 | 15,988 | 9,633 | — | — | 2,642 | 42,363 |
| Ott-16 | 13,700 | — | 18,018 | — | — | — | 31,718 |
| Nov-16 | 6,600 | 12,402 | — | — | — | 0,719 | 19,721 |
| Dic-16 | 5,500 | 15,564 | — | 0,015 | — | 0,112 | 21,191 |
| Gen-17 | 7,000 | — | — | — | — | 0,150 | 7,150 |
| Feb-17 | 6,500 | 24,397 | — | — | 12,702 | — | 43,599 |
| Mar-17 | 6,600 | — | — | 7,865 | — | 0,719 | 15,185 |
| Apr-17 | 6,075 | — | 17,056 | — | — | — | 23,131 |
| Totale | 118,909 | 108,030 | 46,446 | 21,260 | 26,529 | 7,367 | 328,543 |

| Titolo Spread god./Tipo ind. | Codice Isin | Prezzo VWAP 29.06 | 365 Rend lordo | 360 Rend lordo | Qtà € (mlg) |
|---|---|---|---|---|---|
| **Buoni ordinari Tesoro** | | | | | |
| 14.07.16 | IT0005122061 | 100,010 | — | — | 1544 |
| 29.07.16 | IT0005160129 | 100,014 | — | — | 130 |
| 12.08.16 | IT0005125627 | 100,026 | -0,23 | -0,23 | — |
| 31.08.16 | IT0005162638 | 100,039 | -0,23 | -0,23 | — |
| 14.09.16 | IT0005127375 | 100,065 | -0,32 | -0,32 | 159 |
| 30.09.16 | IT0005171738 | 100,076 | -0,31 | -0,31 | 7934 |
| 14.10.16 | IT0005138208 | 100,078 | -0,27 | -0,27 | 143 |
| 31.10.16 | IT0005176182 | 100,081 | -0,24 | -0,24 | 75 |
| 14.11.16 | IT0005142739 | 100,086 | -0,23 | -0,23 | 332 |
| 30.11.16 | IT0005186405 | 100,111 | -0,27 | -0,27 | 30 |
| 14.12.16 | IT0005154775 | 100,106 | -0,23 | -0,23 | 200 |
| 30.12.16 | IT0005199358 | 100,076 | -0,15 | -0,15 | — |
| 13.01.17 | IT0005160111 | 100,099 | -0,18 | -0,18 | 256 |
| 14.02.17 | IT0005162620 | 100,118 | -0,19 | -0,19 | 327 |
| 14.03.17 | IT0005171720 | 100,145 | -0,21 | -0,21 | 165 |
| 13.04.17 | IT0005176190 | 100,139 | -0,18 | -0,18 | 257 |
| 12.05.17 | IT0005186397 | 100,157 | -0,18 | -0,18 | 389 |
| 14.06.17 | IT0005199341 | 100,174 | -0,18 | -0,18 | 682 |

| Titolo Date god. | Spread Tipo ind. | Codice ISIN | Ced. att. | Prezzo VWAP 29.06 | Rend. eff.% lordo | Qtà € (mlg) |
|---|---|---|---|---|---|---|
| **Certificati credito Tesoro** | | | | | | |
| 01-09s 1.3.17 | +0,15s | IT0004584204 | 0,13 | 100,203 | -0,13 | 3655 |
| **Certificati credito Tesoro - 6mEuribor** | | | | | | |
| 15-12s 15.06.17 | +2,5a | IT0004809809 | 1,19 | 102,441 | -0,18 | 158 |
| 15-10s 15.10.17 | +0,8a | IT0004652175 | 0,34 | 100,923 | -0,08 | 2004 |
| 15-10s 15.04.18 | +1,0a | IT0004716319 | 0,44 | 101,580 | -0,04 | 1748 |
| 01-11s 01.11.18 | +1,8a | IT0004922909 | 0,85 | 103,762 | 0,04 | 2100 |
| 15-11s 15.11.19 | +1,2a | IT0005009839 | 0,54 | 103,132 | 0,11 | 3671 |
| 15-12s 15.12.20 | +0,8a | IT0005056541 | 0,33 | 102,040 | 0,17 | 2721 |
| 15-12s 15.06.22 | +0,55 | IT0005104473 | 0,20 | 100,473 | 0,30 | 13705 |
| 15-12s 15.12.22 | +0,70 | IT0005137614 | 0,28 | 101,004 | 0,37 | 2760 |
| 15-07s 15.07.23 | +0,70 | IT0005185456 | 0,33 | 100,383 | 0,47 | 19131 |
| **Certificati Tesoro zero coupon** | | | | | | |
| — 30.8.16 | | IT0005044976 | — | 100,031 | -0,19 | 1050 |
| — 27.2.17 | | IT0005089955 | — | 100,117 | -0,18 | 1909 |
| — 30.8.17 | | IT0005126989 | — | 100,147 | -0,13 | 8293 |
| — 28.3.18 | | IT0005175366 | — | 100,107 | -0,06 | 4633 |
| **Buoni Tesoro Poliennali** | | | | | | |
| 01-08s 1.8.2016 | | IT0004019581 | 3,75 | 100,333 | -0,16 | 270 |
| 15-09s 15.9.2016 | | IT0004761950 | 4,75 | 100,999 | -0,09 | 15 |
| 15-11s 15.11.2016 | | IT0004960826 | 2,75 | 101,096 | -0,19 | 423 |
| 15-12s 15.12.2016 | | IT0004987191 | 1,50 | 100,762 | -0,17 | 1166 |
| 01-08s 1.2.2017 | | IT0004164775 | 4,00 | 102,466 | -0,21 | 143 |
| 01-11s 1.5.2017 | | IT0004793474 | 4,75 | 104,141 | -0,21 | 3 |
| 15-11s 15.5.2017 | | IT0005023459 | 1,15 | 101,162 | -0,18 | 256 |
| 01-12s 1.6.2017 | | IT0004820426 | 4,75 | 104,540 | -0,19 | 1969 |
| 01-08s 1.8.2017 | | IT0003242747 | 5,25 | 105,863 | -0,15 | 1723 |
| 01-11s 1.11.2017 | | IT0004867070 | 3,50 | 104,818 | -0,11 | 40 |
| 15-07s 15.1.2018 | | IT0005058463 | 0,75 | 101,266 | -0,07 | 1445 |
| 01-08s 1.2.2018 | | IT0004273493 | 4,50 | 107,232 | -0,06 | 774 |
| 15-11s 15.5.2018 | | IT0005106049 | 0,25 | 100,565 | -0,05 | 844 |

| Titolo Date god. | Spread Tipo ind. | Codice ISIN | Ced. att. | Prezzo VWAP 29.06 | Rend. eff.% lordo | Qtà € (mlg) |
|---|---|---|---|---|---|---|
| 01-12s 1.6.2018 | | IT0004907843 | 3,50 | 106,798 | -0,04 | 412 |
| 01-08s 1.8.2018 | | IT0004361041 | 4,50 | 109,420 | -0,02 | 438 |
| 15-10s 15.10.2018 | | IT0005139099 | 0,30 | 100,699 | -0,01 | 227 |
| 01-12s 1.12.2018 | | IT0004957574 | 3,50 | 108,490 | -0,01 | 2618 |
| 01-08s 1.2.2019 | | IT0003493258 | 4,25 | 110,998 | 0,00 | 2399 |
| 01-09s 1.3.2019 | | IT0004423957 | 4,50 | 111,990 | 0,01 | 1157 |
| 01-11s 1.5.2019 | | IT0004992308 | 2,50 | 106,955 | 0,04 | 4102 |
| 01-08s 1.8.2019 | | IT0005030504 | 1,50 | 104,436 | 0,06 | 2119 |
| 01-09s 1.9.2019 | | IT0004489610 | 4,25 | 113,201 | 0,08 | 1853 |
| 01-12s 1.12.2019 | | IT0005069395 | 1,05 | 103,284 | 0,09 | 8382 |
| 01-08s 1.2.2020 | | IT0003644769 | 4,50 | 115,751 | 0,10 | 1062 |
| 01-09s 1.3.2020 | | IT0004536949 | 4,25 | 115,202 | 0,10 | 1507 |
| 01-11s 1.5.2020 | | IT0005107708 | 0,70 | 102,108 | 0,15 | 6083 |
| 01-09s 1.9.2020 | | IT0004594930 | 4,00 | 115,874 | 0,18 | 3630 |
| 01-11s 1.11.2020 | | IT0005142143 | 0,65 | 101,773 | 0,24 | 6646 |
| 01-09s 1.3.2021 | | IT0004634132 | 3,75 | 115,958 | 0,30 | 4153 |
| 01-11s 1.5.2021 | | IT0004966401 | 3,75 | 116,248 | 0,36 | 2829 |
| 01-12s 1.6.2021 | | IT0005175598 | 0,45 | 100,375 | 0,37 | 20315 |
| 01-08s 1.8.2021 | | IT0004009673 | 3,75 | 116,995 | 0,37 | 6080 |
| 01-09s 1.9.2021 | | IT0004695075 | 4,75 | 122,228 | 0,40 | 1975 |
| 15-12s 15.12.2021 | | IT0005028003 | 2,15 | 109,024 | 0,47 | 9155 |
| 01-09s 1.3.2022 | | IT0004759673 | 5,00 | 124,852 | 0,54 | 699 |
| 15-10s 15.4.2022 | | IT0005086886 | 1,35 | 104,437 | 0,57 | 1372 |
| 01-09s 1.9.2022 | | IT0004801541 | 5,50 | 129,403 | 0,63 | 887 |
| 15-09s 15.9.2022 | | IT0005135840 | 1,45 | 104,918 | 0,64 | 17738 |
| 01-11s 1.11.2022 | | IT0004848831 | 5,50 | 129,856 | 0,68 | 1228 |
| 15-09s 15.3.2023 | | IT0005172322 | 0,95 | 101,215 | 0,77 | 12626 |
| 01-11s 1.5.2023 | | IT0004898034 | 4,50 | 124,722 | 0,78 | 2490 |
| 01-08s 1.8.2023 | | IT0004356843 | 4,75 | 127,310 | 0,78 | 6713 |
| 01-11s 1.11.2023 | | IT0000366655 | 9,00 | 157,322 | 0,90 | 3240 |
| 22-12s 22.12.2023 | | IT0000366721 | 8,50 | 160,000 | 0,35 | 3 |
| 01-09s 1.3.2024 | | IT0004953417 | 4,50 | 125,877 | 0,99 | 3262 |
| 01-09s 1.9.2024 | | IT0005001547 | 3,75 | 120,667 | 1,10 | 3550 |
| 01-12s 1.12.2024 | | IT0005045270 | 2,50 | 111,098 | 1,12 | 7019 |
| 01-09s 1.3.2025 | | IT0004513641 | 5,00 | 131,567 | 1,16 | 6020 |
| 01-12s 1.6.2025 | | IT0005090318 | 1,50 | 102,560 | 1,20 | 17653 |
| 01-12s 1.12.2025 | | IT0005127086 | 2,00 | 106,309 | 1,29 | 9684 |
| 01-09s 1.3.2026 | | IT0004644735 | 4,50 | 128,716 | 1,33 | 6469 |
| 01-12s 1.6.2026 | | IT0005170839 | 1,60 | 102,201 | 1,37 | 28317 |
| 01-11s 1.11.2026 | | IT0001086567 | 7,25 | 156,116 | 1,40 | 2691 |
| 01-11s 1.11.2027 | | IT0001174611 | 6,50 | 151,844 | 1,51 | 6046 |
| 01-09s 1.9.2028 | | IT0004889033 | 4,75 | 135,029 | 1,58 | 4295 |
| 01-11s 1.11.2029 | | IT0001278511 | 5,25 | 142,775 | 1,67 | 6063 |
| 01-09s 1.3.2030 | | IT0005024234 | 3,50 | 122,687 | 1,65 | 8692 |
| 01-11s 1.5.2031 | | IT0001444378 | 6,00 | 155,639 | 1,74 | 446 |
| 01-09s 1.3.2032 | | IT0005094088 | 1,65 | 98,975 | 1,73 | 85906 |
| 01-08s 1.2.2033 | | IT0003256820 | 5,75 | 155,188 | 1,87 | 571 |
| 01-08s 1.8.2034 | | IT0003535157 | 5,00 | 146,027 | 1,97 | 7706 |
| 01-09s 1.9.2036 | | IT0005177909 | 2,25 | 103,809 | 2,03 | 25790 |
| 01-08s 1.2.2037 | | IT0003934657 | 4,00 | 132,040 | 2,09 | 40356 |
| 01-08s 1.8.2039 | | IT0004286966 | 5,00 | 151,009 | 2,19 | 4320 |
| 01-09s 1.9.2040 | | IT0004532559 | 5,00 | 151,041 | 2,26 | 10076 |
| 01-09s 1.9.2044 | | IT0004923998 | 4,75 | 149,749 | 2,34 | 15430 |
| 01-09s 1.9.2046 | | IT0005083057 | 3,25 | 119,628 | 2,35 | 66914 |
| 01-09s 1.3.2047 | | IT0005162828 | 2,70 | 107,072 | 2,39 | 134702 |
| **Buoni Tesoro Poliennali - Inflazione Eurostat** | | | | | | |
| 15-09s 15.9.2016 | | IT0004682107 | 2,10 | 100,437 | 0,14 | 38 |
| 15-09s 15.9.2017 | | IT0004085210 | 2,10 | 103,031 | -0,51 | 2 |
| 15-09s 15.9.2018 | | IT0004890882 | 1,70 | 104,535 | -0,48 | 43 |
| 15-09s 15.9.2019 | | IT0004380546 | 2,35 | 108,696 | -0,49 | 101 |
| 15-09s 15.9.2021 | | IT0004604671 | 2,10 | 111,136 | -0,19 | 1582 |
| 15-09s 15.9.2023 | | IT0004243512 | 2,60 | 117,044 | 0,06 | 421 |
| 15-09s 15.9.2024 | | IT0005004426 | 2,35 | 114,735 | 0,45 | 345 |
| 15-09s 15.9.2026 | | IT0004735152 | 3,10 | 123,802 | 0,52 | 3594 |
| 15-09s 15.09.2032 | | IT0005138828 | 1,25 | 104,794 | 0,92 | 2356 |
| 15-09s 15.9.2035 | | IT0003745541 | 2,35 | 124,629 | 0,78 | 544 |
| 15-09s 15.9.2041 | | IT0004545890 | 2,55 | 128,282 | 1,08 | 2593 |
| **Buoni Tesoro Poliennali - Inflazione Italia** | | | | | | |
| 22-10s 22.10.2016 | | IT0004863608 | 2,55 | 100,800 | -0,17 | 43678 |
| 22-10s 22.4.2017 | | IT0004917958 | 2,25 | 101,917 | -0,17 | 26788 |
| 12-11s 12.11.2017 | | IT0004969207 | 2,15 | 102,975 | -0,08 | 12535 |
| 23-10s 23.4.2020 | | IT0005012783 | 1,65 | 105,806 | 0,11 | 15733 |
| 27-10s 27.10.2020 | | IT0005058919 | 1,25 | 104,867 | 0,10 | 3192 |
| 15-11s 15.05.2022 | | IT0005188120 | 0,10 | 99,812 | 0,01 | 975 |
| 20-10s 20.04.2023 | | IT0005105843 | 0,50 | 101,510 | 0,27 | 4927 |
| 11-10s 11.04.2024 | | IT0005174906 | 0,40 | 100,601 | 0,34 | 23842 |

| Date God. | Titolo | Codice ISIN | Prezzo VWAP 29.06 | Rend. eff.% lordo |
|---|---|---|---|---|
| **Obbligazioni - MOT ed EuroMOT** | | | | |
| 26-01 | B. Imi 16-26 Tf/Tv Serie I | XS1341083555 | 99,28 | 1,00 |
| 18-11 | B. Popolare 13-20 LT II | IT0004966823 | 102,56 | 4,31 |
| 30-06 | B.Imi 10-17 TV | IT0004611932 | 99,71 | 0,40 |
| 10-05 | B.Imi 16-26 Tf/Tv | XS1379091546 | 98,25 | 1,27 |
| 30-07t | B.Popolare 15-22 tv | IT0005120313 | 101,33 | 3,90 |
| 16-09s | Bei 03-20 TF | XS0888089082 | 101,50 | 1,21 |
| 20-07 | Bei 11-18 9,25% BondsD.Try | XS0648456167 | 100,64 | 8,88 |
| 16-08s | Bei 11-21 4% Note D.Usd | US298785FM34 | 112,06 | 1,31 |
| — | Bei 11-26 zc Usd | XS0070553820 | 80,88 | 2,07 |
| 28-11 | Bei 12-17 5,5% Bonds | XS0858481194 | 95,91 | 8,66 |
| 21-10 | Bei 12-19 6% Bonds | XS0848049838 | 94,25 | 8,03 |
| 03-04 | Bei 13-18 5,75% Bonds | XS0877809375 | 95,14 | 8,83 |
| 25-07 | Bei 13-19 8,5% Bonds | XS0995130712 | 98,83 | 8,94 |
| 21-12 | Bei 14-17 10,5% Bonds due | XS1014703851 | 102,15 | 8,79 |
| 01-04 | Bei 14-20 8% Try | XS1139474206 | 97,47 | 8,79 |
| 03-10 | Bei 14-24 9,25% Try | XS1115184753 | 100,20 | 9,19 |
| 17-09 | Bei 14-24 8,5% Zar | XS1110395933 | 98,85 | 8,68 |
| 19-06 | Bei 15-18 10% Brl | XS1136802615 | 102,67 | 8,46 |
| 10-08s | Bei 15-25 1,875% Note D. | US298785GS94 | 101,24 | 1,72 |
| 21-12 | Bei 15-26 8,125% | XS1167524922 | 96,23 | 8,67 |
| 31-05 | Bei 16-26 Minimum Usd Call | XS1398573136 | 98,66 | 1,79 |
| 01-09s | Bers 15-17 0,75% Usd | US29874QCF90 | 99,99 | 0,76 |
| 29-09s | Birs 16-26 1,75% Usd Call | XS1365236196 | 99,15 | 1,85 |
| 28-06 | Birs 16-26 Tf/Tv Usd | XS1410230806 | 99,50 | 0,86 |
| 07-04 | Bobl 12-17 0,5% | DE0001141638 | 100,92 | -0,69 |
| 20-09t | CassaDP 15-22 tf/tv | IT0005090995 | 100,17 | 0,38 |
| 28-04 | Goldman 15-23 3,5% | XS1166378718 | 100,81 | 3,36 |
| 24-02 | HellenicRep. 12-42 New Bonds | GR0138014809 | 60,26 | 7,40 |
| 17-07 | HellenicRep. 14-17 3,375% | GR0110029312 | 96,38 | 7,09 |
| 17-04 | HellenicRep. 14-19 4,75% | GR0114028534 | 90,18 | 8,85 |
| 15-11 | IVS Gr. senior unsec. 15-22 4,5% | XS1308021846 | 102,70 | 4,00 |
| 15-11 | Mediobanca 10-20 sub LowT.2 | IT0004645542 | 110,02 | 2,54 |
| 13-09t | Mediobanca 11-21 Tv | IT0004720436 | 106,24 | 3,23 |
| 18-04 | Mediobanca 13-23 sub LowT.2 | IT0004917842 | 113,47 | 3,48 |
| 02-10 | Mediobanca 14-19 Dollaro 3% | IT0005056483 | 100,57 | 2,81 |
| — | Medioc.C. 98-28 zc | IT0001203253 | 73,45 | 2,69 |
| 29-09# | MPS 11-17 Cap&Flo BPosta3 | IT0004739576 | 101,30 | 3,34 |
| 30-04 | Obligaciones 15-25 1,60% | ES00000126Z1 | 104,10 | 1,11 |
| 31-10 | Obligaciones 15-25 2,15% | ES00000127G9 | 108,10 | 1,23 |
| 30-07 | Obligaciones 15-30 1,95% | ES00000127A2 | 104,41 | 1,60 |
| 30-07 | Obligaciones 16-66 3,45% | ES00000128E2 | 114,29 | 2,90 |
| 15-12s | Rep.Italy 03-33 5,375%Usd | US465410BG26 | 120,93 | 3,73 |
| 27-09s | Rep.Italy 06-23 6,875% D.Usd | US465410AH18 | 125,59 | 2,94 |
| 30-08 | Rep.Italy 99-19 Swap 30y | XS0100688190 | 99,99 | 0,04 |
| 15-04 | Rep.Portogallo 06-37 4,10% | PTOTE5OE0007 | 104,05 | 3,81 |
| 15-10s | Rep.Portogallo 14-24 5,125% Usd | XS1085735899 | 100,66 | 5,08 |
| 15-10 | Rep.Portogallo 15-25 2,875% | PTOTEKOE0011 | 99,82 | 2,89 |
| 15-02 | Rep.Portogallo 15-45 4,10% | PTOTEBOE0020 | 102,19 | 3,97 |
| 21-07 | Rep.Portogallo 16-26 2,875% | PTOTETOE0012 | 98,40 | 3,06 |
| 05-08 | Socgen 15-25 3% | XS1212158965 | 99,21 | 3,10 |
| 30-12s | Ubi 09-19 Eurib. 6m ★ | IT0004497050 | 97,15 | 2,68 |
| 13-09s | Ubi 09-19 Lower Tier Fix ★ | IT0004457070 | 97,72 | 2,57 |
| 18-08t | Ubi 11-18 Lower Tier II | IT0004767742 | 95,65 | 2,63 |
| 08-10s | Ubi 12-19 6% | IT0004842370 | 105,08 | 3,02 |

Dati anagrafici e calcolo dei rendimenti a cura di Skipper Informatica

**Differenziali tra l'Euro e i principali Paesi**
Calcolati sui titoli benchmark delle diverse aree valutarie

| Paese | 3 m | 6 m | 1a | 2a | 3a | 4a | 5a | 7a | 10a |
|---|---|---|---|---|---|---|---|---|---|
| Usa | -0,82 | -0,98 | -1,06 | -1,27 | -1,41 | -1,51 | -1,57 | -1,70 | -1,59 |
| un mese fa | -0,87 | -1,04 | -1,21 | -1,39 | -1,52 | -0,46 | -1,72 | -1,85 | -1,67 |
| Giappone | -0,30 | -0,36 | -0,31 | -0,35 | -0,33 | -0,30 | -0,24 | -0,12 | 0,11 |
| un mese fa | -0,29 | -0,26 | -0,29 | -0,28 | -0,26 | -0,24 | -0,14 | 0,03 | 0,28 |
| Regno Unito | -0,99 | -1,09 | -0,86 | -0,86 | -0,90 | -0,99 | -1,01 | -1,04 | -1,08 |
| un mese fa | -0,98 | -0,99 | -0,94 | -0,94 | -1,13 | -1,26 | -1,26 | -1,40 | -1,27 |

**Rendimenti per scadenze**
Calcolati sui titoli benchmark dell'area Euro

| Data | 3m | 6m | 1a | 2a | 3a | 4a | 5a | 7a | 10a |
|---|---|---|---|---|---|---|---|---|---|
| Ieri | -0,56 | -0,64 | -0,60 | -0,67 | -0,65 | -0,61 | -0,56 | -0,44 | -0,12 |
| Una sett. fa | -0,56 | -0,58 | -0,54 | -0,58 | -0,55 | -0,52 | -0,46 | -0,30 | 0,06 |
| Un mese fa | -0,57 | -0,58 | -0,54 | -0,51 | -0,50 | -0,46 | -0,36 | -0,20 | 0,17 |
| Due mesi fa | -0,56 | -0,56 | -0,53 | -0,48 | -0,46 | -0,39 | -0,28 | -0,10 | 0,28 |

*Fonte Ufficio Studi de Il Sole 24Ore su dati Thomson-Reuters*

### Cambi e tassi

| | €/$ ↑ | €/Y ↑ | €/£ ↓ | Irs 6M/10Y ↓ | Irs 6M/20Y ↓ |
|---|---|---|---|---|---|
| | 1,1090 | 113,8500 | 0,8255 | 0,35 | 0,76 |
| variaz. % | 0,15 | 0,40 | -0,21 | -5,14 | -2,24 |
| var. % ann. | -0,88 | -16,90 | 16,04 | -68,74 | -52,47 |

**EURIBOR**
Tassi del 29.06 . Valuta 01.07

| Scad. | Tasso 360 | Tasso 365 |
|---|---|---|
| 1 w | -0,374 | -0,379 |
| 2 w | -0,372 | -0,377 |
| 1 m | -0,364 | -0,369 |
| 2 m | -0,319 | -0,323 |
| 3 m | -0,282 | -0,286 |
| 6 m | -0,178 | -0,180 |
| 9 m | -0,115 | -0,117 |
| 1 a | -0,051 | -0,052 |
| **Media % mese Giugno** | | |
| 1 m | -0,355 | -0,360 |
| 2 m | -0,305 | -0,309 |
| 3 m | -0,266 | -0,270 |
| 6 m | -0,160 | -0,162 |

**LIQUIDITÀ (TASSO 360)**

| | |
|---|---|
| Eonia (29/06/16) | -0,3370 |
| e-Mid/Atic (29/06/16) | |
| O/N Euro | -0,3221 |
| O/N Usd | 0,4496 |

**IRS**
Tassi del 29.06

| Scad. | Den. | Lett. |
|---|---|---|
| 1Y/6M | -0,23 | -0,18 |
| 2Y/6M | -0,22 | -0,21 |
| 3Y/6M | -0,21 | -0,20 |
| 4Y/6M | -0,19 | -0,15 |
| 5Y/6M | -0,12 | -0,08 |
| 6Y/6M | -0,03 | 0,01 |
| 7Y/6M | 0,07 | 0,10 |
| 8Y/6M | 0,17 | 0,21 |
| 9Y/6M | 0,27 | 0,31 |
| 10Y/6M | 0,36 | 0,40 |
| 11Y/6M | 0,45 | 0,47 |
| 12Y/6M | 0,53 | 0,54 |
| 15Y/6M | 0,67 | 0,71 |
| 20Y/6M | 0,78 | 0,82 |
| 25Y/6M | 0,79 | 0,84 |
| 30Y/6M | 0,79 | 0,83 |
| 40Y/6M | 0,77 | 0,82 |
| 50Y/6M | 0,70 | 0,74 |

**RILEVAZIONI BCE**

| Valute | | Dati al 29.06 | Var.% giorn | Iniz anno |
|---|---|---|---|---|
| Stati Uniti | Usd | 1,1090 | 0,154 | 1,86 |
| Giappone | Jpy | 113,8500 | 0,397 | -13,14 |
| G. Bretagna | Gbp | 0,8255 | -0,206 | 12,47 |
| Svizzera | Chf | 1,0854 | 0,083 | 0,18 |
| Australia | Aud | 1,4911 | -0,487 | 0,09 |
| Brasile | Brl | 3,6216 | -2,601 | -16,01 |
| Bulgaria | Bgn | 1,9558 | — | — |
| Canada | Cad | 1,4407 | -0,215 | -4,69 |
| Croazia | Hrk | 7,5273 | 0,164 | -1,45 |
| Danimarca | Dkk | 7,4376 | -0,013 | -0,34 |
| Filippine | Php | 52,1060 | -0,084 | 2,17 |
| Hong Kong | Hkd | 8,6041 | 0,135 | 1,97 |
| India | Inr | 74,9693 | -0,316 | 4,09 |
| Indonesia | Idr | 14577,2500 | -0,125 | -3,08 |
| Islanda ★ | Isk | 137,1950 | -0,255 | -2,78 |
| Israele | Ils | 4,2793 | -0,417 | 0,73 |
| Malaysia | Myr | 4,4594 | -1,071 | -5,04 |
| Messico | Mxn | 20,7331 | -1,190 | 9,61 |

| Valute | | Dati al 29.06 | Var.% giorn | Iniz anno |
|---|---|---|---|---|
| N. Zelanda | Nzd | 1,5565 | -0,676 | -2,25 |
| Norvegia | Nok | 9,3065 | -0,768 | -3,09 |
| Polonia | Pln | 4,4261 | -0,342 | 3,80 |
| Rep. Ceca | Czk | 27,1140 | 0,022 | 0,34 |
| Rep.Pop.Cina | Cny | 7,3680 | 0,101 | 4,35 |
| Romania | Ron | 4,5253 | 0,013 | 0,03 |
| Russia | Rub | 71,0452 | -0,897 | -11,94 |
| Singapore | Sgd | 1,4951 | -0,367 | -3,02 |
| Sud Corea | Krw | 1283,1500 | -0,853 | 0,19 |
| Sudafrica | Zar | 16,6016 | -1,667 | -2,07 |
| Svezia | Sek | 9,4311 | -0,121 | 2,63 |
| Thailandia | Thb | 39,0280 | -0,087 | -0,56 |
| Turchia | Try | 3,2157 | -0,137 | 1,23 |
| Ungheria | Huf | 316,9500 | -0,227 | 0,31 |

★ **Corona islandese:** l'ultima rilevazione BCE pari a 290,00 è avvenuta il 3.12.2008; a partire da lunedì 2.11.2009 Banca d'Italia ha ripreso la quotazione della valuta sulla base di rilevazioni di mercato.

### Commodities

| | WTI ↑ | Argento Spot ↑ | Caffè Arabica ↑ | Zucchero raff. ↑ | Frumento ↓ |
|---|---|---|---|---|---|
| | 49,90 | 18,31 | 142,85 | 568,20 | 429,50 |
| variaz. % | 4,11 | 3,17 | 2,44 | 3,50 | -3,05 |
| var. % ann. | -16,11 | 16,35 | 9,13 | 52,91 | -29,96 |

**INDICI**

| NE Nomisma Energia | 29.06 | Var.% | In.Anno |
|---|---|---|---|
| Benzina (self,€/lit) | 1,494 | -0,04 | 3,75 |
| Gasolio (self,€/lit) | 1,337 | -0,06 | 7,00 |
| **CRB Index** | **29.06** | **Var.%** | **In.Anno** |
| Generale | 194,640 | 1,62 | 10,50 |
| Industriale | 347,270 | 0,27 | 2,98 |
| Cereali | 309,630 | -2,12 | 8,79 |
| Bestiame | 348,980 | 0,19 | -2,74 |
| Metalli Preziosi | 840,850 | 2,30 | 23,71 |
| Valuta | 139,760 | 0,42 | 3,57 |
| Energia 77 | 479,230 | 3,30 | 24,81 |
| Tassi d'interesse | 163,510 | -0,10 | 8,98 |
| **Bloomberg Commodity** | **29.06** | **Var.%** | **In.Anno** |
| Commodity | 89,300 | 1,13 | 13,67 |
| Commodity TR | 180,210 | 1,13 | 13,83 |
| Commodity Eur | 110,690 | 0,62 | 11,23 |
| Commodity EurTR | 223,390 | 0,63 | 11,39 |
| Energy | 38,410 | 2,53 | 10,99 |
| Industrial | 97,480 | 0,66 | 7,78 |
| Precious Metals | 184,160 | 1,31 | 26,91 |
| **Goldman Sachs** | **29.06** | **Var.%** | **In.Anno** |
| Spot | 379,130 | 1,89 | 21,65 |
| Total Return | 2417,140 | 1,89 | 11,36 |
| Excess Return | 233,710 | 1,89 | 11,20 |
| **Reuters** | **29.06** | **Var.%** | **In.Anno** |
| Reuters | 2375,770 | -0,28 | 6,32 |
| **Moody's** | **29.06** | **Var.%** | **In.Anno** |
| Moody | 5323,850 | 0,65 | 12,35 |
| **LME Index** | **29.06** | **Var.%** | **In.Anno** |
| Lmex | 2359,900 | 0,69 | 7,12 |
| **The Steel Index** | **29.06** | **Var.%** | **In.Anno** |
| IO62 CN Import | 53,400 | — | 24,48 |

* Var % da ieri. ** Var % da inizio anno

**INDICI ITEC / REF-E** Dati al 24.06.2016

| Costo termoelettrico | giu-16* | lug-16** | ago-16** |
|---|---|---|---|
| ITEC12/REF-E €/MWh | 32,59 | 33,64 | 34,17 |
| ITEC/REF-E €/MWh | 34,17 | 36,40 | 38,78 |
| ITECcgt/REF-E €/MWh | 36,98 | 38,86 | 41,83 |

Per ulteriori dettagli http://itec/ref-online.it. * Valore consuntivo costruito da REF-F su dati Platts. ** Valore forward calcolato da REF-E su dati di mercato.

**MAGI - INDICI GAS ITALIA** Dati al 29.06.2016

| Rilevazione Mensile | mag-16 | giu-16 | lug-16** |
|---|---|---|---|
| MAGI €/MWh | 13,96 | 15,02 | 16,17 |
| **Rilevazione Trimestrale** | **Q1-16** | **Q2-16** | **Q3-16**** |
| MAGI-Q €/MWh | 19,71 | 14,05 | 14,99 |

Per ulteriori dettagli www.magindex.org, www.albasoluzioni.com, www.itec.ref-e.com , www.tfsbrokers.com. * Media incrementale.

**MONETE D'ORO**

| Milano - 29.06 (€) | Denaro | Lettera |
|---|---|---|
| Sterlina v.c. | 262,88 | 294,35 |
| Sterlina n.c. | 266,32 | 303,68 |
| Sterlina post 74 | 266,32 | 303,68 |
| Marengo italiano | 213,81 | 232,43 |
| Marengo svizzero | 211,74 | 228,17 |
| Marengo francese | 211,64 | 227,81 |
| Marengo belga | 211,64 | 227,81 |
| Marengo austriaco | 211,64 | 227,24 |
| 20 marchi | 255,71 | 290,36 |
| 10 $ liberty | 572,66 | 621,45 |
| 10 $ indiano | 584,74 | 631,25 |
| 20 $ liberty | 1093,70 | 1215,39 |
| 20 $ St. Gaudens | 1112,19 | 1219,45 |
| 4 ducati Austria | 511,31 | 562,94 |
| 100 corone Austria | 1053,59 | 1210,86 |
| 100 pesos Cile | 672,99 | 745,44 |
| Krugerrand (SA) | 1131,65 | 1234,85 |
| 50 pesos Messico | 1369,77 | 1485,85 |

*A cura di Confinvest F.L.*

### Mercati Azionari mondo

| | FTSE 100 ↑ | FTSE All Share ↑ | DJ EStoxx ↑ | Stoxx 600 ↑ | Indice VIX ↓ |
|---|---|---|---|---|---|
| | 6360,06 | 17511,24 | 303,03 | 326,49 | 16,85 |
| variaz. % | 3,58 | 2,04 | 2,47 | 3,09 | -10,13 |
| var. % ann. | -2,47 | -26,99 | -14,61 | -14,38 | -7,57 |

**INDICI BORSE**

| Indici | 29.06 | Var.% | In.Anno |
|---|---|---|---|
| **Mondo** | | | |
| MSCI em.mk free loc. # | 44355,42 | 0,67 | -0,29 |
| MSCI em.mk free Usd # | 805,24 | 1,34 | 1,40 |
| MSCI world Usd # | 1599,12 | 1,74 | -3,83 |
| MSCI world val. loc. # | 1214,65 | 1,65 | -4,94 |
| **America Settentrionale** | | | |
| **New York** Dow J. industr. | 17694,68 | 1,64 | 1,55 |
| S&P 500 | 2070,77 | 1,70 | 1,31 |
| Nasdaq C. | 4779,25 | 1,86 | -4,56 |
| Dow J. 65 stocks | 6216,35 | 1,52 | 3,98 |
| Dow J. serv. | 701,12 | 0,24 | 21,34 |
| Dow J. trasp. | 7412,95 | 2,21 | -1,28 |
| Nasdaq 100 | 4364,74 | 1,73 | -4,98 |
| S&P industr. | 477,94 | 1,76 | 3,11 |
| **Toronto** 300 Compos | 14036,74 | 1,40 | 7,89 |
| **Toronto** Tse 60 | 816,56 | 1,33 | 6,80 |
| **America Latina** | | | |
| **Buenos Aires** Merval Idx | 14623,62 | 3,40 | 25,25 |
| **Città Messico** Ipc Index | 45464,38 | 1,68 | 5,79 |
| **San Paolo** Brsp Bovespa | 51053,70 | 2,09 | 17,77 |
| **Africa** | | | |
| **Johannesburg** All Share | 51890,42 | 1,47 | 2,36 |
| **Asia** | | | |
| **Mumbai** Sensitive | 26688,71 | 0,62 | 2,19 |
| **Hong Kong** Hang Seng | 20436,12 | 1,31 | -6,75 |
| **Seul** Kospi | 242,32 | 0,93 | 0,81 |
| **Shanghai** Composite | 2932,52 | 0,69 | -17,14 |
| **Singapore** Straits Tim. | 2797,45 | 1,48 | -2,96 |
| **Taipei** Taiwan Weighted | 8586,56 | 0,95 | 2,98 |
| **Tokyo** Nikkei 225 | 15566,83 | 1,59 | -18,21 |
| Nikkei 500 | 1518,16 | 1,53 | -13,43 |
| Topix | 1247,69 | 1,88 | -19,36 |
| **Australia** | | | |
| **Sydney** All Ordinaries | 5221,01 | 0,80 | -2,31 |
| **Europa** | | | |
| D.J. EuroStoxx | 303,03 | 2,47 | -12,21 |
| D.J. EuroStoxx (50) | 2832,18 | 2,66 | -13,32 |
| D.J. Stoxx (50) | 2783,71 | 3,09 | -10,21 |
| D.J. Stoxx (600) | 326,49 | 3,09 | -10,75 |
| D.J. Stoxx Sel. Div. 30 | 1495,71 | 3,42 | -7,96 |
| FTSE EuroTop (100) | 2559,45 | 3,05 | -10,11 |
| MSCI Europe # | 1274,88 | 2,42 | -9,75 |
| **Amsterdam** Amst. Exch. | 430,08 | 3,01 | -2,66 |
| **Atene** Athens General | 541,88 | 0,60 | -14,17 |
| **Bruxelles** Bel. 20 In. | 3297,76 | 2,75 | -10,88 |
| **Dublino** Irish SE Idx | 5588,54 | 2,61 | -17,71 |
| **Francoforte** Dax (Xetra) | 9612,27 | 1,75 | -10,53 |
| **Helsinki** Omxh General | 7788,82 | 2,56 | -9,39 |
| **Madrid** Ibex 35 | 8105,30 | 3,45 | -15,08 |
| **Parigi** Cac 40 | 4195,32 | 2,60 | -9,53 |
| **Londra** FTSE 100 | 6360,06 | 3,58 | 1,89 |
| **Istanbul** Ise-Nation. 100 | 76711,97 | -0,28 | 6,95 |
| **Mosca** Micex Comp. Idx | 1888,15 | 1,66 | 7,20 |
| **Zurigo** Swiss Market In. | 7978,96 | 2,64 | -9,52 |
| **Indici Calcio** | | | |
| **Il Sole 24 Ore** Goal Idx | 11348,00 | 1,85 | -6,39 |
| Premier Index | 11342,00 | 1,81 | -6,61 |

**DATI AGGREGATI**

| Piazze | Totali | Rialzo | Ribasso | Invariati | Vol.mln |
|---|---|---|---|---|---|
| Tokio | 3587 | 2780 | 584 | 223 | 2377 |
| Shanghai | 1423 | 782 | 545 | 96 | 21793 |
| New York | 3156 | 2636 | 433 | 87 | 1055 |
| Londra | 1102 | 809 | 137 | 156 | 2325 |
| Parigi | 906 | 656 | 148 | 102 | 220 |
| Francoforte | 791 | 586 | 182 | 23 | 173 |

MATERIE PRIME

**Fertilizzanti.** L'India sigla il primo contratto dell'anno a 227 $

# Forniture di potassio, il prezzo cala di un terzo ed è ai minimi da 10 anni

## Ma l'accordo rischia di non fare da benchmark

**Sissi Bellomo**

Prezzo ai minimi da un decennio e in ribasso di un terzo rispetto al 2015. Il recupero delle materie prime - solo parzialmente disturbato dalla Brexit - non ha coinvolto il potassio. Il fertilizzante, tra i più diffusi al mondo, era arrivato a costare più di 1.000 dollari per tonnellata nel 2008, scatenando una corsa allo sviluppo di nuove miniere e scalate miliardarie, come quella (fallita) di **Bhp Billiton** alla canadese **Potash Corp of Saskatchewan**. Ora l'India è riuscita ad aggiudicarsi una fornitura di 700mila tonnellate a 227 $/tonn, trasporto compreso.

Si tratta del primo contratto della stagione,finalmente sottoscritto questa settimana da **Indian Potash Limited** (Ipl) con **Belaruskali**. Il prezzo potrebbe quindi costituire un *benchmark* per tutti i successivi accordi in Asia e influenzare anche il mercato spot. Così almeno vorrebbe la tradizione. Ma le discontinuità rispetto al passato sono tante e alcuni analisti hanno già sollevato il dubbio che il sistema dei contratti *benchmark* annuali - già abbandonato per minerale di ferro e carbone - sia avviato al tramonto anche nel mondo dei fertilizzanti.

Già il fatto che ad arrivare per primi non siano stati i cinesi ma gli indiani è insolito: era accaduto solo un'altra volta, nel 2009. Inoltre lo sconto concesso da Belaruskali è molto forte (l'anno scorso Ipl pagava 332 $/tonn) e i concorrenti potrebbero rifiutarsi di seguire l'esempio. La russa **Uralkali** - leader mondiale del potassio, che fino al "divorzio" del 2013 vendeva insieme a Belaruskali - sta già puntando i piedi: «Consideriamo questo prezzo troppo basso - ha dichiarato alla Tass un rappresentante della società - A questo prezzo non siamo pronti a firmare».

Gli indiani d'altra parte fanno i duri. «Non possiamo concedere un prezzo più alto (di 227 $) a nessun fornitore - dice P.S.Gahlaut, *managing director* di Ipl - Se insistono, possiamo sempre rinviare gli acquisti». New Delhi se l'è già presa comoda rispetto al passato, quando apriva le trattative coi fornitori a gennaio-febbraio per concluderle entro il 1° aprile, avvio dell'anno fiscale. Quest'anno - anche per via del monsone debole, che la scorsa stagione ha ridotto l'impiego di fertilizzanti - l'India ha scorte abbondanti. Inoltre, c'è ampia disponibilità di carichi spot a basso prezzo.

Nelle stesse condizioni è la Cina, cliente ancora più rilevante dell'India per i fornitori di potassio, anche se Citigroup fa notare che la sua dipendenza dall'estero è diminuita molto: «Tra la produzione domestica e quella da miniere controllate la Cina quest'anno riuscirà a soddisfare il 63% del suo fabbisogno». Non a caso anche Pechino sta rinviando da mesi la firma dei contratti di fornitura e forse potrebbe addirittura rinunciarci: secondo il Cru Group i suoi negoziatori fino a poco tempo fa insistevano per ottenere un prezzo inferiore a 200 $/tonn.

Il mercato d'altra parte è molto debole, gravato da un surplus che promette di espandersi. L'Inrernational Fertilizer Industry Association (Ifa) prevede che tra il 2015 e il 2020, con l'avvio di 6 nuove miniere e l'espansione di molte altre, l'offerta di potassio crescerà del 22% a 64,5 milioni di tonnellate, mentre la domanda (per tutti gli impieghi, non solo per fertilizzanti) aumenterà solo dell'11% a 43 milioni di tonnellate.

Belaruskali riconosce le difficoltà . «Il prezzo è equo, riflette l'attuale situazione sul mercato globale», ha detto la ceo Elena Kudryavets commentando il contratto con Ipl, che ha provocato un crollo delle quotazioni di borsa di tutti i big del potassio, compresi i nordamericani Potash Corp, **Mosaic** e **Agrium**, che tuttora commercializzano insieme i prodotti attraverso **Canpotex**.

Lo scioglimento del blocco concorrente - la joint venture tra Belaruskali e Uralkali, la **Belarusian Potash Company** (Bpc), che fino al 2013 controllava il 40% del mercato mondiale - ha aggravato le difficoltà per i fornitori, accentuando la concorrenza. Tra russi e bielorussi ora c'è forse la tentazione di rimettere insieme i cocci, ma non sarà facile. «Ogni mese nuovi azionisti di Uralkali vengono a dirmi "Accettateci" - ha raccontato il presidente bielorusso Alexander Lukashenko - Noi non siamo contrari. Uniamoci, alle nostre condizioni. Mettiamoci d'accordo su quanto produrre».

@SissiBellomo

© RIPRODUZIONE RISERVATA

**Petrolio.** Brexit superata

# Il Brent balza del 4% e riconquista quota 50 $

Il petrolio ha cancellato l'effetto Brexit. Con una secondo seduta di rally, il Brent si è riportato di slancio oltre 50 dollari al barile, a livelli vicini a quelli di giovedì scorso, il giorno del referendum britannico. La seduta si è chiusa a quota 50,61 $, con un rialzo del 4,2%, pari a quello messo a segno dal Wti, che ha invece concluso a 49,88 $. La discesa del dollaro e la generale intonazione positiva dei mercati hanno senza dubbio aiutato il recupero, come già martedì. A correre tuttavia non sono soltanto le quotazioni a pronti del greggio, ma anche - in modo addirittura più pronunciato - le scadenze più lontane dei future: segno che il mercato è sempre più convinto del progressivo miglioramento dei fondamentali. Il Wti per dicembre 2017 scambiava ieri a premio di 2,40 $ su quello per dicembre di quest'anno: un contango ancora non troppo ampio, ma comunque ai massimi da tre mesi.

A incoraggiare le aspettative sul riequilibrio tra domanda e offerta sono intervenute le statistiche Eia: le scorte di greggio Usa sono diminuite per la sesta settimana consecutiva e di ben 4,1 milioni di barili, il doppio del previsto. A 526,6 mb sono ancora molto alte, ma rispetto al record di aprile c'è stata una riduzione di 16,8 mb.

In calo la settimana scorsa anche gli stock di Cushing (-951mila barili) e quelli di distillati (-1,8 mb). Unico neo le benzine, con un aumento - insolito per la stagione - di 1,4 mb. In compenso negli Usa continua a diminuire anche la produzione di greggio: a 8,6 mbg (-55mila) è ai minimi da settembre 2014.

**S.Bel.**

© RIPRODUZIONE RISERVATA


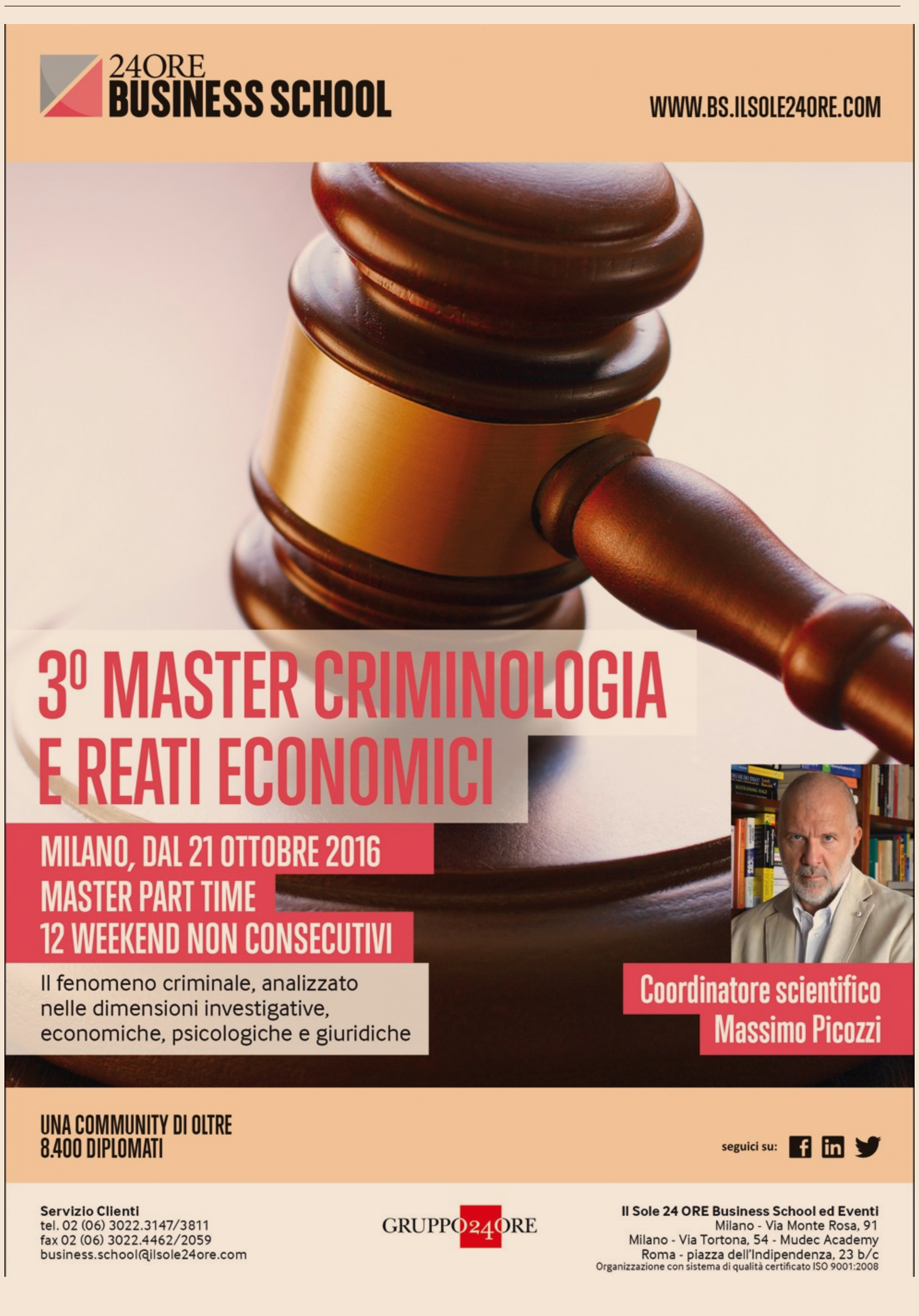



# CAMBI E TASSI

Approfondimenti su www.ilsole24ore.com/indicienumeri

## RILEVAZIONI BANCA D'ITALIA

| 29.06 | € | % in.an. | $ |
|---|---|---|---|
| **Africa** | | | |
| Algeria dinaro | 122,5310 | 4,99 | 110,4878 |
| Angola new kwanza | 185,1422 | 25,70 | 166,9452 |
| Botswana pula | 12,1857 | 0,10 | 0,0910 |
| Burundi franc. | 1852,6137 | 7,85 | 1670,5264 |
| C. Avorio fran. cfa | 655,9570 | — | 591,4851 |
| Capo Verde esc. | 110,2650 | — | 99,4274 |
| Comore franc. | 491,9678 | — | 443,6138 |
| Egitto sterl. com. | 9,8414 | 15,50 | 8,8741 |
| Eritrea nakfa | 17,6768 | 1,99 | 15,9394 |
| Etiopia bir | 24,2890 | 5,32 | 21,9018 |
| Gambia dalasi | 47,7425 | 9,88 | 43,0500 |
| Ghana cedi | 4,3461 | 5,21 | 3,9190 |
| Gibuti franco | 197,0926 | 1,87 | 177,7210 |
| Guinea franco | 9966,0706 | 18,08 | 8986,5380 |
| Kenya scellino | 112,2279 | 0,84 | 101,1974 |
| Lesotho loti | 16,6016 | -2,07 | 14,9699 |
| Liberia $ | 93,7105 | 1,87 | 84,5000 |
| Libia dinaro | 1,5380 | 1,85 | 1,3868 |
| Madagascar ariary | 2665,0208 | -8,36 | 2101,4200 |
| Malawi kwacha | 786,9536 | 9,41 | 709,6065 |
| Marocco dirham | 10,8740 | 0,80 | 9,8053 |
| Mauritania ougulya | 393,5897 | 6,41 | 354,9050 |
| Mauritius rupia | 39,3726 | 0,76 | 35,5028 |
| Mozambico metical | 70,3882 | 43,29 | 63,4700 |
| Namibia $ | 16,6016 | -2,07 | 14,9699 |
| Nigeria naira | 313,0153 | 44,44 | 282,2500 |
| Rep. Congo franco | 1062,5905 | 5,32 | 958,1520 |
| Rwanda franco | 865,3351 | 6,39 | 780,2841 |
| Sant'Elena sterlina | 0,8255 | 12,47 | 1,3434 |
| Sao Tome dobra | 24500,0000 | — | 22091,9748 |
| Seychelles rupia | 14,7166 | 2,76 | 13,2702 |
| Sierra Leone leone | 6093,4011 | 34,93 | 5494,5005 |
| Somalia scellino | 651,5375 | -4,77 | 587,5000 |
| Sudan sterlina | 6,7564 | 1,87 | 6,0923 |
| Swaziland lilageni | 16,6016 | -2,07 | 14,9699 |
| Tanzania scellino | 2428,4102 | 3,29 | 2189,7297 |
| Togo franco | 655,9570 | — | 591,4851 |
| Tunisia dinaro | 2,4489 | 10,81 | 2,2082 |
| Uganda scellino | 3774,8377 | 2,59 | 3403,8212 |
| Zambia kwacha | 6,8454 | — | 5,2431 |
| Zimbabwe $ | — | — | — |
| **America** | | | |
| Antille Oland. fiorino | 1,9851 | 1,87 | 1,7900 |
| Argentina peso | 16,4780 | 16,89 | 14,8585 |
| Aruba fiorino | 1,9851 | 1,87 | 1,7900 |
| Bahamas $ | 1,1090 | 1,87 | 1,0000 |
| Barbados $ | 2,2180 | 1,87 | 2,0000 |
| Belize $ | 2,2183 | 2,13 | 2,0003 |
| Bermuda $ | 1,1090 | 1,87 | 1,0000 |
| Bolivia boliviano | 7,6632 | 1,87 | 6,9100 |
| Cayman $ | 0,9205 | 1,87 | 0,8300 |
| Cile peso | 734,0138 | -5,01 | 661,8700 |
| Colombia peso | 3275,9511 | -5,21 | 2953,9686 |
| Costarica colon | 605,7954 | 3,44 | 546,2537 |
| Cuba peso | 1,1090 | 1,87 | 1,0000 |
| Dominicana R. peso | 50,8726 | 2,77 | 45,8725 |
| El Salvador colon | 9,7038 | 1,87 | 8,7500 |
| Falkland pound | 0,8255 | 12,47 | 1,3434 |
| Giamaica $ | 139,9393 | 7,14 | 126,1851 |
| Guatemala quetzal | 8,4713 | 1,94 | 7,6387 |
| Guyana $ | 229,7959 | 1,87 | 207,2100 |
| Haiti gourde | 70,0749 | 12,95 | 63,1875 |
| Honduras lempira | 25,2674 | 4,88 | 22,7839 |
| Nicaragua cordoba | 31,7288 | 4,35 | 28,6103 |
| Panama balboa | 1,1090 | 1,87 | 1,0000 |
| Paraguay guar. | 6216,5550 | -1,67 | 5605,5500 |
| Perù sol | 3,6560 | -1,41 | 3,2966 |
| St.Kitts & Nevis $ | 2,9943 | 1,87 | 2,7000 |
| Suriname $ | 4,1851 | -1,99 | 3,3000 |
| Trinidad $ | 7,3556 | 5,21 | 6,6327 |
| Uruguay peso | 34,0297 | 4,37 | 30,6850 |
| Venezuela bolivar | 11,0761 | 61,69 | 9,9875 |
| **Asia** | | | |
| Afghanistan afghni | 75,7558 | 1,78 | 68,3100 |
| Arabia S. rial | 4,1593 | 1,79 | 3,7505 |
| Armenia dram | 528,6481 | 0,41 | 476,6890 |
| Azerbaidjian manat | 1,7038 | 49,04 | 1,5363 |
| Bahrain dinaro | 0,4170 | 1,87 | 0,3760 |
| Bangladesh taka | 86,9479 | 1,85 | 78,4021 |
| Birmania kyat | 1313,1881 | -7,80 | 1184,1191 |
| Brunei $ | 1,4951 | -3,02 | 1,3482 |
| Buthan ngultrum | 74,9693 | 4,09 | 67,6008 |
| Cambogia riel | 4529,1151 | 2,64 | 4083,9631 |
| Corea Del Nord won | 2,4398 | 1,87 | 2,2000 |
| Georgia lari | 2,5976 | -0,44 | 2,3423 |
| Giordania dinaro | 0,7863 | 1,87 | 0,7090 |
| Irak dinaro | 1291,9850 | 1,87 | 1165,0000 |
| Iran rial | 34023,0110 | 3,72 | 30679,0000 |
| Kazakistan tenge | 376,0304 | 1,53 | 339,0716 |
| Kirghizistan som | 74,8572 | -9,78 | 67,4997 |
| Kuwait dinaro | 0,3348 | 1,29 | 0,3019 |
| Laos kip | 8984,0090 | 1,28 | 8101,0000 |
| Libano sterlina | 1671,8175 | 1,87 | 1507,5000 |
| Macao pataca | 8,8634 | 1,97 | 7,9923 |
| Maldive rufiyaa | 16,9483 | 1,02 | 15,2825 |
| Mongolia tugrik | 2176,4458 | 0,18 | 1962,5300 |
| Nepal rupia | 119,9509 | 12,10 | 108,1613 |
| Oman rial | 0,4264 | 1,87 | 0,3845 |
| Pakistan rupia | 116,1511 | 1,78 | 104,7350 |
| Qatar rial | 4,0368 | 1,87 | 3,6400 |
| Siria sterlina | 240,5346 | 0,45 | 216,8932 |
| Sri Lanka rupia | 162,4593 | 3,48 | 146,4917 |
| Tagikistan somoni | 8,7256 | 12,72 | 7,8680 |
| Taiwan $ | 35,8262 | 0,10 | 32,3050 |
| Turkmenistan N.man. | 3,8815 | 1,87 | 3,5000 |
| U.A.E. dirham | 4,0711 | 1,87 | 3,6710 |
| Uzbekistan sum | 3264,4506 | 7,44 | 2943,5983 |
| Vietnam dong | 24740,7404 | 1,09 | 22309,0536 |
| Yemen rial | 277,3857 | 18,57 | 250,1224 |
| **Europa** | | | |
| Albania lek | 137,2434 | 0,16 | 123,7542 |
| Bielorussia rublo | 22225,4690 | 9,94 | 20041,0000 |
| Bosnia Erz. marco | 1,9558 | — | 1,7636 |
| Gibilterra pound | 0,8255 | 12,47 | 1,3434 |
| Macedonia denar | 61,6496 | 0,31 | 55,5903 |
| Moldavia leu | 22,0186 | 2,88 | 19,8545 |
| Serbia dinaro | 123,3947 | 1,60 | 111,2666 |
| Ucraina hryvnia | 27,5746 | 5,41 | 24,8644 |
| **Oceania** | | | |
| Fiji $ | 2,3111 | -0,69 | 0,4799 |
| I. Tonga pa anga | 2,4333 | 1,63 | 0,4558 |
| Papua Guinea kina | 3,5095 | 7,18 | 0,3160 |
| Polinesia Fr. franco | 119,3317 | — | 107,6030 |
| Samoa tala | 2,8410 | 0,54 | 2,5617 |
| Solomon $ | 8,8086 | 0,33 | 0,1259 |
| Vanuatu vatu | 121,0868 | 1,45 | 109,1856 |

## OPZIONI

| Scadenza | Base | Volatil. | Call€ | Put€ |
|---|---|---|---|---|
| **Opzioni €/Usd** | | | | |
| 1 mese | 1,1088 | 9,8750 | — | — |
| 2 mesi | 1,1098 | 9,3250 | — | — |
| 3 mesi | 1,1098 | 9,5250 | — | — |
| 6 mesi | 1,1098 | 9,6500 | — | — |
| 12 mesi | 1,1098 | 9,7000 | — | — |
| **Opzioni €/Jpy** | | | | |
| 1 mese | 113,0300 | 14,0000 | — | — |
| 2 mesi | 113,0300 | 14,0000 | — | — |
| 3 mesi | 113,0300 | 13,9500 | — | — |
| 6 mesi | 113,0300 | 13,5000 | — | — |
| 12 mesi | 113,0300 | 13,1000 | — | — |
| **Opzioni Usd/Jpy** | | | | |
| 1 mese | 102,6800 | 11,7600 | — | — |
| 2 mesi | 102,6800 | 12,4200 | — | — |
| 3 mesi | 102,6800 | 12,3600 | — | — |
| 6 mesi | 102,6800 | 11,8600 | — | — |
| 12 mesi | 102,6800 | 11,2800 | — | — |

## DEPO, OIS E FRA

| Scad. | Depo Den. | Depo Lett. | Ois Den. | Ois Lett. | Fra Scad. | Fra Den. | Fra Lett. |
|---|---|---|---|---|---|---|---|
| **Euro** | | | | | | | |
| 1 M | -0,40 | -0,30 | — | — | 3x6 | -0,31 | -0,28 |
| 2 M | -0,40 | -0,20 | — | — | 6x9 | -0,37 | -0,34 |
| 3 M | -0,30 | -0,20 | — | — | 9x12 | -0,37 | -0,34 |
| 6 M | -0,20 | -0,10 | — | — | 6x12 | -0,23 | -0,21 |
| 12 M | -0,10 | — | — | — | 12x18 | -0,23 | -0,21 |
| **Usd** | | | | | | | |
| 1 M | 0,81 | 0,91 | 0,38 | 0,38 | 3x6 | 0,63 | 0,67 |
| 2 M | 0,83 | 0,93 | 0,36 | 0,39 | 6x9 | 0,67 | 0,71 |
| 3 M | 0,98 | 1,18 | 0,36 | 0,39 | 9x12 | 0,69 | 0,73 |
| 6 M | 1,10 | 1,30 | 0,37 | 0,39 | 6x12 | 0,88 | 0,94 |
| 12 M | 1,26 | 1,41 | 0,38 | 0,40 | 12x18 | 0,90 | 0,94 |
| **Jpy** | | | | | | | |
| 1 M | -0,28 | -0,09 | -0,07 | -0,06 | 3x6 | 0,14 | -0,10 |
| 2 M | -0,25 | -0,05 | 0,11 | -0,10 | 6x9 | 0,20 | -0,10 |
| 3 M | -0,40 | -0,30 | -0,12 | -0,11 | 9x12 | 0,24 | -0,20 |
| 6 M | -0,30 | -0,02 | 0,19 | -0,17 | 6x12 | 0,17 | -0,10 |
| 12 M | -0,21 | -0,01 | 0,25 | -0,23 | 12x18 | 0,22 | -0,20 |

## CAMBI - CROSS RATES - RILEVAZIONI BCE

| | | € | Usd | Jpy | Gbp | Dkr | Cad | Chf | Nok | Sek | Aud | Nzd | Czk |
|---|---|---|---|---|---|---|---|---|---|---|---|---|---|
| **Euro** | (€) | 1,0000 | 1,1090 | 113,8500 | 0,8255 | 7,4376 | 1,4407 | 1,0854 | 9,3065 | 9,4311 | 1,4911 | 1,5565 | 27,1140 |
| **Stati Uniti** | (Usd) | 0,9017 | 1,0000 | 102,6601 | 0,7444 | 6,7066 | 1,2991 | 0,9787 | 8,3918 | 8,5041 | 1,3445 | 1,4035 | 24,4491 |
| **Giappone** | (Jpy) | 0,8783 | 0,9741 | 100,0000 | 0,7251 | 6,5328 | 1,2654 | 0,9534 | 8,1744 | 8,2838 | 1,3097 | 1,3671 | 23,8155 |
| **Gr. Bretagna** | (Gbp) | 1,2114 | 1,3434 | 137,9164 | 1,0000 | 9,0098 | 1,7452 | 1,3148 | 11,2738 | 11,4247 | 1,8063 | 1,8855 | 32,8455 |
| **Danimarca** | (Dkk) | 1,3445 | 1,4911 | 153,0736 | 1,1099 | 10,0000 | 1,9370 | 1,4593 | 12,5128 | 12,6803 | 2,0048 | 2,0927 | 36,4553 |
| **Canada** | (Cad) | 0,6941 | 0,7698 | 79,0241 | 0,5730 | 5,1625 | 1,0000 | 0,7534 | 6,4597 | 6,5462 | 1,0350 | 1,0804 | 18,8200 |
| **Svizzera** | (Chf) | 0,9213 | 1,0217 | 104,8922 | 0,7605 | 6,8524 | 1,3273 | 1,0000 | 8,5743 | 8,6891 | 1,3738 | 1,4340 | 24,9807 |
| **Norvegia** | (Nok) | 1,0745 | 1,1916 | 122,3339 | 0,8870 | 7,9918 | 1,5481 | 1,1663 | 10,0000 | 10,1339 | 1,6022 | 1,6725 | 29,1345 |
| **Svezia** | (Sek) | 1,0603 | 1,1759 | 120,7176 | 0,8753 | 7,8862 | 1,5276 | 1,1509 | 9,8679 | 10,0000 | 1,5810 | 1,6504 | 28,7496 |
| **Australia** | (Aud) | 0,6706 | 0,7437 | 76,3530 | 0,5536 | 4,9880 | 0,9662 | 0,7279 | 6,2414 | 6,3249 | 1,0000 | 1,0439 | 18,1839 |
| **N. Zelanda** | (Nzd) | 0,6425 | 0,7125 | 73,1449 | 0,5304 | 4,7784 | 0,9256 | 0,6973 | 5,9791 | 6,0592 | 0,9580 | 1,0000 | 17,4199 |
| **Rep. Ceca** | (Czk) | 3,6881 | 4,0901 | 419,8938 | 3,0446 | 27,4308 | 5,3135 | 4,0031 | 34,3236 | 34,7831 | 5,4994 | 5,7406 | 100,0000 |

## TASSI INTERBANCARI

| 29.06.16 Scadenze | Libor € | Libor € 365 | Libor Usd | Libor Jpy | Libor Gbp | Libor Chf | Cibor Dkr | Nibor Nok | Stibor Skr | Pribor Czk | Wibor Pln |
|---|---|---|---|---|---|---|---|---|---|---|---|
| O/N | -0,39714 | -0,40266 | 0,40510 | -0,05671 | 0,47875 | -0,80680 | — | — | — | — | 1,54000 |
| 1w | -0,38429 | -0,38963 | 0,44040 | -0,06700 | 0,48563 | -0,84820 | -0,33000 | 0,87000 | -0,60400 | — | 1,57000 |
| 1m | -0,35886 | -0,36384 | 0,46655 | -0,05400 | 0,51438 | -0,83560 | -0,28750 | 0,92000 | -0,64200 | — | 1,65000 |
| 2m | -0,32500 | -0,32951 | 0,54200 | -0,03700 | 0,53175 | -0,80820 | -0,27000 | 0,94000 | -0,59400 | — | — |
| 3m | -0,29357 | -0,29765 | 0,64610 | -0,02679 | 0,55775 | -0,78420 | -0,22000 | 1,05000 | -0,51400 | — | 1,71000 |
| 6m | -0,18629 | -0,18888 | 0,91365 | -0,01850 | 0,67063 | -0,70160 | -0,07000 | 1,16000 | -0,36000 | — | 1,79000 |
| 12m | -0,05943 | -0,06026 | 1,21625 | 0,07221 | 0,91338 | -0,59200 | 0,12250 | — | — | — | 1,81000 |

**I dati del Cibor e Stibor sono relativi alla giornata precedente (Fonte:Nasdaq OMX)**

## TASSI BCE

| Operazioni | Durata | tasso | Data oper. | € mld |
|---|---|---|---|---|
| **Operazioni su iniziativa controparti** | | | | |
| Tasso di rifin. marginale | | 0,25 | 16.03.16 | |
| Tasso di deposito | | -0,40 | 16.03.16 | |
| **Operazioni di mercato aperto** | | | | |
| Pronti/termine settimanale | 7gg | 0,00 | 29.06.16 | 53 |
| | 7gg | 0,00 | 22.06.16 | 50 |
| Main Refinancing Fix Rate | | 0,05 | 10.09.14 | |
| Pronti/termine mensile | 819gg | 0,05 | 29.06.16 | 7 |
| | 98gg | 0,05 | 26.05.16 | 6 |
| | 91gg | 0,05 | 28.04.16 | 9 |

## RENDIMENTI MEDIOBANCA

| Titoli di Stato e Obblig. (Mot) | Settim. | Media Settim. | Durata residua (anni) 3-5 | 5-7 | Oltre 7 |
|---|---|---|---|---|---|
| **Media settimanale** | | | | | |
| A tasso fisso: | 24.06.16 | 2,415 | 1,478 | 1,571 | 2,684 |
| | 17.06.16 | 2,590 | 1,623 | 1,833 | 2,775 |
| Indicizzati: | 24.06.16 | 1,800 | 1,389 | 1,975 | 2,832 |
| | 17.06.16 | 1,817 | 1,720 | 1,780 | 2,818 |
| **Media mobile** | | | | | |
| A tasso fisso: | 24.06.16 | 2,544 | 1,987 | 2,015 | 2,646 |
| | 17.06.16 | 2,541 | 2,133 | 2,040 | 2,606 |
| Indicizzati: | 24.06.16 | 1,528 | 0,945 | 1,835 | 2,363 |
| | 17.06.16 | 1,500 | 0,910 | 1,832 | 2,317 |

**Rendimenti odierni: fisso 2,606; indicizz. 1,720**

## CITI FIXED INCOME INDICES

| Indice | Chiusura € | Var% giorn. | Var% mese | Var% in.an. | Rend. | Dur. |
|---|---|---|---|---|---|---|
| WGBI European | 614,70 | -0,39 | 4,19 | 16,51 | 0,82 | 7,73 |
| EGBI | 237,22 | 0,40 | 1,94 | 7,09 | 0,42 | 7,44 |
| EGBI 1-3 Yrs | 171,55 | 0,07 | 0,08 | 0,96 | -0,31 | 1,97 |
| EGBI 3-7 Yrs | 218,35 | 0,23 | 0,51 | 3,75 | -0,01 | 4,55 |
| EGBI 7-10 Yrs | 261,49 | 0,57 | 1,39 | 7,06 | 0,57 | 7,70 |
| Eurobig | 233,06 | 0,29 | 1,51 | 5,77 | 0,44 | 6,64 |

## MUTUI PUBBLICI

(Tasso massimo da applicare su mutui a carico degli Enti locali)

| Scadenza | T. fisso(*) | T. variabile |
|---|---|---|
| fino a 10 anni | IRS 7yrs+0,90% | Euribor 6m+0,90 |
| fino a 15 anni | IRS 10yrs+1,50% | Euribor 6m+1,50 |
| fino a 20 anni | IRS 12yrs+1,70% | Euribor 6m+1,65 |
| fino a 25 anni | IRS 15yrs+1,80% | Euribor 6m+1,80 |
| oltre 25 anni | IRS 20yrs+2,30% | Euribor 6m+2,35 |

(*) Per IRS si intende il tasso lettera verso Euribor a 6 mesi fissato a Francoforte alle h.11,00 del giorno precedente alla stipula del contratto.

# COMMODITIES

| Merce | Mercato | Mese | Data | Prezzo | Preced. |
|---|---|---|---|---|---|
| **Energia e Combustibili** | | | | | |
| **Brent Dated**(Usd/bbl) | ICE | Spot | 29.06 | 47,84 | 45,73 |
| **Brent Crude Oil**(Usd/bbl) | IPE | Ago | 29.06 | 50,61 | 48,58 |
| | IPE | Set | 29.06 | 51,32 | 49,26 |
| | IPE | Ott | 29.06 | 51,80 | 49,77 |
| **Carbon Emiss**(Euc/t) | ICE | Mar | 29.06 | 4,54 | 4,71 |
| | ICE | Giu | 29.06 | 4,55 | 4,72 |
| **Etanolo Mais**(Usd/gal) | NYMEX | Lug | 29.06 | 1,60 | 1,61 |
| | NYMEX | Ago | 29.06 | 1,59 | 1,60 |
| | NYMEX | Set | 29.06 | 1,57 | 1,58 |
| **Gas Oil**(Usd/t) | IPE | Lug | 29.06 | 450,00 | 428,50 |
| | IPE | Ago | 29.06 | 453,75 | 432,50 |
| | IPE | Set | 29.06 | 457,50 | 436,75 |
| **Gasoline Rbob**(Usd/gal) | NYMEX | Lug | 29.06 | 1,52 | 1,51 |
| **Heating Oil**(Usd/gal) | NYMEX | Lug | 29.06 | 1,53 | 1,47 |
| **Nafta**(Usd/t) | NWE | Spot | 29.06 | 410,00 | 386,00 |
| **Natural Gas**(Usc/mbtu) | NYMEX | Ago | 29.06 | 2,86 | 2,89 |
| | NYMEX | Set | 29.06 | 2,86 | 2,89 |
| **WTI Cushing**(Usd/bbl) | CME | Spot | 29.06 | 49,80 | 47,88 |
| **WTI**(Usd/bbl) | NYMEX | Ago | 29.06 | 49,88 | 47,85 |
| | NYMEX | Set | 29.06 | 50,58 | 48,59 |
| **LME - London Metal Exchange** | | | | | |
| **Acciaio Bill Md**(Usd/t) | LME | Settl | 29.06 | 325,00 | 325,00 |
| **Acciaio Bill Md 1ª**(Usd/t) | LME | Spot | 29.06 | 325,00 | 325,00 |
| | LME | 3m | 29.06 | 325,00 | 325,00 |
| | LME | 15m | 29.06 | 320,00 | 320,00 |
| **Acciaio Bill Md 2ª**(Usd/t) | LME | Spot | 29.06 | 325,00 | 325,00 |
| | LME | 3m | 29.06 | 325,00 | 325,00 |
| | LME | 15m | 29.06 | 320,00 | 320,00 |
| **Alluminio Alloy**(Usd/t) | LME | Settl | 29.06 | 1535,00 | 1535,00 |
| **Alluminio Alloy 1ª**(Usd/t) | LME | Spot | 29.06 | 1535,00 | 1535,00 |
| | LME | 3m | 29.06 | 1560,00 | 1560,00 |
| **Alluminio Alloy 2ª**(Usd/t) | LME | Spot | 29.06 | 1534,00 | 1533,00 |
| | LME | 3m | 29.06 | 1560,00 | 1560,00 |
| **Alluminio HG**(Usd/t) | LME | Settl | 29.06 | 1614,00 | 1602,50 |
| **Alluminio HG 1ª**(Usd/t) | LME | Spot | 29.06 | 1614,00 | 1602,50 |
| | LME | 3m | 29.06 | 1623,50 | 1613,00 |
| **Alluminio HG 2ª**(Usd/t) | LME | Spot | 29.06 | 1623,50 | 1613,00 |
| | LME | 3m | 29.06 | 1634,00 | 1623,00 |
| **Nickel**(Usd/t) | LME | Settl | 29.06 | 9280,00 | 9135,00 |
| **Nickel 1ª**(Usd/t) | LME | Spot | 29.06 | 9280,00 | 9135,00 |
| | LME | 3m | 29.06 | 9345,00 | 9190,00 |
| **Nickel 2ª**(Usd/t) | LME | Spot | 29.06 | 9325,00 | 9210,00 |
| | LME | 3m | 29.06 | 9370,00 | 9255,00 |
| **Piombo**(Usd/t) | LME | Settl | 29.06 | 1734,00 | 1713,50 |
| **Piombo 1ª**(Usd/t) | LME | Spot | 29.06 | 1734,00 | 1713,50 |
| | LME | 3m | 29.06 | 1736,00 | 1718,00 |
| **Piombo 2ª**(Usd/t) | LME | Spot | 29.06 | 1763,50 | 1719,00 |
| | LME | 3m | 29.06 | 1766,00 | 1725,00 |
| **Rame grado A**(Usd/t) | LME | Settl | 29.06 | 4780,00 | 4777,50 |
| **Rame grado A 1ª**(Usd/t) | LME | Spot | 29.06 | 4780,00 | 4777,50 |
| | LME | 3m | 29.06 | 4785,50 | 4785,00 |
| **Rame grado A 2ª**(Usd/t) | LME | Spot | 29.06 | 4829,00 | 4792,00 |
| | LME | 3m | 29.06 | 4837,00 | 4802,00 |
| **Stagno HG**(Usd/t) | LME | Settl | 29.06 | 17050,00 | 17070,00 |
| **Stagno HG 1ª**(Usd/t) | LME | Spot | 29.06 | 17050,00 | 17070,00 |
| | LME | 3m | 29.06 | 17050,00 | 17075,00 |
| | LME | 15m | 29.06 | 16860,00 | 16875,00 |
| **Stagno HG 2ª**(Usd/t) | LME | Spot | 29.06 | 17025,00 | 16960,00 |
| | LME | 3m | 29.06 | 17000,00 | 16950,00 |
| | LME | 15m | 29.06 | 16785,00 | 16750,00 |
| **Zinco SHG**(Usd/t) | LME | Settl | 29.06 | 2059,00 | 2047,00 |
| **Zinco SHG 1ª**(Usd/t) | LME | Spot | 29.06 | 2059,00 | 2047,00 |
| | LME | 3m | 29.06 | 2060,50 | 2047,00 |
| **Zinco SHG 2ª**(Usd/t) | LME | | 29.06 | 2084,00 | 2061,00 |
| | LME | 3m | 29.06 | 2086,00 | 2063,00 |
| **Altri metalli** | | | | | |
| **Alpacca Cu64Ni18**(Eur/t) | ASSOM | Spot | 29.06 | 6220,14 | 6196,91 |
| **Antimonio 99,65%**(Usd/t) | NWE | Spot | 20.06 | 6600,00 | 6600,00 |
| **Bismuto 99,99%**(Usd/lb) | NWE | Spot | 20.06 | 4,50 | 4,50 |
| **Bronzo Lega B6**(Eur/t) | ASSOM | Spot | 29.06 | 6476,90 | 6485,38 |
| **Cadmio 99,95%**(Usd/lb) | NWE | Spot | 20.06 | 0,75 | 0,75 |
| **Cadmio 99,99%**(Usd/lb) | NWE | Spot | 20.06 | 0,77 | 0,77 |
| **Cobalto catodi**(Usd/lb) | NWE | Spot | 20.06 | 11,20 | 11,20 |
| **Cromo Fe LoCarb**(Usd/lb) | NWE | Spot | 20.06 | 1,85 | 1,85 |
| **Gallio ling 99,9%**(Usd/kg) | NWE | Spot | 04.06 | 160,00 | 160,00 |
| **Germanio met**(Usd/kg) | NWE | Spot | 20.06 | 1250,00 | 1250,00 |
| **Germanio bioss.**(Usd/kg) | NWE | Spot | 20.06 | 950,00 | 950,00 |
| **Indio ling 99,97%**(Usd/kg) | NWE | Spot | 20.06 | 230,00 | 230,00 |
| **Iridio**(Eur/kg) | PAR | Spot | 29.06 | 15348,00 | 15412,00 |
| **Manganese 99,7%**(Usd/t) | NWE | Spot | 20.06 | 1700,00 | 1700,00 |
| **Manganese Ferro**(Usd/t) | NWE | Spot | 01.04 | 650,00 | 650,00 |
| **Molibdeno Ferro**(Usd/kg) | NWE | Spot | 20.06 | 20,50 | 20,50 |
| **Molibdeno Ossido**(Usd/lb) | NWE | Spot | 20.06 | 7,80 | 7,80 |
| **Ottone base barra**(Eur/t) | ASSOM | Spot | 29.06 | 4200,00 | 4200,00 |
| **Ottone 63**(Eur/t) | ASSOM | Spot | 29.06 | 4446,73 | 4447,11 |
| **Ottone 67**(Eur/t) | ASSOM | Spot | 29.06 | 4545,64 | 4546,56 |
| **Rame**(Usc/lb) | COMEX | Lug | 29.06 | 2,18 | 2,17 |
| | COMEX | Ago | 29.06 | 2,18 | 2,17 |
| | COMEX | Set | 29.06 | 2,19 | 2,18 |
| **Rame catodi**(Eur/t) | PAR | Spot | 29.06 | 4503,00 | 4507,00 |
| **Rame coils**(Gbp/q) | NWE | Spot | 29.06 | 415,97 | 409,87 |
| **Rame elettrol**(Eur/qle) | FFT | Spot | 29.06 | 442,20 | 442,65 |
| **Rame filo 8mm**(Gbp/q) | NWE | Spot | 28.06 | 410,52 | 410,52 |
| **Rame merchant**(Usc/lb) | COMEX | Spot | 28.06 | 222,50 | 218,15 |
| **Rame semilav.**(Eur/t) | ASSOM | Spot | 29.06 | 5361,64 | 5367,08 |
| **Rodio sp. 99,99%**(Usd/oz) | NWE | Spot | 29.06 | 650,00 | 660,00 |
| **Selenio 99,5%**(Usd/lb) | NWE | Spot | 20.06 | 8,00 | 8,00 |
| **Silicio blocchi**(Usd/t) | NWE | Spot | 20.06 | 1650,00 | 1650,00 |
| **Silicio Ferro**(Usd/t) | NWE | Spot | 04.06 | 920,00 | 920,00 |
| **Titanio Ferro**(Usd/kg) | NWE | Spot | 20.06 | 3,50 | 3,50 |
| **Titanio spugna**(Usd/kg) | NWE | Spot | 20.06 | 8,20 | 8,20 |
| **Tungsteno Ferro**(Usd/kg) | NWE | Spot | 20.06 | 25,50 | 25,50 |
| **Vanadio Ferro**(Usd/kg) | NWE | Spot | 20.06 | 17,80 | 17,80 |
| **Vanadio Pentoss.**(Usd/lb) | NWE | Spot | 20.06 | 3,50 | 3,50 |
| **Zinco elettrol.**(Eur/t) | PAR | Spot | 29.06 | 2320,00 | 2320,00 |
| **Metalli preziosi** | | | | | |
| **Argento Spot**(Usc/oz) | LBMA | Spot | 29.06 | 18,29 | 17,81 |
| **Argento**(Usd/oz) | NYMEX | Lug | 29.06 | 18,36 | 17,84 |
| | NYMEX | Ago | 29.06 | 18,38 | 17,87 |
| | NYMEX | Set | 29.06 | 18,41 | 17,89 |
| **Oro Londra fixing**(Usd/oz) | LBMA | Spot | 29.06 | 1321,50 | 1309,70 |
| **Oro AM**(Eur/gr) | ASORL | Spot | 29.06 | 38,49 | 38,51 |
| **Oro PM**(Eur/gr) | ASORL | Spot | 29.06 | 38,59 | 38,44 |
| **Oro**(Usd/oz) | NYMEX | Lug | 29.06 | 1323,90 | 1314,90 |
| | NYMEX | Ago | 29.06 | 1326,90 | 1317,90 |
| | NYMEX | Set | 29.06 | 1328,60 | NaN |
| **Palladio PM fix**(Usd/oz) | LBMA | Spot | 28.06 | 568,00 | 554,00 |
| **Palladio**(Eur/gr) | ASORL | Spot | 29.06 | 17,91 | 17,23 |
| **Palladio**(Usd/oz) | NYMEX | Lug | 29.06 | 591,55 | 570,95 |
| | NYMEX | Ago | 29.06 | 591,00 | 570,40 |
| | NYMEX | Set | 29.06 | 590,55 | 569,95 |
| **Platino PM fix**(Usd/oz) | LBMA | Spot | 28.06 | 975,00 | 986,00 |
| **Platino**(Eur/gr) | ASORL | Spot | 29.06 | 30,63 | 29,68 |
| **Platino**(Usd/oz) | NYMEX | Lug | 29.06 | 1011,30 | 978,90 |
| | NYMEX | Ago | 29.06 | 1013,50 | 981,50 |
| | NYMEX | Set | 29.06 | 1013,50 | NaN |
| **CBOT - Chicago Board of Trade** | | | | | |
| **Avena**(Usc/bu) | CBOT | Lug | 29.06 | 203,75 | 206,00 |
| | CBOT | Set | 29.06 | 201,75 | 199,00 |
| | CBOT | Dec | 29.06 | 201,25 | 202,50 |
| **Farina di soia**(Usd/t) | CBOT | Lug | 29.06 | 397,10 | 392,40 |
| | CBOT | Ago | 29.06 | 396,40 | 393,50 |
| | CBOT | Set | 29.06 | 393,70 | 392,10 |
| **Frumento**(Usc/bu) | CBOT | Lug | 29.06 | 429,50 | 443,75 |
| | CBOT | Set | 29.06 | 444,50 | 457,25 |
| | CBOT | Dec | 29.06 | 465,25 | 477,00 |
| **Granoturco**(Usc/bu) | CBOT | Lug | 29.06 | 372,75 | 385,25 |
| | CBOT | Set | 29.06 | 377,75 | 388,75 |
| | CBOT | Dec | 29.06 | 383,00 | 394,25 |
| **Olio soia**(Usc/lb) | CBOT | Lug | 29.06 | 30,82 | 31,11 |
| | CBOT | Ago | 29.06 | 30,98 | 31,25 |
| | CBOT | Set | 29.06 | 31,11 | 31,39 |
| **Riso grezzo**(Usc/cwt) | CBOT | Lug | 29.06 | 10,65 | 10,68 |
| | CBOT | Set | 29.06 | 10,90 | 10,94 |
| | CBOT | Nov | 29.06 | 11,19 | 11,22 |
| **Semi di soia**(Usc/bu) | CBOT | Lug | 29.06 | 1144,50 | 1150,50 |
| | CBOT | Ago | 29.06 | 1140,50 | 1146,25 |
| | CBOT | Set | 29.06 | 1123,00 | 1130,25 |
| **Altri cereali, olii e semi oleosi** | | | | | |
| **Copra Filippine**(Usd/t) | NWE | P1 | 29.06 | 797,00 | 797,00 |
| **Far. pesce Cile**(Usd/t) | NWE | P1 | 29.06 | 1700,00 | 1700,00 |
| **Far. pesce Danish**(Usd/t) | NWE | P1 | 29.06 | 1900,00 | 1900,00 |
| **Far. pesce Islanda**(Usd/t) | NWE | P1 | 29.06 | 1940,00 | 1940,00 |
| **Far. pesce Perù**(Usd/t) | NWE | P1 | 29.06 | 1600,00 | 1600,00 |
| **Farina di soia HP**(Usd/t) | NWE | P1 | 29.06 | 459,00 | 461,00 |
| **Frumento tenero**(Eur/t) | MATIF | Set | 29.06 | 156,75 | 159,75 |
| | MATIF | Dec | 29.06 | 162,00 | 165,00 |
| | MATIF | Mar | 29.06 | 167,75 | 171,00 |
| **Granoturco**(Eur/t) | MATIF | Ago | 29.06 | 176,75 | 177,25 |
| | MATIF | Nov | 29.06 | 167,75 | 168,75 |
| | MATIF | Gen | 29.06 | 170,00 | 171,50 |
| **Olio Cocco Filipp.**(Usd/t) | NWE | P1 | 29.06 | 1500,00 | 1550,00 |
| **Olio colza canola**(Cad/t) | ICE-CA | Spot | 29.06 | 483,40 | 480,60 |
| **Olio colza crude**(Eur/t) | NWE | P1 | 29.06 | 685,00 | 690,00 |
| | NWE | P2 | 29.06 | 676,00 | 685,00 |
| **Olio girasole UE**(Usd/t) | NWE | P1 | 29.06 | 845,00 | 845,00 |
| | NWE | P2 | 29.06 | 810,00 | 817,50 |
| **Olio lino**(Usd/t) | NWE | P1 | 29.06 | 817,50 | 812,50 |
| **Olio palma crude**(Usd/t) | NWE | P1 | 29.06 | 685,00 | 685,00 |
| | NWE | P2 | 29.06 | 655,00 | 660,00 |
| **Olio palmkernel**(Usd/t) | NWE | P1 | 29.06 | 1300,00 | 1415,00 |
| **Olio ricino**(Usd/t) | NWE | P1 | 29.06 | 1225,00 | 1225,00 |
| **Olio soia crude**(Eur/t) | NWE | P1 | 29.06 | 710,00 | 720,00 |
| | NWE | P2 | 29.06 | 695,00 | 710,00 |
| **Olio tung crude**(Usc/lb) | NWE | Spot | 29.06 | 142,00 | 142,00 |
| **Semi di colza**(Eur/t) | MATIF | Ago | 29.06 | 358,50 | 359,50 |
| | MATIF | Nov | 29.06 | 363,25 | 365,25 |
| | MATIF | Feb | 29.06 | 365,00 | 367,00 |
| **Semi soia Usa 2**(Usd/t) | NWE | P1 | 29.06 | 457,00 | 459,20 |
| **Coloniali** | | | | | |
| **Caffè arabica**(Usc/lb) | ICE-US | Lug | 29.06 | 142,85 | 138,90 |
| | ICE-US | Set | 29.06 | 144,45 | 140,60 |
| | ICE-US | Dec | 29.06 | 147,20 | 143,25 |
| **Caffè robusta**(Usd/t) | LIFFE | Lug | 29.06 | 1696,00 | 1672,00 |
| | LIFFE | Set | 29.06 | 1722,00 | 1701,00 |
| | LIFFE | Nov | 29.06 | 1736,00 | 1716,00 |
| **Cacao**(Usd/t) | ICE-US | Lug | 29.06 | 3078,00 | 3050,00 |
| | ICE-US | Set | 29.06 | 3034,00 | 3006,00 |
| | ICE-US | Dec | 29.06 | 3005,00 | 2978,00 |
| **Cacao**(Gbp/t) | LIFFE | Lug | 29.06 | 2390,00 | 2395,00 |
| | LIFFE | Set | 29.06 | 2355,00 | 2364,00 |
| | LIFFE | Dec | 29.06 | 2300,00 | 2308,00 |
| **Ico caffè Comp**(Usc/lb) | ICO | Spot | 29.06 | 128,98 | 125,36 |
| **Icco cacao Index**(Usd/t) | ICCO | Spot | 29.06 | 3025,54 | 3009,96 |
| **Isa zucch Index**(Usc/lb) | ISA | Spot | 29.06 | 19,93 | 19,64 |
| **Succo arancia**(Usc/lb) | ICE-US | Lug | 29.06 | 172,90 | 166,20 |
| | ICE-US | Set | 29.06 | 174,55 | 170,00 |
| | ICE-US | Nov | 29.06 | 174,05 | 170,00 |
| **Zucchero grezz 11**(Usc/lb) | ICE-US | Lug | 29.06 | 20,82 | 19,81 |
| | ICE-US | Ott | 29.06 | 21,01 | 19,94 |
| | ICE-US | Mar | 29.06 | 21,02 | 20,04 |
| **Zucchero raffin**(Usd/t) | LIFFE | Ago | 29.06 | 568,20 | 548,10 |
| | LIFFE | Ott | 29.06 | 565,00 | 544,70 |
| | LIFFE | Dec | 29.06 | 561,20 | 541,00 |
| **Bestiame** | | | | | |
| **Suini macellati**(Usc/lb) | CME | Lug | 29.06 | 83,10 | 83,15 |
| | CME | Ago | 29.06 | 83,33 | 83,98 |
| | CME | Ott | 29.06 | 71,65 | 72,03 |
| | CME | Dec | 29.06 | 64,03 | 64,25 |
| **Cotone e Lane autraliane** | | | | | |
| **Cotone**(Usc/lb) | ICE-US | Lug | 29.06 | 64,50 | 64,66 |
| | ICE-US | Ott | 29.06 | 66,22 | 66,14 |
| | ICE-US | Dec | 29.06 | 65,85 | 65,86 |
| | ICE-US | Mar | 29.06 | 66,18 | 66,12 |
| **Northern Index**(Auc/kgcl) | W-AUS | Spot | 23.06 | 1303,00 | 1303,00 |
| **17,5 micron**(Auc/kgcl) | W-AUS | Spot | 23.06 | 1530,00 | 1530,00 |
| **18 micron**(Auc/kgcl) | W-AUS | Spot | 23.06 | 1505,00 | 1505,00 |
| **18,5 micron**(Auc/kgcl) | W-AUS | Spot | 23.06 | 1489,00 | 1489,00 |
| **19 micron**(Auc/kgcl) | W-AUS | Spot | 23.06 | 1471,00 | 1471,00 |
| **19,5 micron**(Auc/kgcl) | W-AUS | Spot | 23.06 | 1453,00 | 1453,00 |
| **20 micron**(Auc/kgcl) | W-AUS | Spot | 23.06 | 1435,00 | 1435,00 |
| **21 micron**(Auc/kgcl) | W-AUS | Spot | 23.06 | 1423,00 | 1423,00 |
| **22 micron**(Auc/kgcl) | W-AUS | Spot | 23.06 | 1402,00 | 1402,00 |
| **Southern Index**(Auc/kgcl) | W-AUS | Spot | 23.06 | 1272,00 | 1272,00 |
| **17,5 micron**(Auc/kgcl) | W-AUS | Spot | 23.06 | 1514,00 | 1514,00 |
| **18 micron**(Auc/kgcl) | W-AUS | Spot | 23.06 | 1501,00 | 1501,00 |
| **18,5 micron**(Auc/kgcl) | W-AUS | Spot | 23.06 | 1485,00 | 1485,00 |
| **19 micron**(Auc/kgcl) | W-AUS | Spot | 23.06 | 1467,00 | 1467,00 |
| **19,5 micron**(Auc/kgcl) | W-AUS | Spot | 23.06 | 1452,00 | 1452,00 |
| **20 micron**(Auc/kgcl) | W-AUS | Spot | 23.06 | 1443,00 | 1443,00 |
| **21 micron**(Auc/kgcl) | W-AUS | Spot | 23.06 | 1424,00 | 1424,00 |
| **22 micron**(Auc/kgcl) | W-AUS | Spot | 23.06 | 1412,00 | 1412,00 |
| **Eastern Index**(Auc/kgcl) | W-AUS | Spot | 23.06 | 1285,00 | 1285,00 |
| **Western Index**(Auc/kgcl) | W-AUS | Spot | 16.06 | 1362,00 | 1362,00 |
| **Varie industria** | | | | | |
| **Gomma Rss 3**(Usc/kg) | SICOM | Lug | 29.06 | 179,00 | 177,30 |
| | SICOM | Ago | 29.06 | 162,50 | 160,80 |
| | SICOM | Set | 29.06 | 152,10 | 152,80 |
| **Gomma Rss 3**(Usc/kg) | TOCOM | Lug | 29.06 | 165,50 | 164,30 |
| | TOCOM | Ago | 29.06 | 160,00 | 158,80 |
| | TOCOM | Set | 29.06 | 154,10 | 153,60 |
| **Gomma Smr CV**(Usc/kg) | MRE | Spot | 29.06 | 179,15 | 176,45 |
| **Gomma Smr L**(Usc/kg) | MRE | Spot | 29.06 | 170,65 | 168,50 |
| **Gomma Smr 5**(Usc/kg) | MRE | Spot | 29.06 | 131,55 | 131,05 |
| **Gomma Smr 10**(Usc/kg) | MRE | Spot | 29.06 | 129,05 | 128,55 |
| **Gomma Smr 20**(Usc/kg) | MRE | Spot | 29.06 | 128,55 | 128,05 |
| **Gomma Tsr 20**(Usc/kg) | SICOM | Lug | 29.06 | 134,00 | 135,00 |
| | SICOM | Ago | 29.06 | 128,80 | 127,60 |
| | SICOM | Set | 29.06 | 128,00 | 127,50 |
| **Legname d'opera**(Usd/bft) | CME | Lug | 29.06 | 304,10 | 299,30 |
| | CME | Set | 29.06 | 307,70 | 302,90 |
| | CME | Nov | 29.06 | 310,40 | 305,40 |

**LEGENDA: Mercati: ASORL** Associazione Orafa Lombarda. **ASSOM** Assomet. **CBOT** Chicago Board Of Trade. **CME** Chicago Mercantile Exchange. **COMEX** COmmodity Mercantile EXchange New York. **CWB** Canadian Wheat Board. **FFT** Francoforte. **ICE** Inter Continental Exchange, **-US** United States, **-EU** EUrope, **-CA** Canada. **ICO** International Coffe Organization. **ICCO** International CoCoa Organization. **ISA** International Sugar Agreement. **IPE** International Petroleum Exchange. **LBMA** London Bullion Market Association. **LIFFE** Euronext Londra. **LME** London Metal Exchange. **MATIF** Euronext Parigi. **MRE** Malaysian Rubber Exchange. **NWE** North West Europe (Rotterdam e Londra per i Metalli). **NYMEX** New York Mercantile EXchange. **PAR** Parigi. **PVE** Productschappen Vee, vlees en Eieren, Utrecht. **SICOM** SIngapore COMmodity exchange. **TOCOM** TOkyo COMmodity exchange. **W-AUS** Wool Australia. **Sigle: bbl** barile. **bu** bushel. **cwt** hundred weight. **gal** gallone. **GBp** Uk pence. **gr** grammo. **kg** chilo. **kg cl** kg clean - kilogram of clean yield. **lb** libbra. **mbtu** million british termal unit. **oz** oncia. **ston** short ton.

# BORSE ESTERE

Approfondimenti su www.ilsole24ore.com/indicienumeri — Borse chiuse: nessuna

**FRANCOFORTE**

| (€) | 29.06 | Prec. | Var % |
|---|---|---|---|
| Allianz | 127 | 124 | 2,42 |
| Basf | 67,53 | 65,81 | 2,61 |
| Bayer | 89,11 | 89,14 | -0,03 |
| Bmw | 65,88 | 65,83 | 0,08 |
| Daimler | 53,73 | 53,68 | 0,09 |
| Deutsche Telek | 15,02 | 14,40 | 4,27 |
| Henkel Pref. | 107,95 | 105,40 | 2,42 |
| SAP Se | 67,72 | 66,40 | 1,99 |
| Siemens | 90,77 | 89,19 | 1,77 |
| Volkswagen Pref. | 108,65 | 107,85 | 0,74 |

**HELSINKI**

| (€) | 29.06 | Prec. | Var % |
|---|---|---|---|
| Fortum | 14,08 | 13,68 | 2,92 |
| Kone Corp | 40,66 | 39,67 | 2,50 |
| Neste Oil | 31,70 | 30,45 | 4,11 |
| Nokia | 4,97 | 4,82 | 3,20 |
| Nordea Bank | 7,53 | 7,37 | 2,17 |
| Sampo Plc | 35,88 | 35,07 | 2,31 |
| Stora Enso R | 7,11 | 7 | 1,50 |
| Telia Company AB | 4,12 | 3,97 | 3,83 |
| Upm-Kymmene | 16,29 | 15,96 | 2,07 |
| Wartsila B | 36,17 | 35,44 | 2,06 |

**LONDRA**

| (Pence GB) | 29.06 | Prec. | Var % |
|---|---|---|---|
| Astrazeneca | 4380,50 | 4273,50 | 2,50 |
| Bp | 424,80 | 404,45 | 5,03 |
| Brit Am Tobacc | 4694 | 4555,50 | 3,04 |
| Glaxosmithklin | 1559,50 | 1514 | 3,01 |
| Hsbc Holdings | 452,75 | 443,60 | 2,06 |
| Royal Dtch Shl A | 2000 | 1921 | 4,11 |
| Royal Dtch Shl B | 2018,50 | 1929 | 4,64 |
| Sabmiller | 4340 | 4310 | 0,70 |
| Unilever | 3449,50 | 3367 | 2,45 |
| Vodafone Group | 222,60 | 218,10 | 2,06 |

**NEW YORK-NYSE**

| (Usd) | 29.06 | Prec. | Var % |
|---|---|---|---|
| At&T | 42,54 | 42,02 | 1,24 |
| Berkshre Cl B | 142,12 | 140,28 | 1,31 |
| Exxon Mobil | 92,46 | 90,91 | 1,71 |
| General Elec Co | 30,55 | 29,94 | 2,04 |
| Johnson Johnson | 119,33 | 118,23 | 0,93 |
| Philip Morris | 98,62 | 98,54 | 0,08 |
| Procter & Gamble | 83,91 | 82,46 | 1,76 |
| Verizon Comms | 55,06 | 54,82 | 0,44 |
| Wal-Mart Stores | 72,46 | 71,51 | 1,33 |
| Wells Fargo & Co | 46,97 | 46,10 | 1,89 |

**NEW YORK-Nasdaq 100**

| (Usd) | 29.06 | Prec. | Var % |
|---|---|---|---|
| Alphabet C | 684,11 | 680,04 | 0,60 |
| Alphabet A | 695,19 | 691,26 | 0,57 |
| Amazon Com | 715,60 | 707,95 | 1,08 |
| Amgen | 150,10 | 148,42 | 1,13 |
| Apple Inc | 94,40 | 93,59 | 0,87 |
| Cisco Systems | 28,26 | 27,79 | 1,69 |
| Comcast Corp A | 63,94 | 63,07 | 1,38 |
| Facebook | 114,16 | 112,70 | 1,30 |
| Intel Corp | 31,93 | 31,19 | 2,37 |
| Microsoft Cp | 50,54 | 49,44 | 2,22 |

**PARIGI**

| (€) | 29.06 | Prec. | Var % |
|---|---|---|---|
| Airbus Group | 51,93 | 51,11 | 1,60 |
| Axa | 17,84 | 17,20 | 3,72 |
| Bnp Paribas | 39,51 | 38,35 | 3,02 |
| Danone | 61,36 | 60,91 | 0,74 |
| L Oreal | 170 | 165,35 | 2,81 |
| L.V.M.H. | 135,75 | 134,65 | 0,82 |
| Orange | 14,62 | 14,07 | 3,87 |
| Sanofi | 74,30 | 72,82 | 2,03 |
| Total | 42,95 | 41,39 | 3,77 |
| Vinci | 62,52 | 60,36 | 3,58 |

**SEUL**

| (Krw) | 29.06 | Prec. | Var % |
|---|---|---|---|
| Amorepacific | 429000 | 423500 | 1,30 |
| Cheil Industries | 117500 | 116000 | 1,29 |
| Hynix Semicon | 31800 | 31150 | 2,09 |
| Hyundai Mobis | 258500 | 261500 | -1,15 |
| Hyundai Motor | 139000 | 139000 | — |
| Korea Elec Pow | 60100 | 59300 | 1,35 |
| Lg Household | 1112000 | 1080000 | 2,96 |
| Nhn | 713000 | 719000 | -0,83 |
| Samsung Electr | 1396000 | 1399000 | -0,21 |
| Samsung Life | 99000 | 98900 | 0,10 |

**SHANGHAI**

| (Cny) | 29.06 | Prec. | Var % |
|---|---|---|---|
| Agri Bank Of C | 3,19 | 3,17 | 0,63 |
| Bank of China | 3,19 | 3,17 | 0,63 |
| Bank Of Comm | 5,62 | 5,57 | 0,90 |
| China Life | 20,93 | 20,71 | 1,06 |
| China Petroleum & Chem | 4,68 | 4,63 | 1,08 |
| Cn Ping An Insurance | 32,17 | 31,85 | 1 |
| Icbc | 4,42 | 4,42 | — |
| Merchants Bank | 17,47 | 17,29 | 1,04 |
| Moutai | 288,28 | 288,21 | 0,02 |
| Petrochina | 7,21 | 7,19 | 0,28 |

**TOKIO**

| (Jpy) | 29.06 | Prec. | Var % |
|---|---|---|---|
| Honda Motor | 2567 | 2523,50 | 1,72 |
| Japan Tobacco | 4133 | 4147 | -0,34 |
| Kddi | 3095 | 3074 | 0,68 |
| Keyence | 69420 | 67590 | 2,71 |
| Mitsub Ufj Fg | 458,50 | 448,70 | 2,18 |
| Nissan Motor C | 930,10 | 909,40 | 2,28 |
| Ntt | 4838 | 4784 | 1,13 |
| Ntt Docomo | 2795 | 2742,50 | 1,91 |
| Smfg | 2915 | 2869,50 | 1,59 |
| Toyota Motor C | 5119 | 4975 | 2,89 |

**ZURIGO**

| (Chf) | 29.06 | Prec. | Var % |
|---|---|---|---|
| Abb Ltd | 19,05 | 18,82 | 1,22 |
| Nestle Sa | 74,75 | 73,45 | 1,77 |
| Novartis | 79,75 | 77,45 | 2,97 |
| Richemont I | 56,55 | 55,85 | 1,25 |
| Roche Holding Ag | 254,20 | 246,20 | 3,25 |
| Swiss Re | 83,85 | 81 | 3,52 |
| Swisscom | 475,30 | 459,20 | 3,51 |
| Syngenta | 377,60 | 371,70 | 1,59 |
| Ubs Group | 12,70 | 12,25 | 3,67 |
| Zurich Fin | 237,80 | 226,60 | 4,94 |

*Nella sezione Indici e Numeri del nostro sito internet sono pubblicati i titoli sottostanti agli indici delle principali Borse estere*

# FONDI COMUNI APERTI - SICAV ITALIANE - LUSSEMBURGHESI STORICI

Approfondimenti su www.ilsole24ore.com/fondi24

| Cat | Fondo | Data | Prezzo € (1) | Perf Gior |
|---|---|---|---|---|
| | **8a+** | | | |
| | **tel.0332-251411** | | | |
| AAE | 8a+ Eiger | 28.06 | 5.385 | 2,47 |
| AAE | 8a+ Eiger - cl Q | 28.06 | 80.375 | 2,46 |
| FLE | 8a+ Gran Paradiso | 28.06 | 5.119 | 0,25 |
| FLE | 8a+ Gran Paradiso - cl Q | 28.06 | 96.247 | 0,27 |
| FLE | 8a+ Latemar | 28.06 | 5.604 | 0,59 |
| FLE | 8a+ Latemar - cl Q | 28.06 | 93.620 | 0,59 |
| | **AcomeA** | | | |
| | **tel.800-893989** | | | |
| AAM | AcomeA America A1 | 28.06 | 15.748 | 1,87 |
| AAM | AcomeA America A2 | 28.06 | 16.559 | 1,87 |
| APA | AcomeA Asia Pac. A2 | 28.06 | 4.610 | -0,77 |
| APA | AcomeA Asia Pacifico A1 | 28.06 | 4.404 | -0,77 |
| OEB | AcomeA Breve Term. A1 | 28.06 | 14.784 | 0,09 |
| OEB | AcomeA Breve Term. A2 | 28.06 | 15.039 | 0,09 |
| FLE | AcomeA Etf Attivo A1 | 28.06 | 4.073 | 2,36 |
| FLE | AcomeA Etf Attivo A2 | 28.06 | 4.253 | 2,36 |
| OEM | AcomeA Eurobb. A1 | 28.06 | 17.024 | 0,10 |
| OEM | AcomeA Eurobb. A2 | 28.06 | 17.366 | 0,10 |
| AEU | AcomeA Europa A1 | 28.06 | 11.747 | 2,97 |
| AEU | AcomeA Europa A2 | 28.06 | 12.285 | 2,97 |
| AIN | AcomeA Globale A1 | 28.06 | 10.769 | 1,29 |
| AIN | AcomeA Globale A2 | 28.06 | 11.442 | 1,29 |
| AIT | AcomeA Italia A1 | 28.06 | 14.615 | 3,10 |
| AIT | AcomeA Italia A2 | 28.06 | 15.308 | 3,11 |
| MAE | AcomeA Liquidita' A1 | 28.06 | 8.948 | 0,02 |
| MAE | AcomeA Liquidita' A2 | 28.06 | 8.949 | 0,02 |
| AEM | AcomeA Paesi Em. A1 | 28.06 | 6.046 | 1,00 |
| AEM | AcomeA Paesi Em. A2 | 28.06 | 6.359 | 1,00 |
| FLE | AcomeA Patr. Aggr. A2 | 28.06 | 3.906 | 0,93 |
| FLE | AcomeA Patr. Aggr. A1 | 28.06 | 3.700 | 0,93 |
| FLE | AcomeA Patr. Dinam. A1 | 28.06 | 5.097 | 0,75 |
| FLE | AcomeA Patr. Dinam. A2 | 28.06 | 5.294 | 0,76 |
| FLE | AcomeA Patr. Prud. A1 | 28.06 | 6.016 | 1,06 |
| FLE | AcomeA Patr. Prud. A2 | 28.06 | 6.234 | 1,07 |
| OMI | AcomeA Perform. A1 | 28.06 | 21.457 | 1,06 |
| OMI | AcomeA Perform. A2 | 28.06 | 22.035 | 1,06 |
| | **ADVAM SGR S.p.A.** | | | |
| | **tel.02-620808** | | | |
| FLE | Alarico CI A | 28.06 | 4.237 | 0,05 |
| FLE | Antelao CI A # | 28.06 | 5.143 | -0,02 |
| FLE | Cristallo | 28.06 | 4.253 | 0,16 |
| FLE | Ritorni Reali CI A | 28.06 | 6.614 | 0,20 |
| | **AGORA INVESTMENTS** | | | |
| | **tel.06-68809919** | | | |
| FLE | Agora Invest | 28.06 | 5.131 | 4,00 |
| OFL | Agora Bond | 28.06 | 5.932 | 0,07 |
| FLE | Agora Dynamic | 28.06 | 5.290 | -0,38 |
| AAS | Agora Materials | 28.06 | 5.015 | 1,50 |
| OFL | Agora Safe | 28.06 | 5.944 | 0,05 |
| FLE | Agora Stars # | 28.06 | 3.854 | 0,16 |
| FLE | Agora Valore Protetto | 28.06 | 6.932 | -0,03 |
| FLE | Agoraflex Q # | 28.06 | 7.818 | 0,86 |
| FLE | Agoraflex R | 28.06 | 7.335 | 0,82 |
| | **ALETTI GESTIELLE SGR** | | | |
| | **tel.800-337602** | | | |
| FLE | Gestielle Absolute R | 28.06 | 14.989 | 0,73 |
| FLE | Gestielle Best Sel.Ced AR # | 28.06 | 5.314 | -0,13 |
| FLE | Gestielle Best Sel.Ced B | 28.06 | 5.542 | -0,13 |
| FLE | Gestielle Best Sel.Eq.50 | 28.06 | 4.919 | 0,57 |
| FLE | Gestielle Best Sel.Eq.20 E | 28.06 | 5.550 | 0,13 |
| OFL | Gestielle Cedola CLA | 28.06 | 6.000 | 0,17 |
| OEB | Gestielle BT Cedola CLB ★ | 28.06 | 6.158 | 0,18 |
| FLE | Gestielle Ced. Best Sel. | 28.06 | 4.714 | 0,15 |
| FLE | Gestielle Ced. Corp Plus | 28.06 | 4.844 | 0,56 |
| OFL | Gestielle Ced. Fissa III | 28.06 | 5.000 | 0,00 |
| FLE | Gestielle Ced. O.B.Prof. # | 28.06 | 5.090 | 0,08 |
| FLE | Gestielle Ced. Target HD | 28.06 | 4.484 | 1,52 |
| FLE | Gestielle Ced. Dual Brand | 28.06 | 4.762 | 1,01 |
| FLE | Gestielle Ced.Em.Mkts.Op | 28.06 | 6.644 | 1,35 |
| FLE | Gestielle Ced.EuroItalia | 28.06 | 5.585 | 0,14 |
| OFL | Gestielle Ced.Fissa IA | 28.06 | 5.100 | 0,08 |
| OFL | Gestielle Ced.Fissa IB ★ | 28.06 | 5.323 | 0,08 |
| OFL | Gestielle Ced.Fissa Prof. ★ | 28.06 | 4.997 | 0,14 |
| FLE | Gestielle Ced.For Opp Usd | 28.06 | 4.883 | 0,39 |
| FLE | Gestielle Ced.Ita.Opp | 28.06 | 4.393 | 2,07 |
| OMI | Gestielle Ced.Multi Tar | 28.06 | 4.986 | 0,71 |
| OMI | Gestielle Ced.Multi Tar2 | 28.06 | 4.744 | 0,66 |
| FLE | Gestielle Ced.MultiAss II | 28.06 | 4.716 | 0,21 |
| FLE | Gestielle Ced.MultiAsset | 28.06 | 4.626 | 0,83 |
| FLE | Gestielle Cedola Fissa | 28.06 | 5.376 | 0,09 |
| FLE | Gestielle Cedola O.B.E. | 28.06 | 5.019 | 0,02 |
| OFL | Gestielle Cedola Più | 28.06 | 5.312 | 0,08 |
| OMI | Gestielle Cedola Più Ita | 28.06 | 5.364 | 0,15 |
| FLE | Gestielle Dual Brand Eq30 | 28.06 | 4.877 | 1,10 |
| OPE | Gestielle Em Mkts Bo CLA | 28.06 | 13.886 | 0,42 |
| OPE | Gestielle Em Mkts Bo CLB | 28.06 | 15.028 | 0,43 |
| OEM | Gestielle MT Euro CLA | 28.06 | 17.125 | 0,34 |
| OEM | Gestielle MT Euro CLB | 28.06 | 17.904 | 0,35 |
| FLE | Gestielle Ob. America | 28.06 | 11.004 | 1,39 |
| FLE | Gestielle Ob. Brasile | 28.06 | 3.935 | 2,45 |
| FLE | Gestielle Ob. Cina | 28.06 | 9.268 | 1,42 |
| FLE | Gestielle Ob. East Europe | 28.06 | 14.077 | 1,90 |
| FLE | Gestielle Ob. Em. Mkt | 28.06 | 15.009 | 1,90 |
| FLE | Gestielle Ob. Europa | 28.06 | 6.861 | 2,63 |
| FLE | Gestielle Ob. India | 28.06 | 5.749 | 0,58 |
| FLE | Gestielle Ob. Internaz. | 28.06 | 19.704 | 1,87 |
| FLE | Gestielle Ob. Italia | 28.06 | 9.953 | 3,40 |
| FLE | Gestielle Ob. Risp A | 28.06 | 6.233 | 0,18 |
| FLE | Gestielle Ob. Risp B | 28.06 | 8.491 | 0,18 |
| OAS | Gestielle Obbl. Corp A | 28.06 | 9.783 | 0,47 |
| OAS | Gestielle Obbl. Corp. B | 28.06 | 10.224 | 0,18 |
| OIG | Gestielle Obbl. Intern. CLA | 28.06 | 7.983 | -0,31 |
| OIG | Gestielle Obbl. Intern. CLB | 28.06 | 8.551 | -0,31 |
| FLE | Gestielle Profilo Cedola | 28.06 | 4.532 | 2,00 |
| FLE | Volterra Absolute R | 28.06 | 5.753 | 0,70 |
| FLE | Volterra Dinamico | 28.06 | 5.545 | 0,22 |
| | **Alkimis SGR SpA** | | | |
| | **tel.023037513** | | | |
| FLE | Alkimis Cap Ucits Acc. | 24.06 | 6.152 | – |
| FLE | Alkimis Cap Ucits Coup. | 24.06 | 5.080 | -0,02 |
| FLE | Alkimis Capital Ucits I | 24.06 | 5.022 | 0,06 |
| | **Allianz Global Investors** | | | |
| | **tel.02-870666** | | | |
| AIT | Allianz Az. Ita. All Stars | 28.06 | 4.050 | 2,90 |
| AEM | Allianz Az. Paesi Emer | 28.06 | 10.304 | 0,66 |
| AAM | Allianz Azioni America | 28.06 | 23.652 | 1,22 |
| AEU | Allianz Azioni Europa | 28.06 | 23.751 | 2,72 |
| APA | Allianz Azioni Pacifico | 28.06 | 6.531 | -0,74 |
| FLE | Allianz Global Strategy 15 | 28.06 | 5.798 | 0,17 |
| FLE | Allianz Global Strategy 30 | 28.06 | 5.738 | 0,26 |
| FLE | Allianz Global Strategy 70 | 28.06 | 33.422 | 0,57 |
| MAE | Allianz Liquidita' A | 28.06 | 5.676 | 0,02 |
| MAE | Allianz Liquidita' B | 28.06 | 5.912 | 0,02 |
| BOB | Allianz Multi20 # | 28.06 | 7.709 | 0,21 |
| BBI | Allianz Multi50 # | 28.06 | 6.655 | 0,05 |
| AIN | Allianz Multi90 # | 28.06 | 5.426 | -0,68 |
| AEU | Allianz MultiEuropa # | 28.06 | 8.374 | -0,83 |
| OFL | Allianz Obbligaz. Flessibile | 28.06 | 16.910 | -0,02 |
| OEM | Allianz Reddito Euro | 28.06 | 41.993 | 0,22 |
| OIG | Allianz Reddito Glob | 28.06 | 20.538 | -0,75 |
| | **Alpi Fondi** | | | |
| | **tel.015-4508235** | | | |
| FLE | Alpi Multi Strategy A | 28.06 | 6.029 | 1,04 |
| FLE | Alpi Multi-Strategy I ★ | 28.06 | 6.036 | 1,05 |
| OFL | Alpi Soluzione Prudente A | 28.06 | 7.625 | 0,04 |
| OFL | Alpi Soluzione Prudente I | 28.06 | 7.624 | 0,04 |
| | **ANIMA** | | | |
| | **tel.800-388876** | | | |
| FLE | Active Currency Flex ★ | 28.06 | 5.073 | 0,38 |
| FLE | Active Discovery Flex ★ | 28.06 | 5.081 | 0,38 |
| FLE | Active Global Flex ★ | 28.06 | 5.081 | 0,36 |
| FLE | Active Income Flex ★ | 28.06 | 5.294 | 0,34 |
| FLE | Active Opport. Flex ★ | 28.06 | 5.081 | 0,36 |
| FLE | Anima Alto Pot. Globale A | 28.06 | 15.393 | 0,11 |
| FLE | Anima Alto Pot. Globale F | 28.06 | 15.890 | 0,11 |
| AAM | Anima America A | 28.06 | 17.967 | 0,98 |
| AAM | Anima America B | 28.06 | 17.635 | 0,98 |
| AAM | Anima America F | 28.06 | 18.538 | 0,98 |
| OFL | Anima BlueBay Reddito Em. | 28.06 | 5.266 | -0,08 |
| OEM | Anima Cap. Più Obbl. A # | 28.06 | 6.069 | 0,12 |
| OEM | Anima Cap. Più Obbl. F # | 28.06 | 6.223 | 0,13 |
| OEM | Anima Cap. Più Obbl. N # | 28.06 | 6.049 | 0,13 |
| BOB | Anima Capitale Più 15 A # | 28.06 | 5.887 | -0,78 |
| BOB | Anima Capitale Più 15 F # | 28.06 | 6.072 | -0,77 |
| OMI | Anima Capitale Più 15 N # | 28.06 | 5.873 | -0,76 |
| BOB | Anima Capitale Più 30 A # | 28.06 | 5.761 | -1,23 |
| BOB | Anima Capitale Più 30 F # | 28.06 | 5.967 | -1,22 |
| BOB | Anima Capitale Più 30 N # | 28.06 | 5.746 | -1,22 |
| BAZ | Anima Capitale Più 70 A # | 28.06 | 6.521 | -1,70 |
| BAZ | Anima Capitale Più 70 F # | 28.06 | 6.811 | -1,70 |
| BAZ | Anima Capitale Più 70 N # | 28.06 | 6.500 | -1,69 |
| BOB | Anima Ced. A. P. 2021 | 24.06 | 9.838 | -0,49 |
| BOB | Anima Ced. A. P. 2021 II | 24.06 | 9.688 | -0,63 |
| BOB | Anima Ced. A. P. 2021 III | 24.06 | 9.483 | -0,24 |
| BOB | Anima Ced. A. P. 2022 I | 24.06 | 9.525 | 0,08 |
| AEM | Anima Emergenti A | 28.06 | 9.498 | 1,09 |
| AEM | Anima Emergenti B | 28.06 | 9.302 | 1,08 |
| AEM | Anima Emergenti F | 28.06 | 9.849 | 1,08 |
| AEU | Anima Europa A | 28.06 | 5.071 | 2,18 |
| AEU | Anima Europa B | 28.06 | 4.990 | 2,19 |
| AEU | Anima Europa F | 28.06 | 5.223 | 2,17 |
| FLE | Anima Evoluzione 2017 I | 24.06 | 4.972 | 1,04 |
| FLE | Anima Evoluzione 2019 I | 24.06 | 5.142 | 0,65 |
| FLE | Anima Evoluzione 2019 II | 24.06 | 5.062 | 0,54 |
| FLE | Anima Evoluzione 2019 III | 24.06 | 5.062 | 0,60 |
| FLE | Anima Evoluzione 2019 IV | 24.06 | 5.020 | 0,52 |
| FLE | Anima Evoluzione 2020 I | 24.06 | 4.932 | 0,43 |
| FLE | Anima Evoluzione 2020 II | 24.06 | 4.958 | 0,36 |
| FLE | Anima Evoluzione 2020 III | 24.06 | 5.015 | 0,30 |
| FLE | Anima Evoluzione 2020 IV | 24.06 | 4.999 | 0,18 |
| FLE | Anima Evoluzione 2021 | 24.06 | 5.013 | 0,08 |
| FLE | Anima Evoluzione 2021 II | 24.06 | 4.988 | 0,06 |
| OAS | Anima Fix Emergenti A # | 28.06 | 15.437 | 0,25 |
| OAS | Anima Fix Emergenti Y # | 28.06 | 16.720 | 0,26 |
| OEB | Anima Fix Euro A | 28.06 | 8.672 | 0,02 |
| OEB | Anima Fix Euro I | 28.06 | 8.892 | 0,02 |
| OEB | Anima Fix Euro Y ★ | 28.06 | 8.899 | 0,01 |
| OEM | Anima Fix High Yield A | 28.06 | 11.053 | 0,45 |
| OEM | Anima Fix High Yield Y | 28.06 | 11.959 | 0,45 |
| OEC | Anima Fix Imprese A | 28.06 | 8.361 | 0,18 |
| OEC | Anima Fix Imprese Y | 28.06 | 8.804 | 0,18 |
| OEB | Anima Fix Obbl. A | 28.06 | 10.823 | 0,15 |
| OEB | Anima Fix Obbl. B Y | 28.06 | 11.133 | 0,15 |
| OIG | Anima Fix Obbl. Glob A | 28.06 | 11.821 | -0,51 |
| OIG | Anima Fix Obbl. Glob Y | 28.06 | 12.389 | -0,51 |
| OEM | Anima Fix Obbl. MLT A | 28.06 | 7.372 | 0,36 |
| OEM | Anima Fix Obbl. MLT Y | 28.06 | 7.653 | 0,34 |
| FLE | Anima Fondo Trading A | 28.06 | 14.273 | 0,80 |
| FLE | Anima Fondo Trading F | 28.06 | 14.916 | 0,80 |
| OAS | Anima Forza 1 A | 28.06 | 5.726 | -0,12 |
| OAS | Anima Forza 1 B | 28.06 | 5.727 | -0,12 |
| OAS | Anima Forza 1 F | 28.06 | 5.882 | -0,12 |
| OAS | Anima Forza 2 A | 28.06 | 5.598 | -0,18 |
| OAS | Anima Forza 2 B | 28.06 | 5.600 | -0,18 |
| OAS | Anima Forza 2 F | 28.06 | 5.789 | -0,17 |
| BOB | Anima Forza 3 A # | 28.06 | 6.089 | -0,47 |
| BOB | Anima Forza 3 B # | 28.06 | 6.089 | -0,49 |
| BOB | Anima Forza 3 F # | 28.06 | 6.403 | -0,47 |
| BOB | Anima Forza 4 A # | 28.06 | 5.926 | -0,87 |
| BBI | Anima Forza 4 B # | 28.06 | 5.926 | -0,87 |
| BBI | Anima Forza 4 F # | 28.06 | 6.287 | -0,88 |
| BAZ | Anima Forza 5 A # | 28.06 | 5.380 | -1,43 |
| BAZ | Anima Forza 5 B # | 28.06 | 5.377 | -1,45 |
| BAZ | Anima Forza 5 F # | 28.06 | 5.780 | -1,42 |
| AAM | Anima Geo America A | 28.06 | 8.291 | 1,01 |
| AAM | Anima Geo America F | 28.06 | 9.334 | 1,01 |
| APA | Anima Geo Asia A # | 28.06 | 7.480 | -0,69 |
| APA | Anima Geo Asia Y # | 28.06 | 8.461 | -0,69 |
| OEM | Anima Geo Euro Pmi A | 28.06 | 6.215 | 2,47 |
| OEM | Anima Geo Euro Pmi Y | 28.06 | 36.860 | 2,47 |
| OEU | Anima Geo Europa A | 28.06 | 14.722 | 2,17 |
| OEU | Anima Geo Europa F | 28.06 | 16.602 | 2,17 |
| AIN | Anima Geo Globale A | 28.06 | 38.942 | 1,00 |
| AIN | Anima Geo Globale Y | 28.06 | 43.920 | 1,01 |
| AIT | Anima Geo Italia A | 28.06 | 14.805 | 2,91 |
| AIT | Anima Geo Italia F | 28.06 | 16.642 | 2,91 |
| AEM | Anima Geo PaesiEm. A # | 28.06 | 5.198 | 1,13 |
| AEM | Anima Geo PaesiEm. Y # | 28.06 | 5.872 | 1,14 |
| FLE | Anima GL Macro Divers. YD ★ | 28.06 | 5.112 | 0,45 |
| AEU | Anima Iniziativa Europa A | 28.06 | 10.029 | 2,45 |
| AEU | Anima Iniziativa Europa F | 28.06 | 10.099 | 2,46 |
| AEU | Anima Iniziativa Europa P | 28.06 | 10.455 | 2,46 |
| AIT | Anima Iniziativa Italia AD | 28.06 | 4.909 | 2,44 |
| AIT | Anima Iniziativa Italia YD ★ | 28.06 | 4.803 | 2,45 |
| AIT | Anima Italia A | 28.06 | 15.773 | 2,90 |
| AIT | Anima Italia B | 28.06 | 15.326 | 2,89 |
| AIT | Anima Italia F | 28.06 | 16.215 | 2,90 |
| MAE | Anima Liquidita Euro A | 28.06 | 6.891 | 0,06 |
| MAE | Anima Liquidita Euro F | 28.06 | 6.959 | 0,06 |
| MAE | Anima Liquidita Euro I | 28.06 | 6.939 | 0,04 |
| OEC | Anima Obbl. Corporate A | 28.06 | 9.263 | 0,16 |
| OEC | Anima Obbl. Corporate AD | 28.06 | 8.815 | 0,16 |
| OEC | Anima Obbl. Corporate F | 28.06 | 9.426 | 0,16 |
| OPE | Anima Obbl. Emergente A | 28.06 | 7.513 | 0,25 |
| OPE | Anima Obbl. Emergente AD | 28.06 | 7.227 | 0,25 |
| OPE | Anima Obbl. Emergente F | 28.06 | 7.649 | 0,25 |
| OEU | Anima Obbl. Euro A | 28.06 | 7.860 | 0,22 |
| OEM | Anima Obbl. Euro F | 28.06 | 8.118 | 0,21 |
| OEM | Anima Obbl. High Yield A | 28.06 | 21.750 | 0,46 |
| OEM | Anima Obbl. High Yield AD | 28.06 | 19.901 | 0,46 |
| OEM | Anima Obbl. High Yield F | 28.06 | 22.553 | 0,46 |
| BOB | Anima Obiettivo Ced 2022 | 24.06 | 9.233 | -0,16 |
| OIG | Anima Obbl. Pmi | 28.06 | 6.077 | -0,90 |
| APA | Anima Pacifico B | 28.06 | 5.985 | -0,89 |
| APA | Anima Pacifico F | 28.06 | 6.276 | -0,88 |
| OEM | Anima Pianeta A | 28.06 | 12.812 | -0,51 |
| OEM | Anima Pianeta F | 28.06 | 13.033 | -0,52 |
| BOB | Anima Pr Dinamico 2022 | 24.06 | 4.707 | 0,99 |
| BOB | Anima Pr Dinamico 2211 | 24.06 | 4.881 | 0,97 |
| BOB | Anima Pr Dinamico 2212 | 24.06 | 4.897 | 0,97 |
| BOB | Anima Pr Dinamico 22 Mu-As | 24.06 | 4.956 | 0,61 |
| BOB | Anima Pr Flessibile 2020 | 24.06 | 5.068 | 0,62 |
| BOB | Anima Pr Flessibile 2021 | 24.06 | 5.028 | 0,58 |
| BBI | Anima Prog Glob. 2022 Ced | 24.06 | 5.037 | 0,52 |
| BOB | Anima Prog Glob. 2022 Ced | 24.06 | 4.947 | 0,32 |
| OFL | Anima Redd. Flessibile A | 28.06 | 5.004 | 0,12 |
| OFL | Anima Redd. Flessibile AD | 28.06 | 5.004 | 0,12 |
| OFL | Anima Redd. Flessibile F ★ | 28.06 | 5.021 | 0,12 |
| FLE | Anima Reddito 2021 | 24.06 | 10.056 | 0,23 |
| FLE | Anima Reddito 2021 II | 24.06 | 10.047 | 0,20 |
| FLE | Anima Reddito 2021 S | 24.06 | 10.010 | 0,18 |
| OFL | Anima Rend.Ass.Obbl. H | 28.06 | 5.796 | -0,02 |
| OFL | Anima Rend.Ass.Obbligaz. A | 28.06 | 5.755 | -0,02 |
| OFL | Anima Rend.Ass.Obbligaz. Y | 28.06 | 5.960 | – |
| ODB | Anima Riserva Dollaro A | 28.06 | 5.652 | -0,69 |
| ODB | Anima Riserva Dollaro I | 28.06 | 5.724 | -0,68 |
| ODB | Anima Riserva Dollaro J | 28.06 | 5.707 | -0,68 |
| OAS | Anima Riserva Emerg. A | 28.06 | 5.182 | 0,52 |
| OAS | Anima Riserva Emerg. F | 28.06 | 5.213 | 0,52 |
| OBI | Anima Riserva Emergente H | 28.06 | 5.406 | 0,52 |
| OAS | Anima Riserva Globale A | 28.06 | 5.067 | 0,26 |
| OAS | Anima Riserva Globale F | 28.06 | 5.126 | 0,25 |
| OFL | Anima Risparmio A | 28.06 | 7.443 | 0,08 |
| OFL | Anima Risparmio AD | 28.06 | 7.120 | 0,07 |
| OFL | Anima Risparmio F | 28.06 | 7.449 | 0,08 |
| OFL | Anima Risparmio H | 28.06 | 7.516 | 0,11 |
| OFL | Anima Russel Multi-Asset | 28.06 | 5.002 | -0,73 |
| OEB | Anima Salvadanaio A | 28.06 | 12.178 | 0,07 |
| OEB | Anima Salvadanaio F | 28.06 | 12.325 | 0,08 |
| FLE | Anima Sel. Dinam. 2020 II | 24.06 | 9.689 | 1,12 |
| FLE | Anima Sel. Dinam. 2020 III | 24.06 | 9.987 | 1,11 |
| FLE | Anima Sel. Dinam. 2020 IV | 24.06 | 9.887 | 1,08 |
| FLE | Anima Sel. Dinamica 2020 | 24.06 | 9.532 | 1,11 |
| FLE | Anima Sel. Dinamica 2021 | 24.06 | 10.162 | 1,08 |
| FLE | Anima Selection | 28.06 | 4.977 | -0,60 |
| OMI | Anima Sforzesco A | 28.06 | 12.334 | 0,17 |
| OMI | Anima Sforzesco AD | 28.06 | 12.212 | 0,17 |
| OMI | Anima Sforzesco F | 28.06 | 12.609 | 0,17 |
| OMI | Anima Sforzesco Plus A | 28.06 | 4.985 | 0,20 |
| OMI | Anima Sforzesco Plus AD | 28.06 | 4.986 | 0,20 |
| OMI | Anima Sforzesco Plus F ★ | 28.06 | 4.995 | 0,20 |
| FLE | Anima Star Eu AltoPot A | 28.06 | 2.773 | 0,22 |
| FLE | Anima Star Eu AltoPot Y | 28.06 | 2.948 | 0,24 |
| FLE | Anima Star It AltoPot A | 28.06 | 5.981 | 0,02 |
| FLE | Anima Star It AltoPot Y | 28.06 | 6.321 | – |
| FLE | Anima Star It AltoPot YD | 28.06 | 6.311 | 0,02 |
| BOB | Anima Target Cedola 2022 | 24.06 | 9.273 | -0,10 |
| OFL | Anima Trag. 2016 CED.3 | 24.06 | 5.538 | -0,04 |
| OFL | Anima Trag. 2017 CED.4 | 24.06 | 4.960 | -0,04 |
| OFL | Anima Trag. 2017 CED.4 II | 24.06 | 5.300 | -0,09 |
| OFL | Anima Trag. 2017 CED.4 III | 24.06 | 5.021 | -0,08 |
| OFL | Anima Trag. 2017 MultiCed | 24.06 | 4.954 | -0,08 |
| OFL | Anima Trag. 2018 | 24.06 | 5.859 | -0,17 |
| OFL | Anima Trag. 2018 Alto Pot. | 24.06 | 5.017 | – |
| OFL | Anima Trag. 2018 Ced. Sem. | 24.06 | 4.940 | -0,08 |
| OFL | Anima Trag. 2018 Eu. A. P. | 24.06 | 5.002 | -0,02 |
| OFL | Anima Trag. 2018 Eu. A. P. II | 24.06 | 5.027 | -0,02 |
| OFL | Anima Trag. 2018 Eu. A. P. III | 24.06 | 5.089 | -0,04 |
| OFL | Anima Trag. 2018 IT. A. P. | 24.06 | 5.109 | -0,04 |
| OFL | Anima Trag. 2018 IT. A. P. II | 24.06 | 5.081 | -0,06 |
| OFL | Anima Trag. 2018 IT. A. P. III | 24.06 | 5.058 | -0,06 |
| OFL | Anima Trag. 2018 MultiCed II | 24.06 | 4.941 | -0,08 |
| OFL | Anima Trag. 2018 Target Ced. | 24.06 | 5.151 | -0,10 |
| OFL | Anima Trag. 2019 Cre. Sost. | 24.06 | 5.520 | 0,33 |
| OFL | Anima Trag. 2019 Cre. Sost. II | 24.06 | 5.521 | 0,36 |
| OFL | Anima Trag. 2019 Flex | 24.06 | 5.217 | -0,08 |
| OFL | Anima Trag. 2019 Flex II | 24.06 | 5.126 | – |
| OFL | Anima Trag. 2019 Globale | 24.06 | 5.084 | 0,04 |
| OFL | Anima Trag. 2019 Globale II | 24.06 | 4.981 | 0,04 |
| OFL | Anima Trag. 2019 MultiAss | 24.06 | 5.161 | 0,39 |
| OFL | Anima Trag. 2019 Plus | 24.06 | 5.307 | -0,02 |
| OFL | Anima Trag. 2019 Plus II | 24.06 | 5.294 | -0,04 |
| OFL | Anima Trag. 2021 Globale | 24.06 | 5.177 | 0,08 |
| OFL | Anima Trag. Ced. America | 24.06 | 5.279 | -0,21 |
| OFL | Anima Trag. Ced. Europa | 24.06 | 4.967 | -0,63 |
| OFL | Anima Trg. Cre. Italia | 24.06 | 4.993 | -0,22 |
| OFL | Anima Trag. Dinamico | 24.06 | 5.137 | 0,12 |
| OFL | Anima Trag. II 2016 | 24.06 | 5.632 | -0,02 |
| OEB | Anima Tricolore AD | 28.06 | 6.451 | 0,66 |
| OBI | Anima Tricolore F | 28.06 | 6.817 | 0,65 |
| FLE | Anima Valore Globale A | 28.06 | 32.248 | 1,00 |
| AIN | Anima Valore Globale B | 28.06 | 31.565 | 1,00 |
| AIN | Anima Valore Globale F | 28.06 | 32.990 | 1,00 |
| BOB | Anima Viscone A | 28.06 | 42.594 | 0,74 |
| OEM | Anima Visconeo AD | 28.06 | 41.985 | 0,74 |
| BOB | Anima Visconeo F | 28.06 | 43.443 | 0,74 |
| BOB | Anima Visconeo Plus A | 28.06 | 4.897 | 0,89 |
| BOB | Anima Visconeo Plus AD | 28.06 | 4.798 | 0,91 |
| BOB | Anima Visconeo Plus F ★ | 28.06 | 4.909 | 0,90 |
| | **Anthilia Capital Part Sgr** | | | |
| | **tel.02-97386101** | | | |
| FLE | Anthilia Yellow | 28.06 | 6.541 | 0,11 |
| | **ARCA SGR** | | | |
| | **tel.02-480971** | | | |
| OFL | Arca 19 Red. Multiv. P | 28.06 | 4.838 | 0,94 |
| OFL | Arca 19 Red. Multiv. R | 28.06 | 4.842 | 0,94 |
| OFL | Arca 19 Red. Multiv. II P | 28.06 | 4.807 | 0,94 |
| OFL | Arca 19 Red. Multiv. III R | 28.06 | 4.811 | 0,94 |
| OFL | Arca 19 Red. Multiv. III P | 28.06 | 4.796 | 0,93 |
| OFL | Arca 19 Red. Multiv. III R | 28.06 | 4.798 | 0,93 |
| OFL | Arca 20 Red. Multiv. IV P | 28.06 | 4.538 | 1,50 |
| OFL | Arca 20 Red. Multiv. IV R | 28.06 | 4.542 | 1,50 |
| OFL | Arca 20 Red. Multiv. V P | 28.06 | 4.617 | 1,65 |
| OFL | Arca 20 Red. Multiv. V R | 28.06 | 4.618 | 1,67 |
| OFL | Arca 20 Red. Multiv. VI P | 28.06 | 4.787 | 1,48 |
| OFL | Arca 20 Red. Multiv. VI R | 28.06 | 4.789 | 1,51 |
| OFL | Arca 20 Red. Multival. VII P | 28.06 | 4.918 | 1,44 |
| OFL | Arca 20 Red. Multival. VII R | 28.06 | 4.919 | 1,44 |
| OFL | Arca 21 Red. Multiv. IX P | 28.06 | 5.000 | – |
| OFL | Arca 21 Red. Multiv. IX R | 28.06 | 5.000 | – |
| OFL | Arca 21 Red. Multiv. VIII P | 28.06 | 4.793 | 1,59 |
| OFL | Arca 21 Red. Multiv. VIII R | 28.06 | 4.793 | 1,59 |
| FLE | Arca 22 Red. Val. Glob. P | 28.06 | 4.929 | 0,88 |
| FLE | Arca 22 Red. Val. Glob. R | 28.06 | 4.930 | 0,88 |
| FLE | Arca 22 Red. Val. Glob. II P | 28.06 | 5.000 | – |
| FLE | Arca 22 Red. Val. Glob. III R | 28.06 | 5.000 | – |
| AAM | Arca Azioni America | 28.06 | 31.211 | 0,81 |
| AEU | Arca Azioni Europa | 28.06 | 12.161 | 2,51 |
| APA | Arca Azioni Far East | 28.06 | 7.067 | 0,67 |
| AIN | Arca Azioni Internaz. | 28.06 | 18.132 | 0,84 |
| AIT | Arca Azioni Italia | 28.06 | 20.449 | 3,11 |
| AEM | Arca Azioni Paesi Emerg. | 28.06 | 9.758 | 1,71 |
| BAZ | Arca BB | 28.06 | 40.259 | 1,31 |
| OEC | Arca Bond Corporate | 28.06 | 9.229 | 0,11 |
| FLE | Arca Bond Flessibile | 28.06 | 4.755 | 0,08 |
| OIG | Arca Bond Globale | 28.06 | 15.497 | 1,16 |
| OPE | Arca Bond P.Em. Val. Loc | 28.06 | 5.709 | 0,62 |
| OPE | Arca Bond Paesi Em. | 28.06 | 17.957 | 0,59 |
| FLE | Arca Ced.18 Ob.Att.III P | 28.06 | 5.220 | 0,10 |
| FLE | Arca Ced.18 Ob.Att.III R | 28.06 | 5.246 | 0,10 |
| FLE | Arca Ced.18 Ob.Att.IV P | 28.06 | 5.096 | 0,22 |
| FLE | Arca Ced.18 Ob.Att.IV R | 28.06 | 5.108 | 0,22 |
| FLE | Arca Ced.18 Ob.Att.Attiva II | 28.06 | 5.312 | 0,09 |
| FLE | Arca Ced.18 Ob.Attiva | 28.06 | 5.210 | 0,08 |
| FLE | Arca Ced.18 Paesi Em. VI P | 28.06 | 4.560 | 0,46 |
| FLE | Arca Ced.18 Paesi Em. VI R | 28.06 | 4.579 | 0,46 |
| FLE | Arca Ced.18 Paesi Em. VI.2 P | 28.06 | 4.837 | 0,33 |
| FLE | Arca Ced.18 Paesi Em. VI.2 R | 28.06 | 4.855 | 0,33 |
| FLE | Arca Ced.18 Paesi Em. VI.3 P | 28.06 | 5.056 | 0,23 |
| FLE | Arca Ced.18 Paesi Em. VI.3 R | 28.06 | 5.075 | 0,28 |
| FLE | Arca Ced.19 Ob.Att. VI P | 28.06 | 4.998 | 0,24 |
| FLE | Arca Ced.19 Ob.Att. VI R | 28.06 | 5.003 | 0,24 |
| FLE | Arca Ced.19 Ob.Att.Attiva | 28.06 | 5.040 | 0,14 |
| FLE | Arca Ced.19 Ob.Att. VI R | 28.06 | 5.046 | 0,24 |
| FLE | Arca Ced.19 Ob.Att. VII P | 28.06 | 5.041 | 0,10 |
| FLE | Arca Ced.19 Ob.Att. VII R | 28.06 | 5.050 | 0,20 |
| FLE | Arca Ced.19 Ob.Att. VIII P | 28.06 | 4.948 | 0,22 |
| FLE | Arca Ced.19 Ob.Att. VIII R | 28.06 | 4.952 | 0,24 |
| FLE | Arca Ced.20 Ob.Att. IX P | 28.06 | 4.900 | 0,61 |
| FLE | Arca Ced.20 Ob.Att. IX R | 28.06 | 4.904 | 0,86 |
| FLE | Arca Ced.20 Ob.Att. X P | 28.06 | 4.951 | 0,92 |
| FLE | Arca Ced.20 Ob.Att. X R | 28.06 | 4.954 | 0,92 |
| FLE | Arca Ced.20 Ob.Att. XI P | 28.06 | 4.863 | 0,94 |
| FLE | Arca Ced.20 Ob.Att. XII P | 28.06 | 4.869 | 1,04 |
| FLE | Arca Ced.20 Ob.Att. XIII P | 28.06 | 4.954 | 1,04 |
| FLE | Arca Ced.20 Ob.Att. XIII R | 28.06 | 4.955 | 1,04 |
| FLE | Arca Ced.21 Plus II P | 28.06 | 5.000 | – |
| FLE | Arca Ced.21 Plus II R | 28.06 | 5.000 | – |
| FLE | Arca Ced.21 Plus P | 28.06 | 4.920 | 0,59 |
| FLE | Arca Ced.21 Plus R | 28.06 | 4.929 | 0,59 |
| FLE | Arca Ced.Bo.2016 Alto Pot.3 | 28.06 | 5.679 | 0,02 |

## FONDI ASSICURATIVI UNIT LINKED

Approfondimenti su www.ilsole24ore.com/fondi24

| | | |
|---|---|---|
| **Alleanza Assicurazioni** | | |
| Alleata Azionaria ❷ | 24.06 | 10,002 |
| Alleata Bilanciata ❷ | 24.06 | 12,035 |
| Fix | 24.06 | 6,569 |
| Garantita Alleanza 06-16 | 24.06 | 11,009 |
| Garantita Alleanza 06-21 | 24.06 | 12,186 |
| Garantita Alleanza 06-26 | 24.06 | 12,033 |
| Garantita Alleanza 06-31 | 24.06 | 11,961 |
| Mix | 24.06 | 7,046 |
| Stock | 24.06 | 5,505 |
| Top | 24.06 | 5,899 |
| **Allianz** | | |
| AIV Global Private 10 | 27.06 | 5,776 |
| AIV Global Private 30 | 27.06 | 5,840 |
| AIV Global Private 50 | 27.06 | 5,545 |
| AIV Rainbow 10 | 27.06 | 5,247 |
| AIV Rainbow 4 | 27.06 | 5,180 |
| AIV Rainbow 7 | 27.06 | 5,256 |
| AZ Azionario | 22.06 | 17,60 |
| AZ Best in Class | 22.06 | 9,102 |
| AZ Best in Class A | 22.06 | 9,346 |
| AZ Flex I01 | 22.06 | 10,698 |
| AZ Obbligazionario | 22.06 | 11,589 |
| AZ Orizzonte 10 | 22.06 | 10,017 |
| AZ Orizzonte 10 cl.A | 22.06 | 10,077 |
| AZ Orizzonte 10 cl.B | 22.06 | 10,149 |
| AZ Orizzonte 10 cl.C | 22.06 | 10,256 |
| AZ Orizzonte 20 | 22.06 | 11,229 |
| AZ Orizzonte 20 cl.A | 22.06 | 11,559 |
| AZ Orizzonte 20 cl.B | 22.06 | 11,631 |
| AZ Orizzonte 20 cl.C | 22.06 | 11,749 |
| AZ Orizzonte Azionario | 22.06 | 12,280 |
| AZ Orizzonte Azionario cl.A | 22.06 | 12,536 |
| AZ Orizzonte Azionario cl.B | 22.06 | 12,549 |
| AZ Orizzonte Azionario cl.C | 22.06 | 12,794 |
| AZ Orizzonte Azionario cl.D | 22.06 | 12,987 |
| AZ Orizzonte Bilanciato | 22.06 | 12,123 |
| AZ Orizzonte Bilanciato cl.A | 22.06 | 12,272 |
| AZ Orizzonte Bilanciato cl.B | 22.06 | 12,226 |
| AZ Orizzonte Bilanciato cl.C | 22.06 | 12,471 |
| AZ Orizzonte Bilanciato cl.D | 22.06 | 12,687 |
| AZ Orizzonte Flessibile | 22.06 | 11,156 |
| AZ Orizzonte Flessibile cl.A | 22.06 | 11,355 |
| AZ Orizzonte Flessibile cl.B | 22.06 | 10,856 |
| AZ Orizzonte Flessibile cl.C | 22.06 | 11,019 |
| AZ Orizzonte Flessibile cl.D | 22.06 | 11,085 |
| AZ Orizzonte Monetario | 22.06 | 9,811 |
| AZ Orizzonte Monetario cl.A | 22.06 | 9,856 |
| AZ Orizzonte Monetario cl.B | 22.06 | 9,888 |
| AZ Orizzonte Monetario cl.C | 22.06 | 10,019 |
| AZ Orizzonte Obblig.B.T. | 22.06 | 9,905 |
| AZ Orizzonte Obblig.B.T. cl.A | 22.06 | 10,113 |
| AZ Rendimento Italia 2018 | 22.06 | 12,487 |
| AZ Rendimento Italia 2020 | 22.06 | 13,793 |
| AZ Rendimento Italia 2030 | 22.06 | 19,066 |
| AZ Selezione Reddito | 22.06 | 9,975 |
| AZ Squadra Vincen.M.Stanley | 22.06 | 12,535 |
| AZ Squadra Vincente AGI | 22.06 | 11,460 |
| AZ Squadra Vincente BlackR. | 22.06 | 11,840 |
| AZ Squadra Vincente Pictet | 22.06 | 11,243 |
| AZ Squadra Vincente Pimco | 22.06 | 10,240 |
| AZ Sviluppo | 22.06 | 11,368 |
| AZ Sviluppo cl.A | 22.06 | 11,897 |
| AZ Sviluppo cl.B | 22.06 | 12,092 |
| AZB Monetario | 22.06 | 9,749 |
| AZB Rendimento Italia 2018 | 22.06 | 12,264 |
| AZB Rendimento Italia 2020 | 22.06 | 13,448 |
| AZB Rendimento Italia 2030 | 22.06 | 18,198 |
| AZS Obbligaz.Protetto | 27.06 | 6,454 |
| Exclusive 25 | 27.06 | 1268,457 |
| Exclusive 50 | 27.06 | 1209,932 |
| Formula Attiva | 22.06 | 5,836 |
| Formula Attiva Cl.A | 22.06 | 10,540 |
| Formula Equilibrata | 22.06 | 5,909 |
| Formula Equilibrata Cl.A | 22.06 | 10,489 |
| Formula Moderata | 22.06 | 5,756 |
| Glob. Assic. GPA 14 | 27.06 | 2,330 |
| Glob. Assic. GPA 15 | 27.06 | 5,560 |
| Glob. Assic. GPA 7 | 27.06 | 4,893 |
| Glob. Assic. GPA 8 | 27.06 | 4,805 |
| Glob. Assic. GPA 9 | 27.06 | 6,472 |
| Glob. Assic. GPA B Glob. | 27.06 | 5,267 |
| Glob. Assic. GPA b10 | 27.06 | 5,921 |
| Glob. Assic. GPA b30 | 27.06 | 5,651 |
| Glob. Assic. GPA b50 | 27.06 | 5,671 |
| Glob. Assic. GPA b70 | 27.06 | 5,462 |
| Glob. Assic. GPA b90 | 27.06 | 4,521 |
| Glob. Assic. GPA Gz | 27.06 | 5,012 |
| Glob. Assic. GPA S Em. | 27.06 | 9,449 |
| Glob. Assic. GPA S Glob. | 27.06 | 5,236 |
| LA BilanciatoPiù | 22.06 | 15,549 |
| LA Capitale Prudente | 22.06 | 14,731 |
| LA GarantitoPiù | 22.06 | 13,660 |
| LA InternazionalePiù | 22.06 | 14,639 |
| LA ProtettoPiù | 22.06 | 16,255 |
| LA Vita Avanzato | 22.06 | 10,367 |
| LA Vita Bilanciato | 22.06 | 12,325 |
| LA Vita Cash | 22.06 | 11,977 |
| LA Vita Convertibile | 22.06 | 8,529 |
| LA Vita Focus | 22.06 | 11,308 |
| LA Vita Integro | 22.06 | 13,531 |
| LA Vita Ponderato | 22.06 | 11,085 |
| LA Vita Prudente | 22.06 | 10,729 |
| LA Vita Scudo | 22.06 | 12,471 |
| Linea Equilibrio | 27.06 | 6,125 |
| Linea Risparmio | 27.06 | 6,355 |
| Linea Sviluppo | 27.06 | 4,731 |
| Ras Obblig.Protetto | 27.06 | 6,288 |
| Ras Oriente | 27.06 | 6,410 |
| RB Vita America | 27.06 | 4,713 |
| RB Vita Bilanciato | 27.06 | 6,172 |
| RB Vita Capital - Unit 30 | 27.06 | 12,487 |
| RB Vita Capital - Unit 60 | 27.06 | 11,749 |
| RB Vita Capital - Unit 90 | 27.06 | 10,267 |
| RB Vita Europa | 27.06 | 6,373 |
| RB Vita Forza 1 | 27.06 | 7,508 |
| RB Vita Forza 2 | 27.06 | 7,529 |
| RB Vita Forza 3 | 27.06 | 6,775 |
| RB Vita Forza 4 | 27.06 | 5,119 |
| RB Vita Forza 5 | 27.06 | 6,588 |
| RB Vita Forza 6 | 27.06 | 5,051 |
| RB Vita Globale | 27.06 | 5,985 |
| RB Vita Obbl. Protetto | 27.06 | 6,377 |
| RB Vita Oriente | 27.06 | 7,315 |
| RB Vita Settoriale | 27.06 | 6,159 |
| **Allianz Global Life Limited** | | |
| Allianz Strategy 15 | 27.06 | 152,970 |
| Allianz Strategy 15-IT | 27.06 | 1031,570 |
| Allianz Strategy 50 | 27.06 | 168,300 |
| Allianz Strategy 50-IT | 27.06 | 1263,900 |
| Liquidity | 27.06 | 9,973 |
| Portfolio 0-20 | 27.06 | 10,005 |
| Portfolio 20-40 | 27.06 | 10,003 |
| Portfolio 30-50 | 27.06 | 9,984 |
| T4L Asia Pacific ex Jap Eq. | 27.06 | 10,000 |
| T4L Asian Equities | 27.06 | 10,000 |
| T4L Commodities | 27.06 | 10,000 |
| T4L Convertibles | 27.06 | 10,000 |
| T4L Em. Market Bonds | 27.06 | 10,168 |
| T4L Em. Market Equities | 27.06 | 9,229 |
| T4L Em. Market Short Term | 27.06 | 10,000 |
| T4L EMU Corporate Bonds | 27.06 | 9,886 |
| T4L EMU Gov. Bonds | 27.06 | 10,000 |
| T4L EUR Cash | 27.06 | 9,603 |
| T4L European Equities | 27.06 | 10,000 |
| T4L European High Yield B. | 27.06 | 10,000 |
| T4L Fixed Inc. Medium Term | 27.06 | 9,989 |
| T4L Fixed Inc. Short Term | 27.06 | 9,724 |
| T4L Global Equities | 27.06 | 9,874 |
| T4L High Yield Bonds | 27.06 | 9,534 |
| T4L Japanese Equities | 27.06 | 10,000 |
| T4L Multistrategy | 27.06 | 9,524 |
| T4L US Equities | 27.06 | 10,000 |
| T4L US High Yield Bonds | 27.06 | 10,000 |
| T4L Volatility | 27.06 | 10,000 |
| **Amissima Vita** | | |
| Gestilink Aran. Dinamica | 27.06 | 5,920 |
| Gestilink Blu Moderata | 27.06 | 7,283 |
| Gestilink Verde Prudente | 27.06 | 8,275 |
| Rosa dei Venti F.Levante | 27.06 | 5,148 |
| Unitpiù Deciso | 27.06 | 5,778 |
| Unitpiù Equilibrato | 27.06 | 5,571 |
| Unitpiù Misurato | 27.06 | 5,181 |
| **Antonveneta Vita** | | |
| Armonico | 22.06 | 13,805 |
| Armonico 2007 | 22.06 | 12,468 |
| Attivo | 22.06 | 14,945 |
| Attivo 2007 | 22.06 | 11,275 |
| Az. Specializzato | 22.06 | 13,894 |
| Azion. Globale | 22.06 | 11,265 |
| Azionario | 22.06 | 17,235 |
| Bilan. Globale | 22.06 | 14,565 |
| Bilanciato Euro | 22.06 | 13,898 |
| Dinamico | 22.06 | 17,727 |
| Equilibrato | 22.06 | 18,734 |
| Euromoneta | 22.06 | 12,138 |
| Monetario | 22.06 | 12,625 |
| Obblig. Euro | 22.06 | 15,339 |
| Obblig. Misto | 22.06 | 14,126 |
| Obbligazionario | 22.06 | 14,899 |
| Protetto | 22.06 | 14,767 |
| Protetto 2007 | 22.06 | 12,290 |
| Sicuro | 22.06 | 15,421 |
| Trend | 22.06 | 17,724 |
| Trend Dinamico | 22.06 | 10,478 |
| Trend Equilibrato | 22.06 | 11,884 |
| Trend Plus | 22.06 | 10,566 |
| Trend Protetto | 22.06 | 11,519 |
| **Arca Vita** | | |
| Aggr. classe Sprint | 21.06 | 4,551 |
| Aggressive | 21.06 | 8,698 |
| AV Total Return | 29.06 | 11,894 |
| Bal. classe Moderate | 21.06 | 6,499 |
| Balanced | 21.06 | 7,833 |
| Capital Tutor | 27.06 | 10,528 |
| Cons. classe Comfort | 21.06 | 6,796 |
| Conservative | 21.06 | 7,194 |
| Dyn. classe Fast | 21.06 | 4,838 |
| Dynamic | 21.06 | 8,016 |
| Flex. classe Active | 21.06 | 6,027 |
| Flexible | 21.06 | 8,593 |
| Gold Fund | 29.06 | 9,721 |
| MultiAzionario | 29.06 | 11,318 |
| MultiMonetario | 29.06 | 11,370 |
| Pension Control | 31.05 | 14,130 |
| Pension Medium | 31.05 | 14,626 |
| Pension Power | 31.05 | 13,308 |
| Percorso 18 Cl. A | 29.06 | 13,592 |
| Percorso 40 Cl. A | 29.06 | 13,783 |
| Percorso 61 Cl. A | 29.06 | 13,348 |
| Percorso 83 Cl. A | 29.06 | 12,368 |
| R.Est. classe D. Property | 21.06 | 11,262 |
| Real Estate | 21.06 | 12,066 |
| SinergiKa Azionario | 29.06 | 14,090 |
| SinergiKa Oro | 29.06 | 7,572 |
| **Arca Vita International** | | |
| Em. Mkt Equities | 28.06 | 16,326 |
| Euro Bonds | 28.06 | 14,878 |
| Europ. Equities | 28.06 | 8,874 |
| Force 25 | 28.06 | 11,922 |
| Force 50 | 28.06 | 10,281 |
| Force 90 | 28.06 | 7,699 |
| Internat. Bonds | 28.06 | 13,913 |
| Japan Equities | 28.06 | 4,626 |
| Money Box | 28.06 | 11,342 |
| UK Equities | 28.06 | 7,558 |
| US Equities | 28.06 | 7,144 |
| **Area Life** | | |
| Balance 2001 | 23.06 | 9,940 |
| Balance 2001 - PIP | 23.06 | 6,350 |
| Best World | 23.06 | 7,620 |
| Best World - PIP | 23.06 | 7,640 |
| Brick & Share | 23.06 | 6,570 |
| Brick & Share - PIP | 23.06 | 9,970 |
| Bull & Bear | 23.06 | 5,050 |
| Bull & Bear - PIP | 23.06 | 6,530 |
| Bull & Bear Equity | 23.06 | 5,050 |
| Dynamic | 22.06 | 3,910 |
| European Defensive | 22.06 | 9,470 |
| Saving Units Note | 24.06 | 10,910 |
| Trend 2001 | 23.06 | 9,840 |
| Value 2001 | 23.06 | 9,800 |
| Value 2001 - PIP | 23.06 | 8,070 |
| World Bond | 23.06 | 5,800 |
| **Aspecta Assurance Intern.** | | |
| Multichance Allegro | 24.06 | 69,240 |
| Multichance Moderato | 24.06 | 73,820 |
| Multichance Vivace | 24.06 | 77,240 |
| **Assicurazioni Generali SpA** | | |
| European Equity FP | 24.06 | 4,845 |
| **Atlanticlux Lebensversicherung S.A.** | | |
| Global Opportunities | 29.06 | 50,000 |
| **Aviva** | | |
| Aviva D Az. Pacifico | 27.06 | 4,870 |
| Aviva D Bond Mix | 27.06 | 6,310 |
| Aviva E Az. Am. Latina | 27.06 | 5,750 |
| Aviva E Az. America | 27.06 | 10,840 |
| Aviva E Az. Europa | 27.06 | 8,640 |
| Aviva E Az. Internaz. | 27.06 | 9,210 |
| Aviva E Az. Pac. e Giapp. | 27.06 | 9,170 |
| Aviva E Az.Em. EU e Med. | 27.06 | 7,830 |
| Aviva E Azionario Cina | 27.06 | 9,850 |
| Aviva E Azionario India | 27.06 | 11,670 |
| Aviva E Inflazione Più | 27.06 | 6,240 |
| Aviva E Obblig. Euro 1-3 | 27.06 | 5,100 |
| Aviva E Obblig. Euro Corp. | 27.06 | 5,940 |
| Aviva E Obblig. Euro Oltre 3 | 27.06 | 6,680 |
| Aviva E Obblig. Misto | 27.06 | 6,270 |
| Aviva E Obblig. US | 27.06 | 6,810 |
| Aviva E Strategia 20 | 27.06 | 5,380 |
| Aviva E Strategia 30 | 27.06 | 5,420 |
| Aviva E Strategia 40 | 27.06 | 5,890 |
| Aviva E Strategia 50 | 27.06 | 6,360 |
| Aviva E Strategia 70 | 27.06 | 6,770 |
| Aviva F Inflazione Stars | 27.06 | 4,560 |
| Aviva Life Active 1 | 27.06 | 5,440 |
| Aviva Life Active 2 | 27.06 | 5,520 |

| | | |
|---|---|---|
| Aviva Life Active 3 | 27.06 | 5,280 |
| Aviva Life Flessibile | 27.06 | 5,010 |
| Aviva Obiettivo Inflaz.3/2018 | 21.06 | 5,250 |
| Aviva Oppurtunità Az. | 27.06 | 7,130 |
| Aviva Pip Azionario | 27.06 | 3,960 |
| Aviva Pip Bilanciato | 27.06 | 5,670 |
| Aviva Pip Flessibile | 27.06 | 5,000 |
| Aviva Pip Obbligazionario | 27.06 | 6,570 |
| Aviva Prev. Equity Pip | 21.06 | 5,910 |
| Aviva UniAttiva 06/2017 | 27.06 | 5,220 |
| Aviva UniAttiva 12/2017 | 27.06 | 5,400 |
| CU A Bilanciato | 27.06 | 6,440 |
| CU A Bilanciato Più | 27.06 | 6,390 |
| CU A Cauto | 27.06 | 5,760 |
| CU A Dinamico | 27.06 | 6,230 |
| CU A Flessibile | 27.06 | 5,110 |
| CU A Mix | 27.06 | 6,360 |
| CU A Monetario | 27.06 | 5,020 |
| CU A Prudente | 27.06 | 6,360 |
| CU A Prudente Più | 27.06 | 6,510 |
| CU A Total | 27.06 | 5,080 |
| CU A1 | 27.06 | 6,32 |
| CU A2 | 27.06 | 5,680 |
| CU A3 | 27.06 | 7,34 |
| CU A4 | 27.06 | 7,80 |
| CU A6 | 27.06 | 8,36 |
| CU Credit Alfa II | 27.06 | 8,590 |
| CU Credit Beta IV | 27.06 | 8,870 |
| CU Credit Delta VIII | 27.06 | 9,220 |
| CU Credit Gamma VI | 27.06 | 9,640 |
| CU Credit Garanzia | 27.06 | 7,160 |
| CU Credit Omega X | 27.06 | 8,570 |
| CU CRT B1 | 27.06 | 6,370 |
| CU CRT B3 | 27.06 | 6,730 |
| CU CRT B4 | 27.06 | 6,670 |
| CU CRT B6 | 27.06 | 6,040 |
| CU CRT D1 | 27.06 | 6,510 |
| CU CRT D10 | 27.06 | 5,810 |
| CU CRT D2 | 27.06 | 5,690 |
| CU CRT D3 | 27.06 | 5,810 |
| CU CRT D4 | 27.06 | 5,730 |
| CU CRT D5 | 27.06 | 5,430 |
| CU CRT D6 | 27.06 | 9,270 |
| CU CRT D7 | 27.06 | 5,490 |
| CU CRT D8 | 27.06 | 6,140 |
| CU CRT D9 | 27.06 | 6,440 |
| CU CRT Euro 10 | 27.06 | 4,890 |
| CU CRT Euro 2 | 27.06 | 6,340 |
| CU CRT Euro 5 | 27.06 | 6,080 |
| CU CRT Euro 6 | 27.06 | 5,500 |
| CU CRT Euro 8 | 27.06 | 4,610 |
| CU CRT Fip 2 | 27.06 | 6,350 |
| CU CRT Fip 5 | 27.06 | 6,760 |
| CU CRT Fip 6 | 27.06 | 6,720 |
| CU CRT Fip 8 | 27.06 | 6,520 |
| CU CRT G2 | 27.06 | 7,230 |
| CU CRT G5 | 27.06 | 6,980 |
| CU CRT G6 | 27.06 | 6,440 |
| CU CRT G8 | 27.06 | 5,370 |
| CU D Az. America | 27.06 | 6,090 |
| CU D Az. Europa | 27.06 | 4,880 |
| CU D Az. Internazionale | 27.06 | 5,170 |
| CU D Obbligaz. Internaz. | 27.06 | 6,110 |
| CU D Prudente | 27.06 | 6,250 |
| CU D Prudente Più | 27.06 | 6,430 |
| CU Diamante | 27.06 | 5,660 |
| CU Equity Growth | 27.06 | 5,770 |
| CU Giada | 27.06 | 6,670 |
| CU Mixed Growth | 27.06 | 5,750 |
| CU Moderate Growth | 27.06 | 5,420 |
| CU New Rubino | 27.06 | 5,920 |
| CU New Smeraldo | 27.06 | 6,080 |
| CU New Zaffiro | 27.06 | 5,710 |
| CU Rubino | 27.06 | 15,250 |
| CU Smeraldo | 27.06 | 18,290 |
| CU Vita Balanced | 27.06 | 6,710 |
| CU Vita Cronos 1 | 27.06 | 7,440 |
| CU Vita Cronos 2 | 27.06 | 6,890 |
| CU Vita Cronos 3 | 27.06 | 6,940 |
| CU Vita EB Dollar Bond | 27.06 | 7,770 |
| CU Vita EB Dutch Equity | 27.06 | 3,910 |
| CU Vita EB Emu Bond | 27.06 | 9,390 |
| CU Vita EB European Eq. | 27.06 | 5,050 |
| CU Vita EB I. T. Fund | 27.06 | 2,370 |
| CU Vita EB Japanese Eq. | 27.06 | 3,510 |
| CU Vita EB NorthAm. Eq. | 27.06 | 5,450 |
| CU Vita Eurofinancial Eq. | 27.06 | 4,660 |
| CU Vita Europe Click | 21.06 | 30,530 |
| CU Vita European Eq. | 27.06 | 7,690 |
| CU Vita Global Bond | 27.06 | 6,270 |
| CU Vita Global Equity | 27.06 | 6,620 |
| CU Vita Japan Click | 21.06 | 28,280 |
| CU Vita Liquidity Fund | 27.06 | 5,380 |
| CU Vita Mosso | 21.06 | 7,040 |
| CU Vita Prestige Equity | 27.06 | 7,100 |
| CU Vita Protected 70 | 27.06 | 5,450 |
| CU Vita Protected 80 | 27.06 | 5,560 |
| CU Vita Protected 90 | 27.06 | 5,670 |
| CU Vita Technology Eq. | 27.06 | 3,240 |
| CU Vita Usa Click | 21.06 | 29,440 |
| CU Zaffiro | 27.06 | 14,710 |
| Equity Growth Plus | 21.06 | 5,340 |
| F. Az. America Stars | 27.06 | 6,500 |
| F. Az. Emergenti Stars | 27.06 | 4,870 |
| F. Az. Europa Stars | 27.06 | 5,500 |
| F. Crescita Stars | 27.06 | 5,250 |
| F. Obbl. Euro BT Stars | 27.06 | 4,990 |
| F. Obbl. Euro Stars | 27.06 | 5,480 |
| F. Obbl. US Stars | 27.06 | 5,970 |
| F. Reddito Stars | 27.06 | 5,310 |
| F. Strategia Stars | 27.06 | 5,180 |
| F.I.I. 102 | 24.06 | 8,530 |
| F.I.I. 109 | 24.06 | 6,610 |
| F.I.I. 110 | 24.06 | 5,940 |
| F.I.I. 111 | 24.06 | 6,290 |
| F.I.I. 115 | 24.06 | 7,980 |
| F.I.I. 116 | 24.06 | 7,990 |
| F.I.I. 117 | 24.06 | 7,970 |
| F.I.I. 138 | 24.06 | 7,660 |
| F.I.I. 148 | 24.06 | 6,860 |
| F.I.I. 161 | 24.06 | 7,790 |
| F.I.I. 162 | 24.06 | 7,340 |
| F.I.I. 163 | 24.06 | 8,990 |
| F.I.I. 164 | 24.06 | 9,410 |
| F.I.I. 173 | 24.06 | 6,470 |
| F.I.I. 195 | 24.06 | 5,360 |
| Mixed Growth Plus | 21.06 | 5,800 |
| Moderate Growth Plus | 21.06 | 5,640 |
| RV CRT Azione | 27.06 | 6,910 |
| RV CRT Bilancia | 27.06 | 7,980 |
| RV CRT Euro Azione | 27.06 | 4,710 |
| RV CRT Euro Bilancia | 27.06 | 6,660 |
| RV CRT Euro Moneta | 27.06 | 8,010 |
| RV CRT Moneta | 27.06 | 7,850 |
| **Aviva Assicurazioni Vita** | | |
| E-Link Evoluz. 2005 | 21.06 | 14,200 |
| E-Link Increm. 2005 | 21.06 | 13,990 |
| E-Link Stabilità 2005 | 21.06 | 12,560 |
| E-Link Sviluppo 2005 | 21.06 | 13,920 |
| **Aviva Life** | | |
| Armonia | 27.06 | 23,820 |
| Av. New BDM Corallo | 27.06 | 5,770 |
| Av. New BDM Stella Marina | 27.06 | 5,660 |
| Av. New BDM Tritone | 27.06 | 5,720 |
| Aviva BNI Balanced Trend | 21.06 | 3,660 |
| Aviva BNI Bond | 21.06 | 4,550 |
| Aviva BNI Flexi Dynamic | 21.06 | 4,890 |
| Aviva BNI Flexi Equity | 21.06 | 3,520 |
| Aviva BNI Flexi Moderate | 21.06 | 4,250 |
| Aviva BNI Trend | 21.06 | 3,040 |
| CU Azimut Accr.Int. | 27.06 | 5,100 |
| CU Azimut Accr.Italia | 27.06 | 5,150 |
| CU Azimut Conserv. | 27.06 | 6,240 |
| CU Azimut Equilibrato | 27.06 | 5,890 |
| CU BDM Conchiglia | 27.06 | 6,120 |
| CU BDM Corallo | 27.06 | 5,510 |
| CU BDM Giove | 27.06 | 6,920 |
| CU BDM Marte | 27.06 | 8,200 |
| CU BDM Mercurio | 27.06 | 7,770 |
| CU BDM Stella Marina | 27.06 | 5,900 |
| CU BDM Tritone | 27.06 | 5,730 |
| CU BDM Urano | 27.06 | 8,270 |
| CU Bond | 27.06 | 11,790 |
| CU BPL Azionario | 27.06 | 4,720 |
| CU BPL Bilanciato | 27.06 | 5,140 |
| CU BPL Futuro Az. | 27.06 | 5,400 |
| CU BPL Futuro Bil. | 27.06 | 5,650 |
| CU BPL Futuro Obbl. | 27.06 | 5,630 |
| CU BPL Gemini | 27.06 | 6,850 |
| CU BPL Lyra | 27.06 | 6,860 |
| CU BPL Obbl. | 27.06 | 5,300 |
| CU BPL Orion | 27.06 | 5,250 |
| CU BPL Pegasus | 27.06 | 6,190 |
| CU BPL Taurus | 27.06 | 6,030 |
| CU Cash | 27.06 | 8,570 |
| CU Equity | 27.06 | 13,420 |
| CU New Gemini | 27.06 | 5,720 |
| CU New Lyra | 27.06 | 5,430 |
| CU New Taurus | 27.06 | 5,530 |
| CU Previd. Cronos 1 | 27.06 | 5,620 |
| CU Previd. Cronos 2 | 27.06 | 5,480 |
| CU Previd. Cronos 3 | 27.06 | 5,290 |
| Ouverture | 27.06 | 17,330 |
| **Aviva Vita** | | |
| Aviva BPU 1 | 27.06 | 5,950 |
| Aviva BPU 10 | 27.06 | 5,570 |
| Aviva BPU 11 | 27.06 | 6,160 |
| Aviva BPU 2 | 27.06 | 6,440 |
| Aviva BPU 3 | 27.06 | 6,440 |
| Aviva BPU 4 | 27.06 | 6,110 |
| Aviva BPU 5 | 27.06 | 6,130 |
| Aviva BPU 6 | 27.06 | 6,070 |
| Aviva BPU 7 | 27.06 | 5,860 |
| Aviva BPU 8 | 27.06 | 6,150 |
| Aviva BPU 9 | 27.06 | 5,990 |
| Aviva Sol. Inv. Glb M.Manager | 27.06 | 9,840 |
| Aviva Str.Gl.M.ManagerUbi Ed. | 27.06 | 5,320 |
| Aviva Strategy UBI Edition | 27.06 | 5,920 |
| Aviva UBI 1 | 27.06 | 6,250 |
| Aviva UBI 2 | 27.06 | 6,210 |
| Aviva UBI 3 | 27.06 | 6,360 |
| Aviva UBI 4 | 27.06 | 6,150 |
| Aviva UBI Aggressivo A | 27.06 | 4,500 |
| Aviva UBI Aggressivo B | 27.06 | 4,540 |
| Aviva UBI Dinamico A | 27.06 | 4,640 |
| Aviva UBI Dinamico B | 27.06 | 4,660 |
| Aviva UBI Moderato A | 27.06 | 4,810 |
| Aviva UBI Moderato B | 27.06 | 4,810 |
| **AXA** | | |
| AXA Azionario Italia | 27.06 | 12,669 |
| AXA Exclusive Azionaria | 27.06 | 12,165 |
| AXA Exclusive Progressive | 27.06 | 12,083 |
| AXA Exclusive Prudente | 27.06 | 10,569 |
| AXA Investimento Assoluto | 27.06 | 11,910 |
| AXA Investimento Europa | 27.06 | 12,062 |
| AXA Investimento Internaz. | 27.06 | 12,961 |
| DM Emerging Equity | 27.06 | 9,491 |
| DM Global Equity | 27.06 | 9,040 |
| DM Global Income | 27.06 | 10,055 |
| DM Global Small Cap | 27.06 | 11,230 |
| Easy Plan Az. High Dividend | 27.06 | 8,968 |
| Easy Plan Obb. Dinamico | 27.06 | 8,233 |
| Gestiplus | 27.06 | 14,214 |
| Linea Dinamica | 27.06 | 10,241 |
| Linea Equilibrata | 27.06 | 10,300 |
| Linea Globale | 27.06 | 9,353 |
| Linea Innovazione | 27.06 | 11,149 |
| Linea Italia | 27.06 | 10,185 |
| Linea Prudenziale | 27.06 | 8,195 |
| Previdenza Assoluto FIP | 27.06 | 11,871 |
| Previdenza Euro Small Cap | 27.06 | 9,874 |
| Previdenza Europa FIP | 27.06 | 11,111 |
| Previdenza Internaz. FIP | 27.06 | 13,588 |
| Previdenza Megatrend | 27.06 | 9,640 |
| **AXA Interlife** | | |
| AXA Excellence Azionaria | 27.06 | 8,630 |
| AXA Excellence Progressive | 27.06 | 8,393 |
| AXA Excellence Prudente | 10.07 | 9,228 |
| AXA Global Ass. b30 | 27.06 | 11,402 |
| AXA Global Ass. b50 | 27.06 | 11,417 |
| AXA Global Ass. b70 | 27.06 | 11,510 |
| Life Absolute Value | 27.06 | 8,295 |
| Life Az. Innovazione | 02.03 | 13,038 |
| Life Az. Internazionale | 27.06 | 7,054 |
| Life Az. Nord America | 27.06 | 10,095 |
| Life Az. Paesi Emerg. | 02.10 | 13,415 |
| Life Azion. Giappone | 27.06 | 7,312 |
| Life Azionario Asia | 27.06 | 11,326 |
| Life Azionario Europa | 27.06 | 9,644 |
| Life Azionario Italia | 27.06 | 10,020 |
| Life Azionario Svizzera | 30.12 | 10,000 |
| Life Monetario Euro | 27.06 | 8,111 |
| Life Multif. Flessibile | 27.06 | 7,072 |
| Life Obbligaz. Europa | 27.06 | 15,614 |
| Life Profilo Dinamico | 27.06 | 9,767 |
| Life Profilo Equilibrato | 27.06 | 10,318 |
| Life Profilo Prudente | 27.06 | 8,522 |
| **AXA Life Europe** | | |
| Accumulator Best Mix | 27.06 | 13,065 |
| Accumulator Best Perform. | 27.06 | 11,880 |
| Accumulator Best Save | 27.06 | 13,545 |
| **AXA MPS Financial** | | |
| Alternative Strategies | 28.06 | 9,081 |
| Alternative Strategies 2.0 | 28.06 | 9,358 |
| AXA MPS Balanced | 28.06 | 12,142 |
| AXA MPS Conservative | 28.06 | 12,656 |
| AXA MPS Dynamic | 28.06 | 11,580 |
| AXA MPS PC 01 Europ.Equity | 22.06 | 9,633 |
| AXA MPS VP 01 Germania | 22.06 | 115,310 |
| AXA MPS VP 02 U.K. | 22.06 | 110,510 |
| AXA MPS VP 03 Svizzera | 22.06 | 117,050 |
| AXA MPS VP 04 Sel. Ger. | 22.06 | 115,210 |
| AXA MPS VP 05 Stati Uniti | 22.06 | 113,200 |
| AXA MPS VP 06 Eurozone C. | 22.06 | 111,870 |
| AXA MPS VP 07 UK CH SE | 22.06 | 116,080 |
| AXA MPS VP 08 Nord America | 22.06 | 109,940 |
| AXA MPS VP 09 Am. Latina | 22.06 | 108,600 |
| AXA MPS VP10 P. Euro Core | 22.06 | 109,060 |

| | | |
|---|---|---|
| AXA MPS VP11 U. Europee | 22.06 | 114,980 |
| AXA MPS VP12 Imp Eurozona | 22.06 | 105,210 |
| AXA MPS VP13 Salute | 22.06 | 113,410 |
| AXA MPS VP14 Opp Europa | 22.06 | 112,120 |
| AXA MPS VP15 Resp. Soc. | 22.06 | 102,730 |
| AXA MPS VP16 Progresso | 22.06 | 103,190 |
| AXA MPS VP17 Ob.Europa | 22.06 | 101,000 |
| AXA MPS VP18 Ba.Comunic. | 22.06 | 101,290 |
| AXA MPS VP19 Targ.Europa | 22.06 | 100,470 |
| AXA MPS VP20 Foc.Globale | 22.06 | 101,650 |
| AXA MPS VP21 Italia Spagna | 22.06 | 100,160 |
| AXA MPS VP22 Mix Europa | 22.06 | 101,090 |
| AXA MPS VP23 Small Caps Eu | 22.06 | 103,020 |
| AXA MPS VP24 Strat. Glob. | 22.06 | 99,900 |
| AXA MPS VP25 Dir. Eur. | 22.06 | 101,418 |
| AXA MPS VP32 Eu Ut. | 22.06 | 99,750 |
| AXA MPS VPB90 Eu Div. | 22.06 | 94,410 |
| AXA MPS VPB90 Eu Oil&Gas | 22.06 | 94,450 |
| AXA MPS VPB90 Eu Tar. | 22.06 | 87,729 |
| AXA MPS VPB90 Eu Tar. 2 | 22.06 | 87,920 |
| AXA MPS VPB90 Eu Utility | 22.06 | 94,650 |
| AXA MPS VPB90 Eu Utility 2 | 22.06 | 94,076 |
| Az. Internazionale | 28.06 | 15,413 |
| Azionario Top Ten | 28.06 | 15,905 |
| Balanced 2.0 | 28.06 | 10,156 |
| Balanced Plus A | 28.06 | 15,284 |
| Balanced Plus B | 28.06 | 14,886 |
| China Equity | 28.06 | 10,171 |
| Commodities B | 28.06 | 8,041 |
| Commodities | 28.06 | 11,017 |
| Defensive 2.0 | 28.06 | 10,209 |
| Defensive A | 28.06 | 14,035 |
| Defensive B | 28.06 | 13,796 |
| DPI - Large Caps 2019 | 22.06 | 119,370 |
| DPI Asia 2018 | 22.06 | 114,140 |
| DPI Emerging Mkts 2018 | 22.06 | 112,360 |
| DPI Health Care 2019 | 22.06 | 132,980 |
| DPI Real Asset 2018 | 22.06 | 112,490 |
| DPI U.S. High Div. 2019 | 22.06 | 123,650 |
| Dynamic 2.0 | 28.06 | 10,036 |
| Dynamic A | 28.06 | 15,942 |
| Dynamic B | 28.06 | 16,280 |
| Em. Mkt Debt | 28.06 | 10,636 |
| Emerging Markets Eq. A | 28.06 | 23,811 |
| Emerging Markets Eq. B | 28.06 | 15,214 |
| Euro Credit | 28.06 | 10,087 |
| Euro Govern.Bonds A | 28.06 | 13,196 |
| Euro Govern.Bonds B | 28.06 | 13,083 |
| European Equity A | 28.06 | 18,998 |
| European Equity B | 28.06 | 18,265 |
| Global Bond | 28.06 | 9,908 |
| Global Real Estate | 28.06 | 23,735 |
| Global Real Estate B | 28.06 | 11,617 |
| Liquidity 2.0 | 28.06 | 9,831 |
| Liquidity A | 28.06 | 9,767 |
| Liquidity B | 28.06 | 9,536 |
| Obbligazionario Top Ten | 28.06 | 14,911 |
| Pacific Equity A | 28.06 | 16,474 |
| Pacific Equity B | 28.06 | 15,688 |
| Secure 2.0 | 28.06 | 10,213 |
| Secure A | 28.06 | 15,518 |
| Secure B | 28.06 | 12,310 |
| Secure Plus | 28.06 | 10,038 |
| Usa Equity A | 28.06 | 10,869 |
| Usa Equity B | 28.06 | 23,879 |
| World Bonds Opportunities | 28.06 | 15,558 |
| **AXA MPS Vita** | | |
| Arianna 2003 | 22.06 | 143,033 |
| Attivo Europa | 22.06 | 14,531 |
| Base 75 | 22.06 | 11,703 |
| Base 8 | 22.06 | 15,463 |
| Base 85 | 22.06 | 119,069 |
| Base Progressiva | 22.06 | 12,626 |
| Conservativo | 22.06 | 15,276 |
| Coupon 8% | 22.06 | 13,546 |
| Dinamico | 22.06 | 9,474 |
| Double Engine Aggressivo | 27.06 | 11,195 |
| Double Engine Aggressivo B | 27.06 | 16,509 |
| Double Engine Difensivo | 27.06 | 12,672 |
| Double Engine Difensivo B | 27.06 | 14,090 |
| Double Engine Equilibrato | 27.06 | 12,392 |
| Double Engine Equilibrato B | 27.06 | 14,954 |
| Equilibrato | 22.06 | 12,681 |
| Flessibile | 22.06 | 9,064 |
| Opera 13 | 22.06 | 13,636 |
| Previdenza Aggressivo | 15.06 | 15,013 |
| Previdenza Equilibrato | 15.06 | 13,884 |
| Progr. Europa | 22.06 | 10,099 |
| Quadrifoglio 7+7 | 22.06 | 15,602 |
| Sereno Europa | 22.06 | 15,419 |
| Suite II | 22.06 | 18,985 |
| Target 48 | 22.06 | 12,561 |
| Trend Globale | 22.06 | 11,912 |
| **AZ LIFE GRUPPO AZIMUT** | | |
| Alcyone | 29.06 | 5,268 |
| Atlante | 29.06 | 5,387 |
| AZ STYLE Blue I | 29.06 | 5,559 |
| AZ STYLE Blue II | 29.06 | 5,684 |
| AZ STYLE Blue III | 29.06 | 5,654 |
| AZ STYLE Green I | 29.06 | 4,849 |
| AZ STYLE Green II | 29.06 | 4,736 |
| AZ STYLE Green III | 29.06 | 4,626 |
| AZ STYLE Red I | 29.06 | 5,540 |
| AZ STYLE Red II | 29.06 | 5,834 |
| AZ STYLE Red III | 29.06 | 5,826 |
| Elettra | 29.06 | 5,358 |
| Maia | 29.06 | 5,759 |
| Merope | 29.06 | 5,185 |
| Navigator Bal. Flex. | 29.06 | 4,880 |
| Navigator Equity Din. | 29.06 | 4,374 |
| Navigator Low Vol. | 29.06 | 4,931 |
| Private Selection | 29.06 | 5,045 |
| Quasar | 29.06 | 4,763 |
| Star B Equity | 29.06 | 5,765 |
| Star Dynam. Balanced | 29.06 | 4,672 |
| Star Dynam. Growth | 29.06 | 4,152 |
| Star Dynamic Conserv. | 29.06 | 4,899 |
| Star F Equity | 29.06 | 6,434 |
| Star J Bond | 29.06 | 5,182 |
| Star Money Market | 29.06 | 5,308 |
| Star P Bond | 29.06 | 5,225 |
| Star T Bond | 29.06 | 5,295 |
| Star T Equity | 29.06 | 5,554 |
| Style Money Market | 29.06 | 5,002 |
| **Baloise Luxembourg** | | |
| BFI Euro Target Vol 5% | 28.06 | 97,530 |
| **BCC Vita** | | |
| Azionario Gl. Flessibile | 23.06 | 4,608 |
| Equity America | 23.06 | 10,120 |
| Equity America PIP | 23.06 | 9,027 |
| Equity Asia | 23.06 | 7,121 |
| Equity Asia PIP | 23.06 | 6,545 |
| Equity Europa | 23.06 | 6,589 |
| Equity Europa PIP | 23.06 | 5,918 |
| Obbligazionario Gl. Flessibile | 23.06 | 4,956 |
| World Global Bond | 23.06 | 6,389 |
| World Global Bond PIP | 23.06 | 6,016 |
| **BIM Vita** | | |
| Bim Vita Allegro | 22.06 | 11,570 |
| Bim Vita Andante | 22.06 | 14,310 |
| Bim Vita Moderato | 22.06 | 13,830 |
| Bim Vita Plus | 22.06 | 10,740 |
| **Cardif Vita** | | |
| Azionario B | 28.06 | 173,749 |
| Bilanciato B | 28.06 | 227,070 |
| Fondo Fortune 33 | 28.06 | 1530,120 |
| Fondo Fortune 36 | 28.06 | 241,939 |
| Fondo Fortune 7 | 28.06 | 227,900 |
| MF 10036200 | 28.06 | 139,227 |
| Obbligazionario B | 28.06 | 251,005 |
| **CATTOLICA Società Cattolica di Assicurazione** | | |
| Carismi Bil. Prudente | 24.06 | 12,304 |
| Carismi Bilanciato | 24.06 | 10,657 |
| Carismi Conservativo | 24.06 | 8,318 |
| Carismi Flessibile | 24.06 | 14,470 |
| Carismi Vivace | 24.06 | 8,285 |
| Cattolica Azionario | 21.06 | 5,645 |
| Cattolica Bilanciato | 21.06 | 5,744 |
| Cattolica Obbligazionario | 21.06 | 5,855 |
| Cp Flex Garantito 2020 | 23.06 | 12,298 |
| Cp Flex Garantito 2025 | 23.06 | 14,855 |
| Cp Flex Garantito 2030 | 23.06 | 14,207 |
| Cp Flex Garantito 2035 | 23.06 | 12,917 |
| Cp Unico Aggressivo | 23.06 | 13,493 |
| Cp Unico Bilanciato | 23.06 | 13,235 |
| Cp Unico Prudente | 23.06 | 13,645 |
| Duomo Unit Moderate | 21.06 | 6,394 |
| Ev Strategia Int.le | 24.06 | 15,406 |
| Formula L In seconda | 24.06 | 13,631 |
| Formula Life Az. | 21.06 | 5,694 |
| Fuoriclasse Balanced | 21.06 | 6,321 |
| Ges. Obbligazionario | 24.06 | 13,650 |
| Gestivita Azionario | 24.06 | 12,258 |
| Gestivita Bilanciato | 24.06 | 14,712 |
| Linea Azionaria Globale | 21.06 | 9,886 |
| Linea Obbligaz. Globale | 21.06 | 12,302 |
| Nuove Rotte | 21.06 | 7,150 |
| Previdenza Azionario | 21.06 | 12,737 |
| Previdenza Bilanciato | 21.06 | 12,370 |
| Progetto Attivo Equity | 21.06 | 5,407 |
| Protezione Valore | 24.06 | 10,000 |
| **Cattolica Life Limited** | | |
| Duet Azionario Europa | 20.06 | 12,364 |
| Duet Monetario | 20.06 | 10,447 |
| ETF Bilanciato & Prudente | 28.06 | 4,700 |
| ETF Conservativo | 28.06 | 4,770 |
| ETF Dinamico | 28.06 | 5,214 |
| ETF Vivace | 28.06 | 5,394 |
| Flex Azionario Europa | 20.06 | 12,534 |
| Flex Monetario | 20.06 | 10,591 |
| Guida Life America | 28.06 | 9,529 |
| Guida Life Brillante | 28.06 | 7,045 |
| Guida Life Commodities | 28.06 | 4,164 |
| Guida Life Dinamico | 28.06 | 6,665 |
| Guida Life Europa | 28.06 | 8,275 |
| Guida Life Flex Active | 28.06 | 5,364 |
| Guida Life Flex Defensive | 28.06 | 4,343 |
| Guida Life Forex | 28.06 | 5,077 |
| Guida Life High Yield | 28.06 | 6,468 |
| Guida Life Pacifico | 28.06 | 7,559 |
| Guida Life Paesi Emergenti | 28.06 | 4,792 |
| Guida Life Prudente | 28.06 | 6,528 |
| Guida Life Tesoreria | 28.06 | 5,254 |
| Guida Life Wealth | 28.06 | 9,375 |
| Life Bilanciato & Prudente | 28.06 | 10,180 |
| Life Conservativo | 28.06 | 10,025 |
| Life Dinamico | 28.06 | 11,611 |
| Life Protezione III/2018 | 28.06 | 9,948 |
| Life Vivace | 28.06 | 13,290 |
| New Life Aggressivo | 28.06 | 4,733 |
| New Life Bilanciato | 28.06 | 6,407 |
| New Life Dinamico | 28.06 | 5,509 |
| New Life Monetario | 28.06 | 7,087 |
| New Life Prudente | 28.06 | 7,171 |
| Priv. Insurance Linea Azzurra | 29.04 | 5,285 |
| Protezione I/2016 | 20.05 | 11,650 |
| Protezione I/2017 | 28.06 | 10,040 |
| Protezione I/2018 | 28.06 | 9,785 |
| Protezione I/2019 | 28.06 | 10,589 |
| Protezione I/2020 | 28.06 | 10,587 |
| Protezione I/2021 | 28.06 | 9,999 |
| Protezione II/2016 | 28.06 | 11,844 |
| Protezione II/2017 | 28.06 | 9,900 |
| Protezione II/2018 | 28.06 | 9,715 |
| Protezione II/2019 | 28.06 | 9,469 |
| Protezione II/2020 | 28.06 | 10,238 |
| Protezione II/2021 | 28.06 | 9,802 |
| Protezione III/2016 | 28.06 | 10,191 |
| Protezione III/2017 | 28.06 | 10,047 |
| Protezione III/2019 | 28.06 | 9,466 |
| Protezione III/2020 | 28.06 | 10,793 |
| Protezione IV/2017 | 28.06 | 9,874 |
| Protezione IV/2018 | 28.06 | 10,528 |
| Protezione IV/2019 | 28.06 | 9,975 |
| Protezione IX/2018 | 28.06 | 10,512 |
| Protezione V/2017 | 28.06 | 10,062 |
| Protezione V/2018 | 28.06 | 10,011 |
| Protezione VI/2017 | 28.06 | 10,642 |
| Protezione VI/2018 | 28.06 | 9,582 |
| Protezione VII/2017 | 28.06 | 10,397 |
| Protezione VII/2018 | 28.06 | 11,138 |
| Protezione VIII/2017 | 28.06 | 11,197 |
| Protezione VIII/2018 | 28.06 | 11,929 |
| Protezione X/2018 | 28.06 | 10,349 |
| **CNP UniCredit Vita** | | |
| Blue E.M. | 28.06 | 13,190 |
| CNP A Bilanciato | 27.06 | 6,451 |
| CNP A Bilanciato Più | 27.06 | 6,381 |
| CNP A Cauto | 27.06 | 5,810 |
| CNP A Dinamico | 27.06 | 6,259 |
| CNP A Flessibile | 27.06 | 5,016 |
| CNP A Monetario | 27.06 | 4,792 |
| CNP A Prudente | 27.06 | 6,378 |
| CNP A Prudente Più | 27.06 | 6,558 |
| CNP Abs Return Stars | 27.06 | 5,036 |
| CNP Accumulo 03/2019 | 27.06 | 5,038 |
| CNP D Az. America | 27.06 | 6,987 |
| CNP D Az. Europa | 27.06 | 4,571 |
| CNP D Az. Internazionale | 27.06 | 5,353 |
| CNP D Az. Pacifico | 27.06 | 5,208 |
| CNP D Bond Mix | 27.06 | 6,266 |
| CNP D Protection 80 | 27.06 | 5,017 |
| CNP D Prudente | 27.06 | 6,336 |

| | | |
|---|---|---|
| CNP D Prudente Più | 27.06 | 6,539 |
| CNP E Az. America Latina | 27.06 | 3,461 |
| CNP E Az. Internazionale | 27.06 | 7,395 |
| CNP E Az.Em.Eu Mediterraneo | 27.06 | 3,846 |
| CNP E Az.Pacifico e Giappone | 27.06 | 6,691 |
| CNP E Azionario America | 27.06 | 9,045 |
| CNP E Azionario Cina | 27.06 | 6,712 |
| CNP E Azionario Europa | 27.06 | 6,755 |
| CNP E Azionario India | 27.06 | 6,887 |
| CNP E Inflazione più | 27.06 | 5,355 |
| CNP E Obblig. Euro 1-3 | 27.06 | 5,025 |
| CNP E Obblig. Euro Corp. | 27.06 | 5,934 |
| CNP E Obblig. Euro Oltre 3 | 27.06 | 6,509 |
| CNP E Obbligazionario Misto | 27.06 | 5,943 |
| CNP E Obbligazionario US | 27.06 | 6,659 |
| CNP E Strategia 20 | 27.06 | 5,094 |
| CNP E Strategia 30 | 27.06 | 5,097 |
| CNP E Strategia 40 | 27.06 | 5,441 |
| CNP E Strategia 50 | 27.06 | 5,643 |
| CNP E Strategia 70 | 27.06 | 5,832 |
| CNP Equity&Credit Stars | 27.06 | 4,928 |
| CNP F Az. America Stars | 27.06 | 6,531 |
| CNP F Az. Emergenti Stars | 27.06 | 4,795 |
| CNP F Az. Europa Stars | 27.06 | 5,554 |
| CNP F Crescita Stars | 27.06 | 5,166 |
| CNP F Inflazione Stars | 27.06 | 4,555 |
| CNP F Obbl. Euro BT Stars | 27.06 | 4,967 |
| CNP F Obbl. Euro Stars | 27.06 | 5,524 |
| CNP F Obbl. US Stars | 27.06 | 5,924 |
| CNP F Reddito Stars | 27.06 | 5,333 |
| CNP F Strategia Stars | 27.06 | 5,175 |
| CNP Life Income 360 | 27.06 | 5,315 |
| CNP Obiettivo Inflaz.03/2018 | 21.06 | 5,217 |
| CNP Opportunità Az. | 27.06 | 7,353 |
| CNP Patrimonio Stars | 27.06 | 4,993 |
| CNP Previdenza Equity | 21.06 | 5,969 |
| CNP Uniattiva (scad.06/2017) | 27.06 | 5,221 |
| CNP Uniattiva- scad 12/2017 | 27.06 | 5,387 |
| Green G.E. | 28.06 | 8,861 |
| L. Dinamica | 27.06 | 6,776 |
| L. Dinamica Plus | 27.06 | 4,891 |
| L. Protetta 01 Gennaio | 27.06 | 5,463 |
| L. Protetta 02 Febbraio | 27.06 | 5,492 |
| L. Protetta 03 Marzo | 27.06 | 5,536 |
| L. Protetta 04 Aprile | 27.06 | 5,521 |
| L. Protetta 05 Maggio | 27.06 | 5,484 |
| L. Protetta 06 Giugno | 27.06 | 5,283 |
| L. Protetta 07 Luglio | 27.06 | 5,344 |
| L. Protetta 08 Agosto | 27.06 | 5,215 |
| L. Protetta 09 Settembre | 27.06 | 5,182 |
| L. Protetta 10 Ottobre | 27.06 | 5,401 |
| L. Protetta 11 Novembre | 27.06 | 5,548 |
| L. Protetta 12 Dicembre | 27.06 | 5,489 |
| Profilo Artemide 15 | 21.06 | 11,612 |
| Profilo Attivo | 28.06 | 6,315 |
| Profilo Bilanciato | 28.06 | 9,331 |
| Prog. Opportunity | 21.06 | 11,300 |
| Progetto Azionario | 28.06 | 13,155 |
| Progetto Medium | 21.06 | 12,455 |
| Progetto Obbligazion. | 28.06 | 13,760 |
| Progetto Smart | 21.06 | 11,822 |
| Progetto Sprint | 21.06 | 10,765 |
| Red I.E. | 28.06 | 10,288 |
| Risparmio Attivo | 28.06 | 5,548 |
| Risparmio Bilanciato | 28.06 | 7,866 |
| Risparmio Obbligaz. | 28.06 | 11,584 |
| Yellow E.B. | 28.06 | 14,495 |
| **Credemvita** | | |
| Crescendo+Base | 27.06 | 12,721 |
| Crescita | 27.06 | 11,855 |
| Global View 2 | 27.06 | 9,973 |
| Global View 3 | 27.06 | 10,481 |
| Global View 4 | 27.06 | 10,824 |
| Global View 5 | 27.06 | 12,185 |
| Global View Convertible Bond | 27.06 | 9,676 |
| Global View Dream Team | 27.06 | 9,919 |
| Global View Europe Equity | 27.06 | 9,359 |
| Global View Flex Emerging | 27.06 | 9,984 |
| Global View Global Bond | 27.06 | 10,407 |
| Global View Global Equity | 27.06 | 9,780 |
| Global View Liquidity | 27.06 | 9,983 |
| Risparmio | 27.06 | 10,306 |
| Sicurezza | 27.06 | 14,339 |
| Soluzione 97 | 27.06 | 10,652 |
| **Crédit Agricole Vita** | | |
| CA Vita Top Selection | 24.06 | 9,840 |
| Do | 22.06 | 10,610 |
| Duemme Flex1 | 24.06 | 10,000 |
| Duemme Flex2 | 24.06 | 10,000 |
| Duemme Flex3 | 24.06 | 10,000 |
| Duemme Flex4 | 24.06 | 10,000 |
| Fa 2006 | 22.06 | 9,080 |
| Fa 2009 | 22.06 | 9,060 |
| Flex EZ | 22.06 | 11,780 |
| Flex FT | 22.06 | 12,700 |
| Flex JP | 22.06 | 12,990 |
| Flex PT | 22.06 | 12,220 |
| Flex SC | 22.06 | 11,830 |
| Global Selection | 24.06 | 9,980 |
| La 2007 | 22.06 | 10,230 |
| Mi 2006 | 22.06 | 9,176 |
| MI 2009 | 22.06 | 11,750 |
| PIP Progetto Previdenza 2025 | 22.06 | 11,450 |
| PIP Progetto Previdenza 2030 | 22.06 | 11,630 |
| PIP Progetto Previdenza 2035 | 22.06 | 11,390 |
| PIP Progetto Previdenza 2040 | 22.06 | 11,390 |
| PIP Progetto Previdenza 2045 | 22.06 | 11,390 |
| Progetto Domani 2015 | 22.06 | 9,410 |
| Protezione 90 Dicembre 2022 | 22.06 | 10,100 |
| Protezione 90 Giugno 2022 | 22.06 | 10,100 |
| Protezione 90 Marzo 2022 | 22.06 | 9,500 |
| Protezione 90 Settembre 2022 | 22.06 | 9,790 |
| Protezione Agosto 2019 | 22.06 | 12,150 |
| Protezione Agosto 2021 | 22.06 | 10,390 |
| Protezione Aprile 2020 | 22.06 | 11,330 |
| Protezione Dicembre 2019 | 22.06 | 11,520 |
| Protezione Maggio 2021 | 22.06 | 10,490 |
| Protezione Ottobre 2021 | 22.06 | 10,370 |
| Protezione Settembre 2020 | 22.06 | 10,660 |
| Re 2006 | 22.06 | 11,060 |
| Re 2007 | 22.06 | 8,800 |
| RE 2009 | 22.06 | 9,060 |
| Si 2007 | 22.06 | 7,990 |
| Sol 2006 | 22.06 | 11,380 |
| Sol 2009 | 22.06 | 12,880 |
| **Creditras Vita** | | |
| 2RV B1 | 27.06 | 6,299 |
| 2RV B3 | 27.06 | 6,736 |
| 2RV B4 | 27.06 | 6,630 |
| 2RV B6 | 27.06 | 6,226 |
| 2RV D1 | 27.06 | 5,911 |
| 2RV D10 | 27.06 | 6,111 |
| 2RV D2 | 27.06 | 5,957 |
| 2RV D3 | 27.06 | 5,542 |
| 2RV D4 | 27.06 | 5,802 |
| 2RV D5 | 27.06 | 6,017 |
| 2RV D6 | 27.06 | — |
| 2RV D7 | 27.06 | 5,555 |
| 2RV D8 | 27.06 | 5,834 |
| 2RV D9 | 27.06 | 5,415 |
| 2RV Dinamica | 27.06 | 5,105 |
| 2RV Eurounit 1 | 27.06 | 5,926 |
| 2RV Eurounit 2 | 27.06 | 6,037 |
| 2RV Eurounit 3 | 27.06 | 5,761 |
| 2RV Eurounit 4 | 27.06 | 4,610 |
| 2RV Eurounit Plan 1 | 27.06 | 6,125 |
| 2RV Eurounit Plan 2 | 27.06 | 5,981 |
| 2RV Eurounit Plan 3 | 27.06 | 5,586 |
| 2RV Eurounit Plan 4 | 27.06 | 4,552 |
| 2RV Fip2 | 27.06 | 6,797 |
| 2RV Fip5 | 27.06 | 6,813 |
| 2RV Fip6 | 27.06 | 6,905 |
| 2RV Fip8 | 27.06 | 6,275 |
| 2RV Invest 1 | 27.06 | 6,193 |
| 2RV Invest 2 | 27.06 | 5,886 |
| 2RV Invest 3 | 27.06 | 5,547 |
| 2RV Invest 4 | 27.06 | 4,599 |
| 2RV Invest 5 | 27.06 | 5,297 |
| 2RV Plan 1 | 27.06 | 3,039 |
| 2RV Plan 2 | 27.06 | 5,176 |
| 2RV Plan 3 | 27.06 | 5,268 |
| 2RV Plan 4 | 27.06 | 3,916 |
| 2RV Serena | 27.06 | 6,107 |
| 2RV Sicura | 27.06 | 6,695 |
| 2RV Tranquilla | 27.06 | 6,405 |
| 2RV VPP Riccardo | 27.06 | 1252,839 |
| 2RV VPP Sequoia | 27.06 | 1180,762 |
| 2RV VPP Vitiano | 27.06 | 1132,903 |
| CGV Futuroro Azione | 27.06 | 6,898 |
| CGV Futuroro Bilancia | 27.06 | 8,031 |
| CGV Futuroro Euro Azione | 27.06 | 5,303 |
| CGV Futuroro Euro Bilancia | 27.06 | 6,393 |
| CGV Futuroro Euro Moneta | 27.06 | 6,514 |
| CGV Futuroro Moneta | 27.06 | 8,243 |
| Creditras A Bilanc. Più | 27.06 | 6,381 |
| Creditras A Bilanciato | 27.06 | 6,427 |
| Creditras A Cash | 27.06 | 4,871 |
| Creditras A Cauto | 27.06 | 5,841 |
| Creditras A Dinamico | 27.06 | 6,240 |
| Creditras A Flessibile | 27.06 | 5,134 |
| Creditras A Mix | 27.06 | 6,326 |
| Creditras A Monetario | 27.06 | 4,734 |
| Creditras A Prudente | 27.06 | 6,370 |
| Creditras A Prudente Più | 27.06 | 6,559 |
| Creditras A Total | 27.06 | 5,236 |
| Creditras A2 | 27.06 | 5,942 |
| Creditras Absolute Return Stars | 27.06 | 5,058 |
| Creditras Accumulo 03/2019 | 27.06 | 5,036 |
| Creditras China Equity | 27.06 | 8,808 |
| Creditras D Az. America | 27.06 | 6,289 |
| Creditras D Az. Europa | 27.06 | 4,991 |
| Creditras D Az. Intern. | 27.06 | 5,457 |
| Creditras D Az. Pacifico | 27.06 | 4,889 |
| Creditras D Bond Mix | 27.06 | 6,328 |
| Creditras D Obbl. Intern. | 27.06 | 6,157 |
| Creditras D Prudente | 27.06 | 6,282 |
| Creditras D Prudente Più | 27.06 | 6,442 |
| Creditras Dynamic Prot. 80 | 27.06 | 4,926 |
| Creditras E Az. America | 27.06 | 11,090 |
| Creditras E Az. CIna | 27.06 | 9,705 |
| Creditras E Az. Em.EU e Med. | 27.06 | 7,565 |
| Creditras E Az. Giappone | 27.06 | 9,316 |
| Creditras E Az. India | 27.06 | 11,408 |
| Creditras E Az.Am.Latina | 27.06 | 5,968 |
| Creditras E Azion. Europa | 27.06 | 8,780 |
| Creditras E Azion. Internaz. | 27.06 | 9,331 |
| Creditras E Inflaz. Più | 27.06 | 6,197 |
| Creditras E Obbl. Euro 1-3 | 27.06 | 5,077 |
| Creditras E Obbl. Euro Corp. | 27.06 | 5,953 |
| Creditras E Obbl. Euro Oltre 3 | 27.06 | 6,659 |
| Creditras E Obbl. Misto | 27.06 | 6,341 |
| Creditras E Obbl. US | 27.06 | 6,768 |
| Creditras E Strategia 20 | 27.06 | 5,412 |
| Creditras E Strategia 30 | 27.06 | 5,472 |
| Creditras E Strategia 40 | 27.06 | 6,004 |
| Creditras E Strategia 50 | 27.06 | 6,351 |
| Creditras E Strategia 70 | 27.06 | 6,787 |
| Creditras Em. Economy Eq. | 27.06 | 4,037 |
| Creditras Em.Europe&Med.Eq | 27.06 | 5,430 |
| Creditras Equity & Credit Stars | 27.06 | 4,920 |
| Creditras Euro B. Enhanced | 27.06 | 6,430 |
| Creditras Euro B. Over 3 | 27.06 | 7,521 |
| Creditras Euro Bond 1-3 | 27.06 | 5,512 |
| Creditras Euro Cash | 27.06 | 4,881 |
| Creditras Europe Equity | 27.06 | 4,561 |
| Creditras Income | 27.06 | 5,555 |
| Creditras Income Clock | 27.06 | 7,456 |
| Creditras India Equity | 27.06 | 10,955 |
| Creditras Intern. Equity | 27.06 | 5,459 |
| Creditras LatinAmerica Eq | 27.06 | 4,819 |
| Creditras Life Active1 | 27.06 | 5,610 |
| Creditras Life Active2 | 27.06 | 5,475 |
| Creditras Life Active3 | 27.06 | 5,528 |
| Creditras Life Az. America | 27.06 | 6,384 |
| Creditras Life Az. Europa | 27.06 | 4,832 |
| Creditras Life Az. Internaz. | 27.06 | 5,345 |
| Creditras Life Az. Pacifico | 27.06 | 4,652 |
| Creditras Life Bond Selec. | 27.06 | 6,209 |
| Creditras Life Dinamico | 27.06 | 5,973 |
| Creditras Life Flessibile | 27.06 | 5,070 |
| Creditras Life Prudente | 27.06 | 6,243 |
| Creditras M1 | 27.06 | 4,541 |
| Creditras M10 | 27.06 | 9,227 |
| Creditras M2 | 27.06 | 6,632 |
| Creditras M3 | 27.06 | 7,092 |
| Creditras M4 | 27.06 | 5,939 |
| Creditras M5 | 27.06 | 7,147 |
| Creditras M6 | 27.06 | 7,467 |
| Creditras M7 | 27.06 | 6,631 |
| Creditras M8 | 27.06 | 9,784 |
| Creditras M9 | 27.06 | 6,663 |
| Creditras North A. Equity | 27.06 | 6,875 |
| Creditras Opportunità Az. | 27.06 | 7,194 |
| Creditras Pacific Equity | 27.06 | 5,130 |
| Creditras Patrimonio Stars | 27.06 | 5,014 |
| Creditras Total Return | 27.06 | 5,117 |
| Creditras Us Bond | 27.06 | 8,298 |
| CRV 2K | 27.06 | 7,266 |
| CRV 4K | 27.06 | 7,119 |
| CRV 5K | 27.06 | 6,640 |
| CRV 6K | 27.06 | 6,035 |
| CRV 8K | 27.06 | 4,815 |
| CRV A1 | 27.06 | 6,298 |
| CRV A3 | 27.06 | 7,319 |
| CRV A4 | 27.06 | 7,833 |
| CRV A6 | 27.06 | 8,439 |
| CRV B1 | 27.06 | 6,613 |
| CRV B3 | 27.06 | 6,724 |
| CRV B4 | 27.06 | 6,611 |
| CRV B6 | 27.06 | 6,052 |
| CRV Balanced | 27.06 | 6,192 |
| CRV Bond | 27.06 | 4,842 |
| CRV D1 | 27.06 | 6,676 |
| CRV D10 | 27.06 | 5,759 |
| CRV D2 | 27.06 | 5,797 |
| CRV D3 | 27.06 | 5,876 |
| CRV D4 | 27.06 | 5,836 |
| CRV D5 | 27.06 | 5,314 |
| CRV D6 | 27.06 | 9,625 |

| | | |
|---|---|---|
| CRV D7 | 27.06 | 5,458 |
| CRV D8 | 27.06 | 6,234 |
| CRV D9 | 27.06 | 6,483 |
| CRV Equilibrio | 27.06 | 7,935 |
| CRV Equity | 27.06 | 4,702 |
| CRV Euro 10 | 27.06 | 5,111 |
| CRV Euro 2 | 27.06 | 6,556 |
| CRV Euro 5 | 27.06 | 6,235 |
| CRV Euro 6 | 27.06 | 5,798 |
| CRV Euro 8 | 27.06 | 4,807 |
| CRV Eurodue | 27.06 | — |
| CRV Eurotre | 27.06 | 4,295 |
| CRV F Az.America Stars | 27.06 | 6,440 |
| CRV F Az.Emergenti Stars | 27.06 | 4,871 |
| CRV F Az.Europa Stars | 27.06 | 5,535 |
| CRV F Crescita Stars | 27.06 | 5,213 |
| CRV F Inflazione Stars | 27.06 | 4,567 |
| CRV F Obbl.Euro BT Stars | 27.06 | 5,005 |
| CRV F Obbl.Euro Stars | 27.06 | 5,493 |
| CRV F Obbl.US Stars | 27.06 | 5,930 |
| CRV F Reddito Stars | 27.06 | 5,319 |
| CRV F Strategia Stars | 27.06 | 5,178 |
| CRV Fip2 | 27.06 | 7,092 |
| CRV Fip5 | 27.06 | 7,089 |
| CRV Fip6 | 27.06 | 7,058 |
| CRV Fip8 | 27.06 | 6,466 |
| CRV Five | 27.06 | 6,368 |
| CRV Four | 27.06 | 7,506 |
| CRV G2 | 27.06 | 5,607 |
| CRV G5 | 27.06 | 6,800 |
| CRV G6 | 27.06 | 6,528 |
| CRV G8 | 27.06 | 5,483 |
| CRV Income 360 | 27.06 | 5,373 |
| CRV Large | 27.06 | 3,501 |
| CRV Medium | 27.06 | 5,908 |
| CRV Ob.Inflazione 03/2018 | 21.06 | 5,247 |
| CRV One | 27.06 | 7,387 |
| CRV Previdenza Equity | 21.06 | 5,857 |
| CRV Sicurezza | 27.06 | 6,722 |
| CRV Small | 27.06 | — |
| CRV Sviluppo | 27.06 | 6,776 |
| CRV Three | 27.06 | 7,842 |
| CRV Two | 27.06 | 7,792 |
| CRV Uniattiva(scad. 06/2017) | 27.06 | 5,214 |
| CRV Uniattiva(scad. 12/2017) | 27.06 | 5,395 |
| Exclusive Beta | 27.06 | 1932,587 |
| Exclusive Cisles | 27.06 | 964,052 |
| Exclusive F40 | 27.06 | 964,372 |
| Exclusive Fusine | 27.06 | 1955,604 |
| Exclusive Futuro | 27.06 | 1229,564 |
| Exclusive Giuliano | 27.06 | 1177,919 |
| Exclusive Granata | 27.06 | 1159,405 |
| Exclusive Michele | 27.06 | 1188,673 |
| Exclusive Risparmio Attivo | 27.06 | 971,744 |
| Exclusive Romano | 27.06 | 1718,190 |
| **Darta Saving Life A.** | | |
| Advam Alarico Re | 27.06 | 7,626 |
| AGI Capital Plus | 27.06 | 9,868 |
| AGI Fund Strat | 27.06 | 9,953 |
| AGI Strategy Plus | 27.06 | 9,452 |
| Agora Dynamic | 27.06 | 9,524 |
| Alkimis Capital | 27.06 | 9,683 |
| Allianz Liquid Alternative | 27.06 | 9,973 |
| AllianzGl Special Capital Plus | 27.06 | 11,288 |
| Ch F Flex Bond | 27.06 | 9,942 |
| Ch F Megatrend | 27.06 | 11,251 |
| Ch OT Equity | 27.06 | 11,616 |
| Ch OT New Talent | 27.06 | 11,189 |
| Ch OT USD | 27.06 | 10,770 |
| Ch Q Gold | 27.06 | 9,219 |
| Ch Q-Selection | 27.06 | 10,650 |
| Ch Q-Stone | 27.06 | 11,480 |
| Ch Tg Ret Bond | 27.06 | 11,339 |
| Chal. Formula Pimco Authy | 27.06 | 10,545 |
| Challenge Formula SRI | 27.06 | 11,241 |
| China CSOP HY Bond | 27.06 | 8,481 |
| Darta Ch Team Invesco | 27.06 | 10,916 |
| Darta Challenge OpenTeam | 27.06 | 11,864 |
| Darta Challenge Tesoreria | 27.06 | 9,854 |
| Darta ChallengeFormula100 | 27.06 | 8,255 |
| Darta ChallengeFormula15 | 27.06 | 11,003 |
| Darta ChallengeFormula30 | 27.06 | 10,756 |
| Darta ChallengeFormula70 | 27.06 | 9,528 |
| Darta ChallengeTeam GAM | 27.06 | 11,695 |
| Darta Obiettivo Crescita | 27.06 | 9,709 |
| Darta PIMCO Inc. Bond | 27.06 | 9,978 |
| Darta PIMCO Inc. Bond Plus | 27.06 | 9,887 |
| Darta PIMCO Inc. Eq. Focus | 27.06 | 9,352 |
| Darta Target Diamond | 27.06 | 6,534 |
| Darta Target Emerald | 27.06 | 5,536 |
| Darta Target Gold | 27.06 | 6,745 |
| Darta Target Platinum | 27.06 | 6,349 |
| Darta Target Silver | 27.06 | 6,335 |
| Darta Target Stone | 27.06 | 6,912 |
| Darta Target Titanium | 27.06 | 5,472 |
| Darta Team Blackrock | 27.06 | 12,780 |
| Darta Team Carmignac | 27.06 | 11,807 |
| Darta Team JPMorgan AM | 27.06 | 12,788 |
| Darta Team Morgan Stanley | 27.06 | 14,938 |
| Darta Team Pictet | 27.06 | 12,909 |
| Darta Team Pimco | 27.06 | 11,905 |
| Darta Team Schroders | 27.06 | 12,385 |
| Darta Team Templeton | 27.06 | 12,172 |
| Darta Total Return100 | 27.06 | 5,308 |
| Darta Total Return50 | 27.06 | 5,374 |
| OT Alpha | 27.06 | 9,913 |
| OT Em Mkts | 27.06 | 9,756 |
| Pimco Credit Navigator | 27.06 | 9,991 |
| Pimco Special Strat. Income | 27.06 | 10,651 |
| Selezione Reddito | 27.06 | 10,051 |
| T Ret Bond US HY | 27.06 | 9,655 |
| Team Allianz Gl. Investors | 27.06 | 12,562 |
| Team Kairos | 27.06 | 11,260 |
| Team M&G | 27.06 | 9,807 |
| Team Pioneer | 27.06 | 10,609 |
| TR Bond EM | 27.06 | 9,977 |
| X Agi Eur Eq.Select | 27.06 | 11,588 |
| X Agi Inc&Gr. | 27.06 | 9,808 |
| X Agi Strat 50 | 27.06 | 11,526 |
| X Bgf Eur Eq.Inc. | 27.06 | 10,588 |
| X Bgf Fix Inc. Gl.Opp. | 27.06 | 9,841 |
| X Bgf Glob.All. | 27.06 | 9,361 |
| X Carm Gl.Eq. | 27.06 | 10,457 |
| X Carm. Flex Bal. | 27.06 | 10,641 |
| X Carm. Stab. | 27.06 | 9,765 |
| X Inv. Eur Corp. Bond | 27.06 | 10,365 |
| X Inv. Ibra | 27.06 | 10,352 |
| X Inv. Paneur HI | 27.06 | 10,335 |
| X Jpm Eur Eq.Plus | 27.06 | 10,047 |
| X Jpm Glob.Inc. | 27.06 | 10,271 |
| X Jpm Inc.Opp. | 27.06 | 9,611 |
| X Kairos It. | 27.06 | 9,811 |
| X Kairos Multi Strat. | 27.06 | 9,308 |
| X Kairos Sel. | 27.06 | 9,254 |
| X MS Dap | 27.06 | 7,937 |
| X MS GBaR | 27.06 | 10,976 |
| X Pict. Eur Sh.T. HY | 27.06 | 10,077 |
| X Pict. Mago | 27.06 | 10,681 |
| X Pict. Megatrend | 27.06 | 9,509 |
| X Pimco Div. Inc. | 27.06 | 10,450 |
| X Pimco Gmaf | 27.06 | 10,065 |
| X Pimco Tot.Ret. | 27.06 | 10,266 |
| X Pioneer Abs Ret. Bond | 27.06 | 9,124 |
| X Pioneer Strat.Inc. | 27.06 | 12,386 |
| X Pioneer Top Eur Pl. | 27.06 | 9,976 |
| X Schr. Eur Divid.Max | 27.06 | 8,750 |
| X Schr. Front.Mkts | 27.06 | 10,018 |
| X Schr. MA Inc. | 27.06 | 9,472 |
| X Templ. Africa | 27.06 | 7,605 |
| X Templ. GF Strat. | 27.06 | 10,646 |
| X Templ. Gl.Tr. | 27.06 | 8,829 |
| X-TEAM MS Glb Brands | 27.06 | 10,431 |
| XT AGI Agricultural | 27.06 | 9,125 |
| XT AGI Big Japan | 27.06 | 10,417 |
| XT AGI Conv | 27.06 | 10,180 |
| XT AGI EM Def | 27.06 | 9,654 |
| XT AGI Intellectual | 27.06 | 9,342 |
| XT AGI Strat 15 | 27.06 | 10,121 |
| XT Algebris Allocation | 27.06 | 9,165 |
| XT Algebris Fin. Cred. | 27.06 | 9,959 |
| XT Algebris Fin. Eq. | 27.06 | 7,993 |
| XT Algebris Fin. Income | 27.06 | 8,393 |
| XT BGF Gl Ma Inc | 27.06 | 9,504 |
| XT BNY EM Debt | 27.06 | 9,609 |
| XT BNY Gl Opp | 27.06 | 9,848 |
| XT BNY SmallCap Eur | 27.06 | 11,238 |
| XT BSF Fix Inc Str | 27.06 | 9,947 |
| XT Carmignac Conserv | 27.06 | 9,959 |
| XT Carmignac Gl Bond | 27.06 | 11,084 |
| XT DNCA Eurose | 27.06 | 9,726 |
| XT DNCA Evolutif | 27.06 | 9,701 |
| XT DNCA Miuri | 27.06 | 10,216 |
| XT Fidelity China Cons | 27.06 | 10,170 |
| XT Fidelity Glb Div | 27.06 | 10,665 |
| XT Fidelity GMAI | 27.06 | 11,630 |
| XT GAM Abs. Return | 27.06 | 9,268 |
| XT GAM EM Opp | 27.06 | 9,252 |
| XT GAM Health Innov | 27.06 | 12,063 |
| XT GAM L/S Equity | 27.06 | 9,661 |
| XT GAM Luxury | 27.06 | 9,451 |
| XT GS Gl. Equity Long Short | 27.06 | 8,647 |
| XT GS Gl. Income Builder | 27.06 | 9,849 |
| XT GS Strat. Inc. Bond | 27.06 | 9,689 |
| XT GS Strategic Macro Bond | 27.06 | 9,842 |
| XT INV America | 27.06 | 11,452 |
| XT INV Fless | 27.06 | 9,968 |
| XT INV PiazzAffari | 27.06 | 9,481 |
| XT Invesco Gl Tgt Ret | 27.06 | 9,974 |
| XT Invesco PanEur Eq Inc | 27.06 | 9,669 |
| XT Janus Bal | 27.06 | 9,437 |
| XT Janus Gl Flex Inc | 27.06 | 9,507 |
| XT Janus Gl Life Sc | 27.06 | 9,918 |
| XT JPM EM Strat Bond | 27.06 | 9,640 |
| XT JPM Gl Bond Opp | 27.06 | 10,099 |
| XT Kairos Bond Plus | 27.06 | 11,001 |
| XT Kairos Key | 27.06 | 10,638 |
| XT M&G Eur Div | 27.06 | 8,924 |
| XT M&G Gl F R HY | 27.06 | 10,140 |
| XT M&G Pr All | 27.06 | 9,854 |
| XT MS Frontier EM Mkts | 27.06 | 9,196 |
| XT MS Gl Fixed Inc Opp | 27.06 | 9,539 |
| XT Pictet Em Loc Debt | 27.06 | 8,160 |
| XT Pictet High Div | 27.06 | 10,428 |
| XT Pimco Cap Sec | 27.06 | 9,712 |
| XT Pimco Div Inc&Build | 27.06 | 8,625 |
| XT Pimco Gl B | 27.06 | 10,334 |
| XT Pimco Income | 27.06 | 10,222 |
| XT Pimco Strat. Income | 27.06 | 9,781 |
| XT Pioneer Eur Eq Inc | 27.06 | 9,445 |
| XT Pioneer Multi Asset Inc | 27.06 | 11,293 |
| XT Schroder Alpha Abs | 27.06 | 10,769 |
| XT Schroder Italian Eq | 27.06 | 9,164 |
| XT Schroder S US L/S | 27.06 | 9,656 |
| XT Templeton Gl Inc | 27.06 | 8,290 |
| XT Templeton Str Inc | 27.06 | 9,378 |
| **Ergo Previdenza** | | |
| Fondo Attivo | 23.06 | 13,685 |
| Fondo Azionario | 23.06 | 13,292 |
| Fondo Azione Più | 18.02 | 10,000 |
| Fondo Bilanciato | 24.06 | 13,641 |
| Fondo Dinamico | 24.06 | 12,610 |
| Fondo Dinamico Cl. A | 24.06 | 11,868 |
| Fondo Prima Base | 24.06 | 14,151 |
| Fondo Seconda Base | 24.06 | 17,763 |
| Fondo Terza Base | 24.06 | 20,742 |
| **Euresa-Life** | | |
| Ifis G.Dynamic Allocation | 24.06 | 110,648 |
| Ifis G.Selective Allocation | 24.06 | 99,966 |
| **Fata Vita di Genertellife** | | |
| Life Dinamico | 22.06 | 4,294 |
| Life Obbligazionario | 22.06 | 3,970 |
| **Generali Italia** | | |
| Az.Globale(Augusta) | 29.06 | 11,371 |
| Az.Globale(Toro,L.Italico) | 29.06 | 14,024 |
| Bilanciato Globale | 29.06 | 14,592 |
| Cash | 24.06 | 6,441 |
| Dynamic | 24.06 | 3,435 |
| Euro Blue Chips | 24.06 | 6,605 |
| European Equity ❷ | 24.06 | 4,565 |
| Fondo Ina Valore Attivo | 27.06 | 4,858 |
| Fondo Valore Azione | 21.06 | 13,182 |
| Fondo Valute Estere | 27.06 | 1,275 |
| Global Bond | 24.06 | 7,899 |
| Global Equity | 24.06 | 6,722 |
| Il Meglio Azionario | 28.06 | 5,418 |
| Il Meglio Bilanciato | 28.06 | 6,366 |
| Il Meglio Obbligaz. | 28.06 | 6,473 |
| INA F. Blunit Forza5 | 21.06 | 11,633 |
| INA F. Blunit Forza6 | 21.06 | 13,302 |
| INA F. Blunit Forza7 | 21.06 | 11,959 |
| Italian Equity | 24.06 | 8,379 |
| Nuovo Fondo Ina | 27.06 | 9,833 |
| Target 2010 - 2025 | 24.06 | 7,572 |
| Target 2011 - 2021 | 24.06 | 6,824 |
| **Genertellife** | | |
| Adria Equilibrio | 23.06 | 6,746 |
| Aptus I | 24.06 | 5,258 |
| Aptus II | 24.06 | 5,078 |
| Aptus III | 24.06 | 4,416 |
| BG 2011-2016 | 23.06 | 10,742 |
| BG 2011-2017 | 23.06 | 11,274 |
| BG 2011-2020 | 23.06 | 12,882 |
| BG 2011-2021 | 23.06 | 13,106 |
| BG 2011-2022 | 23.06 | 13,784 |
| BG 2011-2025 | 23.06 | 14,696 |
| BG 2011-2026 | 23.06 | 14,988 |
| BG 2011-2027 | 23.06 | 15,148 |
| BG 2011-2030 | 23.06 | 15,463 |
| BG 2011-2031 | 23.06 | 15,294 |
| BG 2011-2032 | 23.06 | 15,302 |
| BG A 2018 | 23.06 | 12,752 |
| BG A 2023 | 23.06 | 16,908 |
| BG A 2028 | 23.06 | 17,720 |
| BG A 2033 | 23.06 | 17,687 |
| BG Azionario I | 24.06 | 2,759 |
| BG Azionario II | 24.06 | 3,163 |
| BG Bilanciato I | 24.06 | 4,446 |
| BG Bilanciato II | 24.06 | 5,478 |
| BG Dinamico | 23.06 | 9,276 |

| | | |
|---|---|---|
| Espansione | 24.06 | 3,377 |
| Espansione Duemila | 24.06 | 3,259 |
| GLIFE Income Bond (Acc) | 23.06 | 10,120 |
| GLIFE Income Bond (Dis) | 23.06 | 10,117 |
| GLIFE Income Equity (Acc) | 23.06 | 10,193 |
| GLIFE Income Equity (Dis) | 23.06 | 10,149 |
| GT Bond 2023 | 24.06 | 14,369 |
| GT Bond 2028 | 24.06 | 15,764 |
| GT Bond 2033 | 24.06 | 16,577 |
| GT Bond 2038 | 24.06 | 16,940 |
| LVA Az. Previdenza ❷ | 23.06 | 6,463 |
| LVA Din Previdenza ❷ | 23.06 | 9,777 |
| LVA Din. Azionario | 23.06 | 4,425 |
| LVA In Azione | 23.06 | 4,364 |
| LVA Ob. Obbligazion. | 23.06 | 3,704 |
| Premium Portfolio Model | 23.06 | 10,278 |
| Stg Model Portfolio | 23.06 | 10,986 |
| Sviluppo | 24.06 | 4,591 |
| Sviluppo Duemila | 24.06 | 4,190 |
| Tirreno Unit Equilibrio | 24.06 | 6,861 |
| Tirreno Unit Protezione | 24.06 | 5,603 |
| Tirreno Unit Sviluppo | 24.06 | 6,311 |
| Valore | 24.06 | 6,412 |
| **Groupama Assicurazioni** | | |
| Groupama Bilanciato I | 27.06 | 71,150 |
| Groupama Bilanciato N | 27.06 | 13,660 |
| Groupama Dinamico I | 27.06 | 68,810 |
| Groupama Dinamico N | 27.06 | 11,360 |
| Groupama Prudente I | 27.06 | 77,350 |
| Groupama Prudente N | 27.06 | 19,480 |
| ValorePiù Azionario Cl.A | 21.06 | 13,524 |
| ValorePiù Azionario Cl.B | 21.06 | 14,742 |
| ValorePiù Azionario Prev. | 21.06 | 9,370 |
| ValorePiù Bilanciato Cl.A | 21.06 | 15,372 |
| ValorePiù Bilanciato Cl.B | 21.06 | 13,350 |
| ValorePiù Obbligazionario | 21.06 | 13,695 |
| **ING Life Luxembourg** | | |
| ING ClearFuture Euro Sh.T | 28.06 | 98,210 |
| ING Global Bonds | 28.06 | 169,780 |
| ING Pioneer Corp. Bonds | 28.06 | 139,300 |
| ING Pioneer Eur. Equities | 28.06 | 107,540 |
| ING Pioneer Euro Bonds | 28.06 | 141,660 |
| ING Pioneer Glb Equities | 28.06 | 152,600 |
| ING Pioneer Jap. Equities | 28.06 | 122,790 |
| ING Pioneer US Equities | 28.06 | 207,470 |
| **INTESA SANPAOLO LIFE** | | |
| Alpha Mix7-Classe Deluxe | 22.06 | 9,148 |
| Alpha Mix7-Classe Exclusive | 22.06 | 9,351 |
| Alpha Mix7-Superior | 22.06 | 8,951 |
| Az. America | 22.06 | 1,068 |
| Az. America MM | 22.06 | 1,130 |
| Az. America SPIF | 22.06 | 1,061 |
| Az. Econ. Em. MM | 22.06 | 2,058 |
| Az. Econ. Em. SPIF | 22.06 | 1,712 |
| Az. Euro | 22.06 | 0,937 |
| Az. Europa MM | 22.06 | 1,409 |
| Az. Europa SPIF | 22.06 | 0,953 |
| Az. Flessibile | 22.06 | 9,943 |
| Az. Flessibile 7 anni | 22.06 | 10,057 |
| Az. Giappone | 22.06 | 0,608 |
| Az. Internazionale | 22.06 | 0,921 |
| Az. Italia | 22.06 | 0,881 |
| Az. Italia MM | 22.06 | 0,960 |
| Az. Italia SPIF | 22.06 | 0,725 |
| Az. Pacifico MM | 22.06 | 1,045 |
| Az. Pacifico SPIF | 22.06 | 0,863 |
| Az. Settoriale MM | 22.06 | 1,246 |
| Az. Settoriale SPIF | 22.06 | 1,008 |
| Base Target 04/2022 | 22.06 | 9,297 |
| Base Target 04/2022 val. prot. | 22.06 | 8,013 |
| Base Target High Divid. | 22.06 | 9,537 |
| Base Target High Divid. val. prot. | 22.06 | 8,003 |
| Cap. Attivo Base 2 | 22.06 | 10,250 |
| Cap. Attivo Plus 2 | 22.06 | 10,693 |
| Cap. Attivo Standard 2 | 22.06 | 10,546 |
| Dinamico | 22.06 | 1,423 |
| Dinamico MM | 22.06 | 1,402 |
| Dinamico SPIF | 22.06 | 1,159 |
| EL Base 24 | 22.06 | 14,134 |
| EL Base 24 val.prot. | 22.06 | 12,433 |
| EL Base Più Bonus val.prot. | 22.06 | 10,556 |
| EL Base Più val.prot. | 22.06 | 10,005 |
| EL Base Piu' | 22.06 | 12,258 |
| EL Base Piu' Bonus | 22.06 | 12,066 |
| EL Capitale Attivo Base | 22.06 | 10,670 |
| EL Capitale Attivo Plus | 22.06 | 11,634 |
| EL Capitale Attivo Standard | 22.06 | 11,322 |
| EL Prosp. Az. Italia | 22.06 | 7,867 |
| EL Prosp. Conservativa | 22.06 | 12,263 |
| EL Prosp. Dinamica | 22.06 | 14,010 |
| EL Prosp. Moderata | 22.06 | 13,210 |
| EL Prosp. Ob. High Yield | 22.06 | 18,809 |
| EL Prosp. Obblig. Corpor. | 22.06 | 12,976 |
| EL Prosp. Prot. Val. Prot. | 22.06 | 9,458 |
| EL Prosp. Protetta | 22.06 | 10,035 |
| EL Prosp. Prot.V.Prot.2010 | 22.06 | 9,562 |
| EL Prosp. Protetto 2010 | 22.06 | 10,934 |
| Equilibrato | 22.06 | 1,565 |
| Equilibrato MM | 22.06 | 1,425 |
| Equilibrato SPIF | 22.06 | 1,309 |
| Excludive Base | 22.06 | 10,167 |
| Exclusive Plus | 22.06 | 10,375 |
| Exclusive Protetto | 22.06 | 10,266 |
| Exclusive Protetto val.prot. | 22.06 | 8,274 |
| Exclusive Standard | 22.06 | 10,283 |
| Extra | 22.06 | 0,915 |
| Extra MM | 22.06 | 1,166 |
| Extra SPIF | 22.06 | 1,011 |
| Far East | 22.06 | 1,971 |
| Forziere Dinamico | 22.06 | 0,891 |
| Forziere Equibrato | 22.06 | 0,954 |
| Forziere Prudente | 22.06 | 0,937 |
| Forziere Quota 90 | 22.06 | 1,000 |
| Inv. con Me Att.Forte | 22.06 | 9,999 |
| Inv. con Me iFlex | 22.06 | 9,905 |
| Inv. con Me Obbl.Fless. | 22.06 | 9,932 |
| Invest Dinamico | 22.06 | 1,085 |
| Invest Equilibrato | 22.06 | 1,430 |
| Invest Prudente | 22.06 | 1,420 |
| Invest. Private 0-15 | 22.06 | 11,332 |
| Invest. Private 0-30 | 22.06 | 11,591 |
| Invest. Private 0-40 | 22.06 | 11,710 |
| Invest. Private 20-60 | 22.06 | 12,534 |
| ISPL Power | 22.06 | 1,079 |
| ISPL Power 2 | 22.06 | 1,057 |
| Linea Conservativa | 22.06 | 1,281 |
| Linea Dinamica | 22.06 | 1,205 |
| Linea Equilibrata | 22.06 | 1,367 |
| Linea Moderata | 22.06 | 1,428 |
| Linea Molto Dinamica | 22.06 | 1,107 |
| Liquidita SPIF | 22.06 | 1,201 |
| Monet. | 22.06 | 1,160 |
| Monet. America SPIF | 22.06 | 0,824 |
| Monet. Euro SPIF | 22.06 | 1,150 |
| Multinvest Az. America | 22.06 | 0,971 |
| Multinvest Az. Econ. Em. | 22.06 | 1,476 |
| Multinvest Az. Europa | 22.06 | 1,143 |
| Multinvest Az. Italia | 22.06 | 0,814 |
| Multinvest Az. Pacifico | 22.06 | 0,996 |
| Multinvest Az. Settoriale | 22.06 | 1,038 |
| Multinvest Obb. America | 22.06 | 0,839 |
| Multinvest Obb. Euro | 22.06 | 1,290 |
| Multinvest Obb. Giappone | 22.06 | 0,750 |
| Multinvest Obb. Merc. Em. | 22.06 | 1,443 |
| Obb. America | 22.06 | 1,636 |
| Obb. America MM | 22.06 | 1,202 |
| Obb. America SPIF | 22.06 | 1,187 |
| Obb. Corpor. MM | 22.06 | 1,670 |
| Obb. Corpor. SPIF | 22.06 | 2,082 |
| Obb. Euro | 22.06 | 1,901 |
| Obb. Euro MM | 22.06 | 1,638 |
| Obb. Euro SPIF | 22.06 | 1,771 |
| Obb. Giappone MM | 22.06 | 0,824 |
| Obb. Giappone SPIF | 22.06 | 0,928 |
| Obb. Internazionale | 22.06 | 1,372 |
| Obb. M. Emerg. | 22.06 | 2,596 |
| Obb. Merc. Em. MM | 22.06 | 1,759 |
| Obb. Merc. Em. SPIF | 22.06 | 1,904 |
| Obb. Mercati Emergenti | 22.06 | 10,540 |
| Optima 12 - Classe Deluxe | 22.06 | 10,540 |
| Optima 12 - Classe Exclusive | 22.06 | 10,783 |
| Optima 12 - Superior | 22.06 | 10,306 |
| Optima 5 - Classe Deluxe | 22.06 | 10,582 |
| Optima 5 - Classe Exclusive | 22.06 | 10,786 |
| Optima 5 - Classe Superior | 22.06 | 10,357 |
| Optima 8 - Classe Deluxe | 22.06 | 10,889 |
| Optima 8 - Classe Exclusive | 22.06 | 11,139 |
| Optima 8 - Superior | 22.06 | 10,647 |
| Private Style Equity | 22.06 | 11,582 |
| Private Style Flexible | 22.06 | 10,062 |
| Private Style Income | 22.06 | 10,602 |
| Profilo 15 | 22.06 | 1,405 |
| Profilo 30 | 22.06 | 1,506 |
| Profilo 50 | 22.06 | 1,515 |
| Profilo 70 | 22.06 | 1,476 |
| Profilo 90 | 22.06 | 1,329 |
| Profilo Base | 22.06 | 10,632 |
| Profilo Monetario | 22.06 | 1,150 |
| Profilo Obbligazionario | 22.06 | 1,391 |
| Profilo Plus | 22.06 | 11,461 |
| Profilo Protetto10-01/2017 | 22.06 | 1,016 |
| Profilo Protetto10-09/2016 | 22.06 | 1,031 |
| Profilo Standard | 22.06 | 11,058 |
| Prosp. Az. America | 22.06 | 17,263 |
| Prosp. Az. Europa | 22.06 | 12,332 |
| Prosp. Az. Giappone | 22.06 | 12,515 |
| Prosp. Az. Globale | 22.06 | 13,895 |
| Prosp. Az. Pac.exGiap | 22.06 | 11,436 |
| Prosp. Az. Paesi Emer. | 22.06 | 10,310 |
| Prosp. Monetario Euro | 22.06 | 10,273 |
| Prosp. Obbl. Corp. Cl.A | 22.06 | 10,389 |
| Prosp. Obbl. H.Y. Cl.A | 22.06 | 12,324 |
| Prosp. Obblig. Dollaro | 22.06 | 15,630 |
| Prosp. Obbligaz. Euro | 22.06 | 14,047 |
| Protetto | 22.06 | 1,258 |
| Protezione Dinamica | 22.06 | 10,015 |
| Protezione Dinamica val. prot. | 22.06 | 8,072 |
| Prudente | 22.06 | 1,450 |
| Prudente SPIF | 22.06 | 1,302 |
| Small Caps | 22.06 | 1,652 |
| **INTESA SANPAOLO VITA** | | |
| Accumulazione | 24.06 | 6,513 |
| Anni 40 | 28.06 | 142,558 |
| Anni 50 | 28.06 | 167,178 |
| Anni 60 | 28.06 | 156,143 |
| Anni 70 | 28.06 | 164,665 |
| Anni 80 | 28.06 | 133,031 |
| Azionario | 28.06 | 144,364 |
| Azionario Blue | 28.06 | 73,465 |
| Azionario Flex | 29.06 | 8,912 |
| Azionario Green | 28.06 | 75,053 |
| Azionario Plus | 28.06 | 179,090 |
| Bilanciato | 28.06 | 191,549 |
| Bilanciato Plus | 28.06 | 224,774 |
| Crescita | 24.06 | 7,026 |
| Dinamica | 24.06 | 6,014 |
| Eurounit Azionario | 27.06 | 4,366 |
| Eurounit Dinamico | 27.06 | 6,323 |
| Eurounit Equilibrato | 27.06 | 6,607 |
| Eurounit Prudente | 27.06 | 7,284 |
| Fondo Antonietta | 21.06 | 122,052 |
| Fondo BIA11 | 24.05 | 121,538 |
| Fondo Brunello | 21.06 | 127,110 |
| Fondo Ponti | 21.06 | 118,810 |
| Fondo Tito | 21.06 | 130,891 |
| Fourten Fund | 21.06 | 127,891 |
| GpA Accordo | 22.06 | 774,140 |
| GpA Accordo 2 | 22.06 | 732,200 |
| GpA Acuto | 22.06 | 596,620 |
| GpA Acuto 2 | 22.06 | 500,640 |
| GpA Armonia | 22.06 | 690,440 |
| GpA Armonia 2 | 22.06 | 601,390 |
| GpA Motivo | 22.06 | 761,020 |
| GpA Motivo 2 | 22.06 | 703,310 |
| GpA Private Bond | 23.06 | 830,030 |
| GpA Private Global Guar. | 23.06 | 706,050 |
| GpA Private Global High | 23.06 | 512,840 |
| GpA Private Global Low | 23.06 | 813,340 |
| GpA Private Global Medium | 23.06 | 709,870 |
| Intesa Vita Az Cina | 29.06 | 30,544 |
| Intesa Vita AzAmerGrowth | 29.06 | 17,380 |
| Intesa Vita AzAmerValue | 29.06 | 19,478 |
| Intesa Vita AzEuropa Gr. | 29.06 | 17,418 |
| Intesa Vita AzEuropa Value | 29.06 | 14,483 |
| Intesa Vita Monet Dollaro | 29.06 | 10,746 |
| Intesa Vita Monet Euro | 29.06 | 10,595 |
| Intesa Vita Obblig Euro | 29.06 | 14,898 |
| ISV CapAttivoBase | 23.06 | 10,693 |
| ISV CapAttivoBaseReddito | 23.06 | 9,662 |
| ISV CapAttivoPlus | 23.06 | 11,639 |
| ISV CapAttivoStandard | 23.06 | 11,312 |
| ISV CapAttivoStandardRedd. | 23.06 | 9,938 |
| ISV Prosp. Az. America | 23.06 | 16,805 |
| ISV Prosp. Az. Europa | 23.06 | 12,228 |
| ISV Prosp. Az. Giappone | 23.06 | 11,896 |
| ISV Prosp. Az. Internazionale | 23.06 | 13,389 |
| ISV Prosp. Az. Italia | 23.06 | 7,614 |
| ISV Prosp. Az. Pacif. ex Giapp. | 23.06 | 11,252 |
| ISV Prosp. Az. PaesiEmergenti | 23.06 | 10,161 |
| ISV Prosp. Dinamica | 23.06 | 13,943 |
| ISV Prosp. Mon. Euro | 23.06 | 9,877 |
| ISV Prosp. Obblig. Corporate | 23.06 | 12,980 |
| ISV Prosp. Obblig. Dollaro | 23.06 | 15,234 |
| ISV Prosp. Obblig. Euro | 23.06 | 13,707 |
| ISV Prosp. Protetta val.corr. | 23.06 | 10,067 |
| ISV Prosp. Protetta val.prot. | 23.06 | 9,494 |
| ISV Prosp.Conservat.Reddito | 23.06 | 10,765 |
| ISV Prosp.Conservativa | 23.06 | 12,398 |
| ISV Prosp.Moderata | 23.06 | 13,270 |
| ISV Prosp.ModerataReddito | 23.06 | 11,148 |

| | | |
|---|---|---|
| IV Prosp. Protetta2010 v.corr. | 23.06 | 10,898 |
| IV Prosp. Protetta2010 v.prot. | 23.06 | 9,547 |
| Lungo Termine | 27.06 | 10,733 |
| LV Cap, Att. Base Reddito | 28.06 | 95,466 |
| LV Cap. Att. Base | 28.06 | 106,068 |
| LV Cap. Att. Plus | 28.06 | 113,521 |
| LV Cap. Att. Standard | 28.06 | 111,864 |
| LV Cap. Att. Standard Redd. | 28.06 | 97,627 |
| LV Prosp. Prot.2010 Val.Corr. | 28.06 | 105,914 |
| LV Prosp. Prot.2010 Val.Prot. | 28.06 | 93,186 |
| LV Prosp. Protetta Val.Corr. | 28.06 | 101,125 |
| LV Prosp. Protetta Val.Prot. | 28.06 | 95,928 |
| LV Prospettiva Conservativa | 28.06 | 124,510 |
| LV Prospettiva Dinamica | 28.06 | 145,854 |
| LV Prospettiva Moderata | 28.06 | 136,029 |
| Medio Termine | 27.06 | 11,833 |
| Multiasset Flex 10 | 29.06 | 9,113 |
| Multiasset Flex 5 | 29.06 | 9,959 |
| Multiasset Flex 15 | 29.06 | 8,865 |
| Obbligaz. Blue | 28.06 | 151,008 |
| Obbligaz. Plus | 28.06 | 260,482 |
| Obbligazionario | 28.06 | 234,025 |
| Obbligazionario Flex | 29.06 | 9,401 |
| ProtezAttiva 2010 val. corr. | 23.06 | 10,869 |
| ProtezAttiva 2010 val. prot. | 23.06 | 9,640 |
| ProtezAttiva set05 val.corr | 23.06 | 9,991 |
| ProtezAttiva set05 val.prot | 23.06 | 9,617 |
| ProtezAttiva val.corrente | 23.06 | 12,423 |
| ProtezAttiva val.protetto | 23.06 | 11,744 |
| SPV P.Protetta 2010 val.corr. | 23.06 | 10,945 |
| SPV P.Protetta 2010 val.prot. | 23.06 | 9,576 |
| Synthesis Mix 10 | 27.06 | 10,017 |
| Synthesis Mix 20 | 27.06 | 9,494 |
| Synthesis Mix 30 | 27.06 | 9,337 |
| Synthesis Multiasset 30 | 27.06 | 9,713 |
| Synthesis Multiasset Flex | 27.06 | 9,324 |
| Total Return | 29.06 | 9,059 |
| Unit Linea 1 | 29.06 | 14,849 |
| Unit Linea 2 | 29.06 | 15,024 |
| Unit Linea 3 | 29.06 | 13,907 |
| Unit Linea 4 | 29.06 | 10,008 |
| **Intesa Sanpaolo Vita L.Fideuram** | | |
| EV Strategia 15 ❷ | 27.06 | 11,992 |
| EV Strategia 30 ❷ | 27.06 | 11,597 |
| EV Strategia 40 ❷ | 27.06 | 11,040 |
| EV Strategia 55 ❷ | 27.06 | 10,927 |
| EV Strategia 70 ❷ | 27.06 | 10,340 |
| **Intesa Sanpaolo Vita L.Noricum** | | |
| Azionario Internazionale | 29.06 | 12,280 |
| Bilanciato Euro | 29.06 | 13,767 |
| Conservativo | 29.06 | 14,259 |
| Dinamico | 29.06 | 10,555 |
| Equilibrato | 29.06 | 12,663 |
| Obbligazionario Euro | 29.06 | 14,589 |
| Specializzato | 29.06 | 10,044 |
| Valore Aggiunto | 29.06 | 148,514 |
| **Intesa Sanpaolo Vita L.Sanpaolo** | | |
| Global Equity | 27.06 | 15,897 |
| Global Equity Plus | 27.06 | 13,438 |
| Global Equity Previ ❷ | 27.06 | 12,428 |
| **ITALIANA ASSICURAZIONI** | | |
| Azionaria Indici | 27.06 | 11,822 |
| Conservativa | 27.06 | 11,256 |
| Dinamica Protetta | 27.06 | 16,804 |
| Dinamica Protetta 2 | 27.06 | 16,33 |
| FP Azionaria Indici | 27.06 | 9,980 |
| Investire Emergenti | 28.06 | 12,797 |
| Investire Italia | 28.06 | 7,569 |
| Investire Mondo | 28.06 | 9,022 |
| Italiana Linea Equilibrio ❷ | 28.06 | 10,629 |
| Italiana Linea Futuro ❷ | 28.06 | 8,499 |
| Italiana Linea Prudente ❷ | 28.06 | 16,060 |
| Italiana Unit 80+ | 27.06 | 9,749 |
| L. Bilanciata Aggressiva | 27.06 | 11,576 |
| L. Bilanciata Vivace | 27.06 | 11,494 |
| L. Garantita | 27.06 | 9,671 |
| L. Obbligazionaria | 27.06 | 12,766 |
| L. Stabile | 27.06 | 9,905 |
| L. Trasformazioni | 27.06 | 10,000 |
| **Itas Vita** | | |
| Formula Bilanciata | 21.06 | 9,901 |
| Previ Bilanciato | 21.06 | 13,464 |
| Previ Dinamico | 21.06 | 15,754 |
| **La Mondiale Europartner** | | |
| Adb Dyn.Asset Allocation | 24.06 | 1219,620 |
| Alba Prof. Balanced | 29.06 | 8,001 |
| Alba Prof. Dynamic | 29.06 | 6,605 |
| Alba Prof. Prudent | 29.06 | 10,501 |
| Asfalia Custodia-Crescita | 24.06 | 1019,540 |
| Bgb Flex Alpha | 24.06 | 1019,490 |
| Bgb Multistrategy | 24.06 | 913,380 |
| Bgb My Fund | 24.06 | 1153,800 |
| ELF Absolute Ret. Bond C | 24.06 | 1072,750 |
| Marigian Fund | 17.04 | 730,980 |
| Neul Az. Europa | 29.06 | 4,563 |
| Neul Az. Giappone | 29.06 | 2,703 |
| Neul Az. Globale | 29.06 | 3,287 |
| Neul Az. Tattico-Eur. | 29.06 | 3,432 |
| Neul Az.Nord-America | 29.06 | 3,814 |
| Neul Azionario UK Growth | 29.06 | 4,603 |
| Neul Obblig. Europa | 29.06 | 9,672 |
| Neul Obblig. Globale | 29.06 | 7,130 |
| Neul Prof. Bilanciato | 29.06 | 5,423 |
| Neul Prof. Dinamico | 29.06 | 4,169 |
| Neul Prof. Prudente | 29.06 | 6,139 |
| Ser Uk Equity Growth F. A | 29.06 | 4,706 |
| Ser. American A | 29.06 | 3,692 |
| Ser. Euro Bond | 29.06 | 11,434 |
| Ser. Europe Tactical A | 29.06 | 3,520 |
| Ser. Global Balanced | 29.06 | 9,371 |
| Ser. Global Bond | 29.06 | 11,483 |
| Ser. Global Equity | 29.06 | 8,291 |
| Ser. Japan A | 29.06 | 2,832 |
| Ser. Prof.Conservative | 29.06 | 8,547 |
| Ser.Cash Fund | 29.06 | 5,835 |
| **Lawrence Life** | | |
| Bilanciato | 28.06 | 16,891 |
| Diapason II | 29.04 | 7,885 |
| Dinamico | 28.06 | 15,424 |
| Moderato | 28.06 | 16,247 |
| Obiettivo Performance | 27.06 | 9,890 |
| Smart Brand | 27.06 | 9,650 |
| Smart Brand 2.0 | 27.06 | 9,620 |
| Top Brand 06/14 | 27.06 | 10,570 |
| Val. Aprile 2013 | 27.06 | 11,020 |
| Val. Gennaio 2013 | 27.06 | 11,030 |
| Val. Marzo 2012 | 27.06 | 11,750 |
| Val. Marzo 2016 | 27.06 | 10,160 |
| Val. Rend. 06/2010 | 27.06 | 10,380 |
| Val. Rend. 08/2011 | 27.06 | 10,410 |
| Val. Rend. 08/2012 | 27.06 | 10,720 |
| **Lombard** | | |
| Euro UL Bond A | 29.06 | 5,430 |
| Euro UL Equity A | 29.06 | 5,760 |
| Euro UL PP Bond A | 29.06 | 1,530 |
| Euro UL PP Bond B | 29.06 | 6,700 |
| Euro UL PP Equity A | 29.06 | 1,620 |
| Euro UL PP Equity B | 29.06 | 7,110 |
| Eurolife Perf. Plus ric.A | 15.06 | 1,560 |
| Eurolife Perf. Plus ric.un.B | 15.06 | 6,030 |
| Eurolife Perf. Plus un. A | 15.06 | 4,970 |
| Eurolife Perf. ric.A | 15.06 | 1,357 |
| Eurolife Perf. un.A | 15.06 | 4,327 |
| Eurolife Perf. un.ric.B | 15.06 | 5,250 |
| MultiManager UL A un.A | 24.03 | 9,466 |
| MultiManager UL E un.A | 01.06 | 6,068 |
| Myr Capital Increase | 28.06 | 13,539 |
| **Lombarda Vita** | | |
| Direz. Futuro Prima | 24.06 | 12,648 |
| Direz. Futuro Seconda | 24.06 | 6,544 |
| Direz. Futuro Terza | 24.06 | 8,265 |
| FLP Bond Plus Serie II A | 24.06 | 12,868 |
| FLP Bond Plus Serie II B | 24.06 | 13,248 |
| FLP Dynamic serie II A | 24.06 | 11,691 |
| FLP Dynamic serie II B | 24.06 | 12,231 |
| Linea Alpha Accumulo | 24.06 | 7,602 |
| Linea Lybra Ob.2025 | 24.06 | 11,763 |
| Linea Maxima Ob.2025 | 24.06 | 8,691 |
| LV Aggressivo Cl. A | 24.06 | 9,890 |
| LV Aggressivo Cl. B | 24.06 | 9,067 |
| LV Dinamico Cl. A | 24.06 | 9,559 |
| LV Dinamico Cl. B | 24.06 | 9,678 |
| LV Moderato Cl. A | 24.06 | 10,021 |
| LV Moderato Cl. B | 24.06 | 9,947 |
| LV Strategy Ubi Edition | 24.06 | 11,802 |
| MultiBalanced A | 24.06 | 14,927 |
| MultiBalanced B | 24.06 | 15,558 |
| MultiFlex A | 24.06 | 14,663 |
| MultiFlex B | 24.06 | 15,220 |
| Previnext Balanced | 24.06 | 13,791 |
| Previnext Dynamic | 24.06 | 14,516 |
| S.I. Globale Multimanager | 24.06 | 9,797 |
| Terza 2002 A | 24.06 | 11,445 |
| Terza 2002 B | 24.06 | 12,031 |
| Unit Private 450.103 | 24.06 | 10,773 |
| **Mediolanum International Life** | | |
| Alternative Fund 1 | 27.06 | 5,471 |
| Alternative Fund 2 | 27.06 | 5,769 |
| Alternative Fund 3 | 27.06 | 5,901 |
| Mediolanum Più 2012 Fund | 27.06 | 5,175 |
| Mediolanum Più 2012/1 Fund | 27.06 | 5,124 |
| Mediolanum Più 2015 Fund | 27.06 | 5,095 |
| Mediolanum Più 2016 Fund | 27.06 | 5,301 |
| Mediolanum Più 2016/1 Fund | 27.06 | 5,146 |
| Mediolanum Più 2016/2 Fund | 27.06 | 5,041 |
| Mediolanum Più 2016/3 Fund | 27.06 | 4,957 |
| Mediolanum Più 2016/4 Fund | 27.06 | 5,000 |
| Premium Plan I | 29.06 | 7,240 |
| Premium Plan II | 29.06 | 6,768 |
| Premium Plan III | 29.06 | 6,434 |
| Premium Plan IV | 29.06 | 5,780 |
| Synergy 4Years 2013 Fund | 20.06 | 5,266 |
| Synergy Double 2010 Fund | 20.06 | 5,168 |
| Synergy Double 2010/1 Fund | 20.06 | 5,365 |
| Synergy Double 2010/2 Fund | 20.06 | 5,281 |
| Synergy Double 2010/3 Fund | 20.06 | 5,331 |
| Synergy Lock-In 2012 Fund | 20.06 | 5,402 |
| Synergy Lock-In 2012/1 Fund | 20.06 | 5,635 |
| Synergy Memory 2010 Fund | 20.06 | 5,135 |
| Synergy Memory 2010/1 Fund | 20.06 | 5,136 |
| Synergy Power 2009 Fund | 20.06 | 5,511 |
| Trio Fund 1 | 27.06 | 4,335 |
| Trio Fund 2 | 27.06 | 3,881 |
| Trio Fund 3 | 27.06 | 2,344 |
| **Mediolanum Vita** | | |
| Az. Dinamismo | 28.06 | 4,686 |
| Az. Dinamismo bis | 28.06 | 5,344 |
| Az. Fedeltà (m) | 28.06 | 3,711 |
| Az. Intraprendenza | 28.06 | 4,229 |
| Az. Intraprendenza bis | 28.06 | 5,160 |
| Az. Protezione | 28.06 | 6,198 |
| Balanced | 28.06 | 6,061 |
| Balanced bis | 28.06 | 6,080 |
| Country | 28.06 | 4,756 |
| Country bis | 28.06 | 5,558 |
| Dynamic | 28.06 | 5,624 |
| Dynamic bis | 28.06 | 6,125 |
| E.Bond B.Term. * | 28.06 | 6,993 |
| E.Bond Opport. * | 28.06 | 8,057 |
| E.Bond Sviluppo * | 28.06 | 7,392 |
| E.Equity Opport. * | 28.06 | 5,793 |
| E.Equity Protez. * | 28.06 | 7,125 |
| E.Equity Sviluppo * | 28.06 | 6,343 |
| Moderate | 28.06 | 6,073 |
| Moderate bis | 28.06 | 6,111 |
| Obb. Breve Termine bis | 28.06 | 5,646 |
| Obb. Crescita | 28.06 | 7,797 |
| Obb. Crescita bis | 28.06 | 6,135 |
| Obb. Evoluzione bis | 28.06 | 5,469 |
| Obb. Liquidità | 28.06 | 6,846 |
| Obb. Moderazione | 28.06 | 7,205 |
| Obb. Moderazione bis | 28.06 | 5,963 |
| Obb. Stabilità bis | 28.06 | 5,512 |
| Opportunity | 28.06 | 5,006 |
| Opportunity bis | 28.06 | 5,428 |
| Prudent | 28.06 | 6,325 |
| Prudent bis | 28.06 | 5,571 |
| Sector | 28.06 | 4,743 |
| Sector bis | 28.06 | 5,926 |
| Step Azionario | 28.06 | 6,262 |
| Step Bilanciato | 28.06 | 6,891 |
| Step Obbligazionario | 28.06 | 6,403 |
| **Popolare Vita** | | |
| Bilanciato | 21.06 | 12,025 |
| Bpn Unit Futura | 24.06 | 5,230 |
| Bpn Unit Overland | 24.06 | 7,650 |
| Bpn Unit Technology | 24.06 | 2,900 |
| Creberg Sim Life Brill. | 21.06 | 10,494 |
| Creberg Sim Life Mod. | 21.06 | 10,478 |
| Dinamico | 21.06 | 10,773 |
| Elite Flex 2,5 cl. A | 27.06 | 9,943 |
| Elite Flex 2,5 cl. B | 27.06 | 9,969 |
| Elite Flex 5 cl. A | 27.06 | 9,828 |
| Elite Flex 5 cl. B | 27.06 | 9,849 |
| Elite Flex 8 cl. A | 27.06 | 9,723 |
| Elite Flex 8 cl. B | 27.06 | 9,701 |
| Gl.Unit Bpn Allegro | 27.06 | 5,790 |
| Gl.Unit Bpn Andante | 27.06 | 6,040 |
| Gl.Unit Bpn Brioso | 27.06 | 7,380 |
| Gl.Unit Bpn Vivace | 27.06 | 5,910 |
| Integrazione Dinamico | 21.06 | 11,766 |
| Integrazione Prudente | 21.06 | 11,264 |
| Integrazione Total Return | 21.06 | 9,946 |
| Integrazione Vivace | 21.06 | 12,679 |
| Multicr. Conservativo | 21.06 | 12,500 |
| Multicr. Global Equities | 21.06 | 9,718 |
| Multicrescita Bilanciato | 21.06 | 11,190 |
| Multicrescita Dinamico | 21.06 | 10,412 |
| Pop Vita Bilanciato Global | 22.06 | 11,581 |
| Pop Vita Value | 22.06 | 13,710 |
| Prospettiva Equilibrata | 22.06 | 10,037 |
| Prudente | 21.06 | 11,740 |

| | | |
|---|---|---|
| Risp. Dinamica Plus | 24.06 | 13,103 |
| Risp. Pronta Dinamica | 24.06 | 11,795 |
| Risp. Pronta Prudente | 24.06 | 11,920 |
| Risp. Pronta Vivace | 24.06 | 9,720 |
| Risp. Prudente Plus | 24.06 | 11,566 |
| Risp. Vivace Plus | 24.06 | 14,164 |
| Risposta Monetaria | 24.06 | 10,591 |
| Scegliere Conservativo | 21.06 | 4,773 |
| Scegliere Dinamico | 21.06 | 5,647 |
| Scegliere Prudente | 21.06 | 5,743 |
| Scegliere Vivace | 21.06 | 5,281 |
| Strategia Flessibile | 22.06 | 10,309 |
| Strategia Flessibile 2 | 22.06 | 10,093 |
| Strategia Flessibile 2 S | 22.06 | 10,137 |
| Valore Az.Europa | 22.06 | 11,712 |
| Valore Az.Usa | 22.06 | 18,749 |
| Valore Dinamico | 22.06 | 10,620 |
| Valore Moderato | 22.06 | 10,609 |
| Valore Prudente | 22.06 | 10,209 |
| Velvet - Blue | 28.06 | 11,210 |
| Velvet - Green | 28.06 | 11,310 |
| Velvet - Red | 28.06 | 10,080 |
| **Poste Vita** | | |
| Doppio Passo | 28.06 | 124,690 |
| PV Dinamico | 23.06 | 128,060 |
| PV Equilibrato | 23.06 | 121,630 |
| PV Moderato | 23.06 | 116,030 |
| PV Soluzione Flessibile | 23.06 | 100,720 |
| PV Strategia Diver. | 23.06 | 96,260 |
| PV Trend | 23.06 | 120,830 |
| Radar | 28.06 | 107,080 |
| **REALE MUTUA** | | |
| Bilanciata Aggressiva | 27.06 | 7,954 |
| Bilanciata Attiva | 27.06 | 10,434 |
| Dinamica Protetta | 27.06 | 16,894 |
| Fondo Reale Consolida | 27.06 | 9,774 |
| Impresa Emergente | 27.06 | 12,072 |
| Impresa Italia | 27.06 | 6,951 |
| Impresa Mondo | 27.06 | 9,267 |
| Linea Controllata | 27.06 | 9,534 |
| Linea Crescita Dinamica | 27.06 | 10,996 |
| Linea Dinamica Protetta 2 | 27.06 | 16,53 |
| Linea Equilibrio ❷ | 28.06 | 10,757 |
| Linea Futuro ❷ | 28.06 | 8,466 |
| Linea Garantita | 27.06 | 9,856 |
| Linea Mercato Globale | 27.06 | 12,427 |
| Linea Prudente ❷ | 28.06 | 16,531 |
| Obbligazionaria | 27.06 | 14,139 |
| Reale Conservativo | 28.06 | 11,384 |
| RealMida 2 | 30.03 | 15,500 |
| Trasformazioni | 27.06 | 10,000 |
| **Sara Vita** | | |
| Azionario Megatrend | 22.06 | 9,296 |
| Azionario Mondiale | 22.06 | 10,339 |
| Multistrategy Az.Intern.G.A. | 22.06 | 10,556 |
| Multistrategy Az.Internaz. | 22.06 | 10,358 |
| Multistrategy Obbl.Europeo | 22.06 | 10,340 |
| Multistrategy Obbl.Globale | 22.06 | 10,333 |
| Multistrategy PIP Az. Int. ❷ | 20.06 | 14,606 |
| Multistrategy PIP Obbl. Eur. ❷ | 20.06 | 13,127 |
| Obbligazionario Glob. G.A. | 22.06 | 9,764 |
| Obbligazionario High Yield | 22.06 | 9,080 |
| **SJP International** | | |
| SJPI/Global Eq | 29.06 | 66,605 |
| SJPI/Intl Corp Bond | 29.06 | 1,786 |
| SJPI/Money Mkt Eur | 29.06 | 6,363 |
| SJPI/Money Mkt USD | 29.06 | 13,197 |
| **UnipolSai ASSICURAZIONI** | | |
| Alfa 2000 | 28.06 | 6,510 |
| Aurora Dinamico | 29.06 | 11,178 |
| Aurora Equilibrato | 29.06 | 12,511 |
| Aurora Prudente | 29.06 | 12,831 |
| Beta 2000 | 28.06 | 5,880 |
| Comp.1 Obbl Misto Euro | 29.06 | 13,252 |
| Comp.2 CL.A | 29.06 | 14,006 |
| Comp.2 CL.B | 29.06 | 13,995 |
| Comp.3 CL.A | 29.06 | 12,918 |
| Comp.3 CL.B | 29.06 | 12,816 |
| Comp.3 CL.C | 29.06 | 12,907 |
| CS Private Life 4 | 24.06 | 15,049 |
| Fonsai Azionario Globale | 28.06 | 13,165 |
| FonsaiLink Azionario Cl.A | 28.06 | 5,808 |
| FonsaiLink Bilanciato Cl.A | 28.06 | 6,922 |
| FonsaiLink Monetario | 28.06 | 6,133 |
| FonsaiLink Obbligaz. | 28.06 | 7,299 |
| InvestiConObiettivo | 28.06 | 13,252 |
| Milass Azionario Globale | 28.06 | 13,195 |
| Omega 2000 | 28.06 | 8,360 |
| Previlink Azionario Cl.A | 28.06 | 4,932 |
| Previlink Bilanciato Cl.A | 28.06 | 6,233 |
| Previlink Monetario | 28.06 | 6,159 |
| Previlink Obbligaz. | 28.06 | 6,674 |
| Quota | 28.06 | 22,000 |
| Target Aurora | 29.06 | 10,225 |
| Uninvest ArcoSereno | 29.06 | 148,363 |
| Uninvest Equilibrio | 29.06 | 17,978 |
| Uninvest Flessibile | 29.06 | 9,528 |
| Uninvest Risparmio | 29.06 | 17,275 |
| Unit Balanced | 29.06 | 14,251 |
| Unit Share | 29.06 | 14,392 |
| Winvest Bilanciata | 24.06 | 14,999 |
| Winvest Dinamica | 24.06 | 14,266 |
| Winvest Prudente | 24.06 | 14,694 |
| **UNIQA** | | |
| Asfalia Custodia Accumulo | 24.06 | 6,579 |
| ASSIX Linea Flessibile | 24.06 | 4,958 |
| Finanza&Previdenza Alloc. | 24.06 | 5,131 |
| Finanza&Previdenza Flessibile | 24.06 | 4,919 |
| Finanza&Previdenza Prestigio | 24.06 | 4,646 |
| Finanza&Previdenza Trend | 24.06 | 5,225 |
| Flexible Solution Altamente Din. | 24.06 | 4,662 |
| Flexible Solution Bilanciata | 24.06 | 4,845 |
| Flexible Solution Crescita | 24.06 | 4,939 |
| Flexible Solution Crescita Plus | 24.06 | 4,911 |
| Flexible Solution Dinamica | 24.06 | 4,807 |
| Flexible Solution Equilibrata | 24.06 | 4,946 |
| Flexible Solution Moderata | 24.06 | 4,917 |
| Forza Aggressiva | 24.06 | 5,630 |
| Forza Bilanciata | 24.06 | 6,918 |
| Forza Dinamica | 24.06 | 5,681 |
| Forza Futuro Aggressiva ❷ | 24.06 | 6,045 |
| Forza Prudente | 24.06 | 6,159 |
| Life Arc Linea Blu ❷ | 24.06 | 4,258 |
| Profilo Top Azionaria Glob | 24.06 | 4,802 |
| Profilo Top Mid Volatility | 24.06 | 4,920 |
| **UNIQA Life** | | |
| Doppia Opp.Linea Flessibile | 24.06 | 6,480 |
| Linea Attiva | 24.06 | 6,994 |
| Linea Conservativa | 24.06 | 6,303 |
| Linea Equilibrata | 24.06 | 6,679 |
| Linea Valore Etico | 24.06 | 5,673 |
| VIS à VIS Azioni Europa | 24.06 | 7,529 |
| VIS à VIS Azioni Paesi Emerg. | 24.06 | 5,274 |
| VIS à VIS Azioni Tematiche | 24.06 | 5,343 |
| VIS à VIS Azioni Usa | 24.06 | 9,731 |
| VIS à VIS Flessibile Opport. | 24.06 | 4,461 |
| VIS à VIS Inflat. Linked Bond | 24.06 | 6,068 |
| VIS à VIS Monetaria | 24.06 | 4,931 |
| VIS à VIS Multistrategy | 24.06 | 4,721 |
| VIS à VIS Multistrategy Cons. | 24.06 | 4,789 |
| VIS à VIS Obbl. Convertibili | 24.06 | 5,933 |
| VIS à VIS Obbl. Crediti | 24.06 | 5,930 |
| VIS à VIS Obbl. Gov. Euro | 24.06 | 6,532 |
| VIS à VIS Obbl. Paesi Emerg. | 24.06 | 4,766 |
| VIS à VIS Multistrategy Din. | 24.06 | 4,449 |
| **Vittoria** | | |
| Azionario Europa | 23.06 | 10,790 |
| Azionario Europa A | 23.06 | 10,720 |
| Bacon | 27.06 | 8,540 |
| Eureka | 31.05 | 47,012 |
| Ida | 27.06 | 9,990 |
| Obbligaz. Euro | 23.06 | 14,270 |
| **Zurich Investments Life** | | |
| DV Azionaria | 27.06 | 8,779 |
| DV Bil. Europa | 27.06 | 14,240 |
| DV Bil. Internazionale | 27.06 | 12,980 |
| DV New Economy | 27.06 | 3,682 |
| DV Obbligazionaria | 27.06 | 15,281 |
| Eurovip (s) | 24.06 | 9,185 |
| Worldwide Blend | 24.06 | 15,948 |
| Worldwide Bond | 24.06 | 13,284 |
| Worldwide Equity | 24.06 | 13,379 |
| ZLAP Azione Globale | 28.06 | 6,472 |
| ZLAP Bilanciato Euro | 28.06 | 5,993 |
| ZLAP Controllo | 28.06 | 6,746 |
| ZLAP Crescita | 28.06 | 9,059 |
| ZLAP Equilibrio | 28.06 | 10,547 |
| ZLAP Evoluzione | 28.06 | 6,356 |
| ZLAP Obiettivo Mix | 28.06 | 4,449 |
| ZLAP Pension Azione Globale | 28.06 | 6,725 |
| ZLAP Pension Bilanciato Euro | 28.06 | 5,716 |
| ZLAP Pension Obiettivo Mix | 28.06 | 4,820 |
| ZLAP Protezione | 28.06 | 9,897 |
| ZLAP Prudenza | 28.06 | 7,452 |
| ZLAP Sicurezza | 28.06 | 6,336 |
| ZLAP Sviluppo | 28.06 | 5,366 |
| **Zurich Life Assurance plc** | | |
| 5 Star 5 Americas | 28.06 | 1,707 |
| 5 Star 5 Asia Pacific | 28.06 | 0,965 |
| 5 Star 5 Europe | 28.06 | 1,188 |
| Active Fixed Income | 28.06 | 6,977 |
| Akkumula | 27.06 | 1,645 |
| Amundi Obl. Intern.I EUR | 24.06 | 600,490 |
| Anima Star Hi Pot it | 24.06 | 4,960 |
| Australasia Property | 28.06 | 1,197 |
| Balanced | 28.06 | 16,264 |
| Bantelon Opportunities L | 27.06 | 171,480 |
| Bestinver International | 24.06 | 587,732 |
| Carmignac Inv. Latitude | 24.06 | 243,960 |
| Cash | 28.06 | 1,081 |
| Comgest GrowthEm.MktsEur | 24.06 | 26,390 |
| Comgest GrowthEuropeAcc | 24.06 | 19,470 |
| Deutsche Inv Multi Opp | 27.06 | 103,080 |
| Dividend Growth | 28.06 | 1,508 |
| DJE-Divid.&Substanz I | 27.06 | 362,210 |
| DWS Akkumula | 27.06 | 856,920 |
| DWS Con DJE Alpha Rent Glbl | 27.06 | 114,410 |
| DWS Euro Reserve | 27.06 | 134,610 |
| DWS Rentenfonds 10y | 27.06 | 205,850 |
| DWS Rentenfonds 15y | 27.06 | 249,030 |
| DWS Rentenfonds 3y | 27.06 | 115,160 |
| DWS Rentenfonds 5y | 27.06 | 150,140 |
| DWS Rentenfonds 7y | 27.06 | 166,120 |
| DWS Top Dividende | 27.06 | 118,350 |
| DWS Vors Rentenf XL Durat | 27.06 | 183,930 |
| Dynamic | 28.06 | 19,186 |
| ES/BGI Eur.ex-UK Index | 28.06 | 1,046 |
| ES/BGI Japan Index | 28.06 | 1,291 |
| ES/BGI UK Index | 28.06 | 1,095 |
| ES/Lyxor Div.MultiStrat. | 17.06 | 0,989 |
| ES/Lyxor Glob. Arbitrage | 17.06 | 0,989 |
| ES/TI American Select | 28.06 | 1,139 |
| ES/TI European Select | 28.06 | 1,967 |
| ES/TI Global Select | 28.06 | 1,477 |
| European(Ex UK) Property | 28.06 | 1,518 |
| Eurozone Equity | 28.06 | 3,213 |
| FMM-Fonds | 27.06 | 423,380 |
| Global Allocation | 27.06 | 1,224 |
| Global Bond | 27.06 | 1,585 |
| Global Commodities | 28.06 | 0,416 |
| GS NA Shal Rev&En Inf Por | 27.06 | 7,560 |
| India Equity | 28.06 | 1,125 |
| International Equity | 28.06 | 6,377 |
| Investissement | 24.06 | 1,481 |
| Irish Equity | 28.06 | 1,190 |
| LM Brandywine Glbl Fix Inc | 24.06 | 123,340 |
| LM ClearBr US Aggr. Growth | 24.06 | 199,100 |
| Long Bond | 28.06 | 2,409 |
| Neptune Europ.Opp.B Eur | 27.06 | 1,386 |
| Neptune US Opp.B Eur | 27.06 | 2,069 |
| Oddo Optimal Income | 24.06 | 103,170 |
| Parvest Divers Dynamic | 24.06 | 136,590 |
| Patrimonie | 24.06 | 1,320 |
| Performance | 28.06 | 15,889 |
| Pictet - Em Lcl Currency Dbt | 27.06 | 149,130 |
| Pictet GLB Megatrend Sel I | 27.06 | 193,370 |
| PIMCO GIS Total Ret Bond | 24.06 | 18,090 |
| R Club | 24.06 | 128,100 |
| R Euro Crédit | 24.06 | 418,300 |
| RMB High Yield Bond Fund | 27.06 | 102,820 |
| SEB East. Eur.ex Russia C | 24.06 | 2,558 |
| Seb Eu Equity Small Cap | | — |
| SEB Russia C | 24.06 | 7,686 |
| Top Tech 100 | 28.06 | 2,069 |
| UBS (L) MedTerm Bond QAcc | 24.06 | 130,280 |
| UBS (L) USA Growth (hdg)Q | 24.06 | 198,880 |
| Z Balanced Fundamental | 28.06 | 1,179 |
| Z Balanced Patrimoine | 28.06 | 1,184 |
| Z Equity American Select | 28.06 | 2,215 |
| Z Equity Emergents | 28.06 | 1,364 |
| Z Equity Emerging Markets | 28.06 | 1,324 |
| Z Equity Europe | 28.06 | 1,948 |
| Z Equity Global Selection | 28.06 | 1,340 |
| Z Equity Investissement | 28.06 | 1,311 |
| Z Equity Nord America | 28.06 | 2,128 |
| Z Equity Paneuropean | 28.06 | 1,890 |
| Z Equity Substanz | 28.06 | 1,501 |
| Z Equity Top 50 Asia | 28.06 | 1,274 |
| Z Global Bond | 28.06 | 1,473 |
| Z Gulliver | 28.06 | 0,911 |
| Z International Bond | 28.06 | 1,540 |
| Z Liquidity | 28.06 | 0,960 |
| Zurich Vorsorge Premium I | 27.06 | 151,260 |
| Zurich Vorsorge Premium II | 27.06 | 144,170 |

## FONDI ASSICURATIVI INDEX LINKED

| Prodotti | Data | Valore | Rating | |
|---|---|---|---|---|
| **Aviva** | | | | |
| UniDifesa Inflaz. 10/2017 | 27.06 | 101,840 | (1) | – |
| UniDifesa Inflaz. II 10/2017 | 27.06 | 102,500 | (1) | – |
| UniDifesa Inflaz. III 10/2017 | 27.06 | 103,660 | (1) | – |
| **AXA MPS Financial** | | | | |
| Linea Forte 70 | 15.06 | 151,979 | Caa3 | MOO |
| Linea Forte 70A | 15.06 | 151,979 | Caa3 | MOO |
| Linea Forte 70B | 15.06 | 151,979 | Caa3 | MOO |
| Linea Forte 70C | 15.06 | 151,979 | Caa3 | MOO |
| Linea Forte 70D | 15.06 | 151,979 | Caa3 | MOO |
| Linea Forte 70E | 15.06 | 151,979 | Caa3 | MOO |
| TB Growth 100 SwissPer2018 | 21.06 | 122,912 | (1) | – |
| TB Growth 101 KoreaJap2018 | 21.06 | 119,109 | (1) | – |
| TB Growth 102 ScandPer2018 | 21.06 | 129,547 | (1) | – |
| TB Growth 6 | 15.06 | 93,120 | Caa3 | MOO |
| TB Growth 7 | 15.06 | 92,290 | Caa3 | MOO |
| TB Growth 90 Europe 2016 | 21.06 | 99,997 | (1) | – |
| TB Growth 91 Eurozone 2016 | 21.06 | 102,001 | (1) | – |
| TB Growth 92 Gl.&China2016 | 21.06 | 104,899 | (1) | – |
| TB Growth 93 Euroz.2 2016 | 21.06 | 101,952 | (1) | – |
| TB Growth 94 GlbMkt2017 | 21.06 | 115,261 | (1) | – |
| TB Growth 95 EurDIdx2017 | 21.06 | 101,859 | (1) | – |
| TB Growth 96 DblPerf2017 | 21.06 | 99,891 | (1) | – |
| TB Growth 97 DblCEur2017 | 21.06 | 100,187 | (1) | – |
| TB Growth 98 Australia 2017 | 21.06 | 102,441 | (1) | – |
| TB Growth 99 P.America2018 | 21.06 | 104,773 | (1) | – |
| **AXA MPS Vita** | | | | |
| Linea Forte 70 02/02 | 15.06 | 151,979 | Caa3 | MOO |
| Linea Forte 70 04/02 | 15.06 | 151,979 | Caa3 | MOO |
| Linea Forte 70 06/02 | 15.06 | 151,979 | Caa3 | MOO |
| Linea Forte 70 08/02 | 15.06 | 151,979 | Caa3 | MOO |
| Linea Forte 70 10/02 | 15.06 | 151,979 | Caa3 | MOO |
| **BCC Vita** | | | | |
| Idea 10/2011 | 24.06 | 102,033 | (1) | – |
| Idea 12/2011 | 24.06 | 107,065 | (1) | – |
| **CBA Vita** | | | | |
| CBA Evoluzione Ago. 2017 II | 22.06 | 106,997 | (1) | – |
| CBA Evoluzione Agosto 2017 | 22.06 | 112,320 | (1) | – |
| CBA Evoluzione Agosto 2018 | 22.06 | 107,607 | (1) | – |
| **Crédit Agricole Vita** | | | | |
| Az. Più Gar. (em.64) 1.8.17 | 27.06 | 99,410 | (1) | – |
| Az. Più Gar. (em.59) 1.8.16 | 27.06 | 101,910 | (1) | – |
| Az. Più Gar. (em.60) 1.8.16 | 27.06 | 99,940 | (1) | – |
| Az. Più Gar. (em.61) 1.8.16 | 27.06 | 99,940 | (1) | – |
| Az. Più Gar. (em.62) 1.8.16 | 27.06 | 99,940 | (1) | – |
| Az. Più Gar. (em.65) 1.2.17 | 27.06 | 99,730 | (1) | – |
| Az. Più Gar. (em.66) 1.2.18 | 27.06 | 98,980 | (1) | – |
| Az. Più Gar. (em.67) 1.2.18 | 27.06 | 98,980 | (1) | – |
| Az. PiùCap.Gar.(em.56)1.8.16 | 27.06 | 105,720 | (1) | – |
| **Creditras Vita** | | | | |
| UniDifesa Inflaz. 10/2017 | 27.06 | 101,840 | (1) | – |
| UniDifesa Inflaz. II 10/2017 | 27.06 | 102,500 | n.d. | – |
| **Fata Vita di Genertellife** | | | | |
| EuroValore Attivo con Fata | | –♠ | n.r. | – |
| **Groupama Assicurazioni** | | | | |
| CapitalPiù - Aprile 2011 | 21.06 | 103,890 | BBB- | FIT |
| CapitalPiù - Aprile 2012 | 21.06 | 101,740 | BBB- | FIT |
| CapitalPiù - Dicembre 2011 | 21.06 | 103,730 | BBB- | FIT |
| Capitalpiù - Dicembre 2012 | 21.06 | 98,890 | BBB- | FIT |
| CapitalPiù - Luglio 2010 | 21.06 | 105,510 | BBB- | FIT |
| CapitalPiù - Luglio 2011 | 21.06 | 111,900 | BBB- | FIT |
| **INTESA SANPAOLO LIFE** | | | | |
| EurizonLife Euro Sost. 2008/2 | 22.06 | 137,100 | A+ | S&P |
| EurizonLife InflazPiú 2008/03 | 29.06 | 100,050 | A+ | S&P |
| **INTESA SANPAOLO VITA** | | | | |
| Inflazione Più 2008/3 | 17.06 | 100,000 | A3 | MOO |
| Sostenibile 2008/1 | 06.05 | 137,160 | A2 | MOO |
| Sostenibile 2008/2 | 17.06 | 145,210 | A2 | MOO |
| SPV Eurosost. 2008/1 | 04.05 | 137,160 | A2 | MOO |
| SPV Eurosost. 2008/2 | 22.06 | 137,160 | A2 | MOO |
| SPV Inflazione Più 3 | 22.06 | 99,040 | Baa1 | MOO |
| **Lombarda Vita** | | | | |
| LV Eurostoxx 50 4+4 | 24.06 | 99,166 | (1) | – |
| LV Eurostoxx 50 4+4 II | 24.06 | 99,335 | (1) | – |
| LV Eurostoxx 50 4+4 III | 24.06 | 103,819 | (1) | – |
| LV Inflation | 24.06 | 101,904 | (1) | – |
| **Poste Vita** | | | | |
| 6avanti | 22.06 | 107,630 | (1) | – |
| 6sereno | 22.06 | 114,980 | (1) | – |
| 6speciale | 22.06 | 111,850 | (1) | – |
| Alba | 22.06 | 100,070 | (1) | – |
| Arco | 22.06 | 116,180 | (1) | – |
| Nuovi Mercati 12/06 | 22.06 | 115,970 | AA- | FIT |
| Primula | 22.06 | 111,420 | (1) | – |
| Prisma | 22.06 | 114,310 | (1) | – |
| Quarzo | 22.06 | 100,810 | (1) | – |
| Terra | 22.06 | 99,510 | (1) | – |
| Titanium | 22.06 | 106,090 | (1) | – |
| Top5 | 22.06 | 110,890 | (1) | – |
| Top5 Edizione II | 22.06 | 113,470 | (1) | – |
| Trio 05/07 | 22.06 | 120,440 | BBB+ | FIT |
| **UnipolSai ASSICURAZIONI** | | | | |
| Investi4,20 | 29.06 | 107,306 | (1) | – |
| Investi4,35 | 29.06 | 107,855 | (1) | – |
| UGF Valore | 29.06 | 105,948 | (1) | – |
| **UNIQA** | | | | |
| Planet Idx Alhena | 24.06 | 100,046 | (1) | – |
| Planet Idx Altair | 24.06 | 120,022 | (1) | – |
| Planet Idx Deneb | 24.06 | 107,736 | (1) | – |
| Planet Idx Electra | 24.06 | 99,428 | (1) | – |
| Planet Idx Vega | 24.06 | 106,722 | (1) | – |

**Amissima Vita**
La quota esatta del fondo Unitpiù Equilibrato riferita al 27.06 era 5,771€

## FONDI CHIUSI

| Società/Fondo | Tipo | Nav | Prezzo 29.06 | Scambi 29.06 |
|---|---|---|---|---|
| **Amundi RE Italia** | | | | |
| Amundi RE Europa | Imm-Q | 2242,030 | 990,00 | 11 |
| Amundi RE Italia | Imm-Q | 2058,470 | 900,00 | 14 |
| **BNP Paribas REIM** | | | | |
| Bnl Portfolio Immobil. | Imm-Q | 794,441 | 525,00 | 20 |
| Estense Grande Distrib. | Imm-Q | 884,770 | 629,00 | 1 |
| Immobiliare Dinamico | Imm-Q | 190,165 | – | – |
| **Bpm Real Estate** | | | | |
| Investietico - Aedes | Imm-Q | 2174,171 | 1670,00 | 88 |
| **Castello SGR** | | | | |
| Valore Immob.Globale | Imm-Q | 2126,050 | 1220,00 | – |
| **Credem** | | | | |
| Credem Vent. Capital# | Mob-N | 47629,536 | – | – |
| **IDea FIMIT SGR** | | | | |
| Atlantic 1 | Imm-Q | 477,651 | 247,70 | 311 |
| Atlantic 2 - Berenice | Imm-Q | 185,026 | 96,85 | 48 |
| Fondo Alpha Immobil | Imm-Q | 3489,112 | 1095,00 | 120 |
| Fondo Beta Immobiliare | Imm-Q | 237,313 | 116,20 | 40 |
| Fondo Delta Immobil. | Imm-Q | 92,456 | 52,15 | 671 |
| **Investire SGR Spa** | | | | |
| Immobilium 2001 | Imm-Q | 3738,857 | 1812,00 | – |
| Invest Real Security | Imm-Q | 1555,580 | 835,00 | 14 |
| Obelisco | Imm-Q | 1378,271 | 497,00 | 10 |
| Securfondo | Imm-Q | 1863,601 | 1005,00 | – |
| **Mediolanum Real Estate** | | | | |
| Quote di Classe A | Imm-Q | 5734,000 | 3,60 | 22438 |
| Quote di Classe B | Imm-Q | 4008,000 | 2,71 | 30464 |
| **Pioneer Investments** | | | | |
| Pioneer Progetto Italia* | Mob-Q | 50195,186 | – | – |
| **Polis Fondi** | | | | |
| Polis | Imm-Q | 1609,310 | 1082,00 | 339 |
| **Prelios** | | | | |
| Tecla Fondo Uffici | Imm-Q | 253,974 | 130,70 | 123 |
| **Torre SGR Spa** | | | | |
| Unicredito Immob. Uno | Imm-Q | 1953,504 | 1183,00 | 40 |
| **Vegagest Immobiliare** | | | | |
| Europa Imm. n. 1 | Imm-Q | 1562,051 | 1147,00 | 30 |

## LEGENDA

**Le Società di Gestione dei Fondi sono tutte costituite in forma di SGRpA. CATEGORIE ASSOGESTIONI: AZIONARI: AIT** Italia; **AAE** Area Euro; **AEU** Europa; **AAM** America; **APA** Pacifico; **AEM** Paesi Emergenti; **APS** Paese; **AIN** Internazionali; **AEN** Energia e Materie prime; **AID** Industria; **ABC** Beni di Consumo; **ASA** Salute; **AFI** Finanza; **AIF** Informatica; **ATE** Servizi di Telecomunicazione; **APU** Servizi di Pubblica Utilità; **ASE** Altri Settori; **AAS** Altre Specializzazioni. **BILANCIATI: BAZ** Azionari; **BBI** Bilanciati; **BOB** Obbligazionari. **FLESSIBILI: FLE** Flessibili. **OBBLIGAZIONARI: Obbligazionari: OBI** Italia; **OEB** Euro Governativi Breve Termine; **OEM** Euro Governativi Medio Lungo Termine; **OEC** Euro Corporate Investment Grade; **OEH** Euro High Yield; **ODB** Dollaro Governativi Breve Termine; **ODM** Dollaro Governativi Medio Lungo Termine; **ODC** Dollaro Corporate Investment Grade; **ODH** Dollaro High Yield; **OIG** Internazionali Governativi; **OIC** Internazionali Corporate Investment Grade; **OIH** Internazionali High Yield; **OAY** Yen; **OPE** Paesi Emergenti; **OAS** Altre Specializzazioni; **OMI** Misti; **OFL** Flessibili. **MONETARI: MAE** Area Euro; **MAD** Area Dollaro; **MAY** Area Yen; **MAV** Altre Valute. **FONDI HEDGE: TA. Qualifiche:** ❶ Indicizzato; ❸ Etico; ❷ Capitale Protetto; ❹ Capitale Garantito.

**FONDI ITALIANI: *** Il prezzo nella colonna Euro è espresso nella valuta indicata nella descrizione del fondo. **(1)** Ogni Sabato, su PLUS, nella tabella FONDI COMUNI A CONFRONTO, verrà presentata la performance della quota degli ultimi 12 mesi, al netto delle tasse e delle commissioni di gestione, calcolata su quote espresse in €. (#) Fondo dei fondi. (★) Fondo riservato. (■) Fondo garantito a formula. **(L)** Fondo liquidità dinamico. **(ex / x)** Quota fondo ex cedola.

**FONDI CHIUSI:** Tutti i fondi hanno valore patrimoniale al 31.12.2015. * Valore patrimoniale al 31.05.2016. # Già effettuato rimborso parziale per Euro 14.084,21, il 19 febbraio 2015. **Prezzo:** viene indicato il **Prezzo di Riferimento** rilevato per il fondo nel Mercato Telematico di Borsa Italiana. **Scambi:** sono riportati gli scambi giornalieri. **Imm:** Immobiliari. **Mob:** Mobiliari. **Q:** Quotati. **N:** Non Quotati.

**FONDI PENSIONE: Var. delle quote:** (g) giornaliera; (s) settimanale; (q) quindicinale; (m) mensile. **Data:** data dell'ultima var. della quota. ★ con garanzia del capitale; ♦ con garanzia di rendimento. Su richiesta della Commissione Vigilanza (Covip) si precisa che il valore unitario della quota è soggetto a var. in relaz. all'andamento dei mercati. Pertanto il risultato compl. della gest. va valutato in un orizzonte temporale di suff. ampiezza.

**INDICI E CERTIFICATI:** (2) Var. % rispetto all'ultimo valore dell'anno prec. (3) Var. % rispetto al giorno precedente.

**TARIFFE:** Fondi Comuni e Sicav di diritto Italiano € **2050** + Iva a riga. Fondi Lussemburghesi storici € **2050** + Iva a riga. A cura di Radiocor Sole-24Ore. La tariffa dei Fondi Pensione e dei Fondi Speculativi di Diritto Italiano è di € **1180** + Iva a riga. La tariffa dei fondi chiusi è di € **1180** + Iva a riga. La tariffa degli Indici e Certificati è di € **2050** + Iva a riga. Assogestioni associati (tariffa speciale) € **720** + Iva a riga. Per informazioni **+39 0230223661.** Le Società di Gestione dei Fondi sono tutte costituite in forma di SGRpA.

***FONDI ASSICURATIVI - Index Linked:** Viene indicato il rating aggiornato dall'emittente o di chi fornisce la garanzia. In caso di rating attribuito da più agenzie, viene indicato il più basso. Nel caso di combinazione di titoli obbligazionari e di strumenti derivati, il rating, ove non specificamente riferito alle singole componenti, deve intendersi relativo all'emittente/garante della sola componente obbligazionaria. In presenza di più titoli obbligazionari viene indicato il rating più basso dell'emittente/garante. Informazioni di dettaglio sono disponibili sui siti internet delle compagnie. Sigle: MOO: Moody's; S&P: Standard Poors; FIT: Fitch. **(1)** L'impresa si assume integralmente il rischio di controparte; **n.d.** : non disp.; **n.r.** : non rilev; **w.r.** : ritirato. *** Index Linked con emittente Irish Bank Resolution Corp. (già Anglo Irish Bank). ♠ Index e Unit con sottostante Lehman Brothers. ♦ Index e Unit in cui Lehman Brothers è agente di calcolo. ♣ Index e Unit con sottostante le banche islandesi. Unit Linked:** ❷ Piano Individuale Pensionistico ❷ **Avvertenza: il valore unitario della quota può variare in modo considerevole, il risultato della gestione dei fondi pensione deve essere valutato in un orizzonte temporale di sufficiente ampiezza.** I dati relativi al rendimento annuo e la volatilità storica riferibili ad un orizzonte temporale di medio periodo (ove già disponibili, in consideraz. della data di inizio gestione) sono reperibili nella documentaz. inform. delle forme pensionistiche complementari presente sui siti internet delle società che le gestiscono. I risultati passati non sono necessariamente rappresentativi di quelli che sarà possibile conseguire nel futuro. **Mediolanum Vita - ***Il corrispondente prezzo di acquisto è maggiore del 2%.

**FONDI ESTERI -** Le quote sono espresse in € salvo diversa indicazione e sono arrotondate a due o tre decimali, ad eccezione dei Nav espressi in Yen per i quali non sono previsti decimali. Le colonne "Risc/NAV" ed "Emiss" rappresentano i valori delle quote, che, per i fondi che hanno due valori corrispondono a Riscatto ed Emissione, mentre, per i fondi con un solo prezzo, corrispondono al NAV (Net Asset Value), eccetto quando diversamente indicato. La dicitura "Fund" non è riportata nella denominazione dei singoli comparti. Abbreviazioni: Az.=Azionario, Eq.= Equities, Obbl.=Obbligazionario, Bd=Bond, Bil=Bilanciato, Bal=Balanced, Glb=Global, Mkt=Market, Opps=Opportunities, Idx=Index, Sect.=Sector, Mix=Mixed. **(1)** Più commissione di sottoscrizione. **(2)** Più commissione di sottoscrizione e riscatto. **(3)** Più commissione di sottoscrizione e *riscatto (* a favore del fondo). **(5)** Più o meno commissione emissione/riscatto. **(6)** Fondo non autorizzato alla vendita in Italia. **(7)** Offerta riservata ad operatori qualificati.

**TARIFFE DI PUBBLICAZIONE Fondi Assicurativi è di € 1180 + Iva a riga**. Per informazioni **+39 0230223661. Fondi Esteri è di € 2050 + Iva a riga**. Per informazioni **+39 0230223527.**

# FONDI COMUNI E SICAV ESTERI

Approfondimenti su www.ilsole24ore.com/fondi24

## ARMONIZZATI UE

| Cat. | Fondo | Data | Nav | Risc. | Emis. |
|---|---|---|---|---|---|

ANIMA

www.animasgr.it Tel. 800.388.876

**Anima Funds**

| | | | | | |
|---|---|---|---|---|---|
| FLE | Am.Lat.Ced.Plus2017Silver | 27.06 | 5,134 | | – |
| FLE | An. Ced.BRIC2018 Silver | 27.06 | 5,204 | | – |
| FLE | Anima Active Selection **(7)** | 22.06 | 5,006 | | – |
| FLE | Anima Att.Ced.Plus2018 I | 27.06 | 109,380 | | – |
| OEC | Anima ShortT.Corp. Bd **I(7)** | 28.06 | 5,616 | | – |
| APA | Asia Pacific Eq. I **(7)** | 28.06 | 10,628 | | – |
| APA | Asia Pacific Eq. Prest. | 28.06 | 12,145 | | – |
| APA | Asia Pacific Eq. Silver | 28.06 | 7,511 | | – |
| OFL | Bd 2015 Multic. Din. Silver | 16.03 | 5,049 | | – |
| OFL | Bd 2015 Multic. Silver | 16.03 | 5,082 | | – |
| OFL | Bd 2016 Multic. 2 Silver | 28.06 | 5,045 | | – |
| OFL | Bd 2016 Multic. Silver | 28.06 | 5,250 | | – |
| OFL | Bd 2017 Crescita Imprese | 28.06 | 5,440 | | – |
| ODM | Bond Dollar **I(7)** | 28.06 | 7,476 | | – |
| ODM | Bond Dollar Prest. | 28.06 | 7,368 | | – |
| ODM | Bond Dollar Silver | 28.06 | 7,464 | | – |
| FLE | Ced.P.Scandin.2017Silver | 27.06 | 5,425 | | – |
| FLE | Cedola Italia 2017 Silver | 27.06 | 5,2593 | | – |
| OAS | Credit Opportunities **I(7)** | 28.06 | 4,993 | | – |
| FLE | Crescita Europa Silver | 22.06 | 5,939 | | – |
| AEM | Emerging Mkts Eq. I **(7)** | 28.06 | 4,929 | | – |
| AEM | Emerging Mkts Eq.Prest. | 28.06 | 4,835 | | – |
| AEM | Emerging Mkts Eq.Silver | 28.06 | 4,666 | | – |
| AAE | Euro Equity I | 28.06 | 6,297 | | – |
| OEM | Euro Government Bond I **(7)** | 28.06 | 5,184 | | – |
| AEU | Europe Eq. I **(7)** | 28.06 | 9,888 | | – |
| AEU | Europe Eq. Prestige | 28.06 | 7,342 | | – |
| AEU | Europe Eq. Silver | 28.06 | 6,353 | | – |
| FLE | Flex 50 I **(7)** | 24.06 | 5,302 | | – |
| OFL | Flexible Income I | 28.06 | 4,940 | | – |
| OIG | Global Bond I **(7)** | 28.06 | 7,097 | | – |
| OIG | Global Bond Prest. | 28.06 | 8,147 | | – |
| OIG | Global Bond Silver | 28.06 | 7,058 | | – |
| OAS | Global Currencies I **(7)** | 28.06 | 4,780 | | – |
| OAS | Global Currencies Prest. | 28.06 | 4,658 | | – |
| OAS | Global Currencies Silver | 28.06 | 4,615 | | – |
| AIN | Global Equity I **(7)** | 28.06 | 9,415 | | – |
| AIN | Global Equity Prest. | 28.06 | 6,736 | | – |
| AIN | Global Equity Silver | 28.06 | 7,419 | | – |
| OEC | Hybrid Bond I | 28.06 | 4,985 | | – |
| OEB | Life Short Term Silver | 28.06 | 5,078 | | – |
| MAE | Liquidity A | 28.06 | 6,433 | | – |
| MAE | Liquidity **I(7)** | 28.06 | 5,715 | | – |
| MAE | Liquidity Prestige | 28.06 | 5,082 | | – |
| MAE | Liquidity Silver | 28.06 | 5,489 | | – |
| OEM | Medium Term Bd I **(7)** | 28.06 | 7,348 | | – |
| OEM | Medium Term Bd Prest. | 28.06 | 9,661 | | – |
| OEM | Medium Term Bd Silver | 28.06 | 7,179 | | – |
| FLE | Pro 100 Cedola BRIC I | 22.06 | 5,043 | | – |
| FLE | Pro 100 En. Pulita Silver | 22.06 | 5,023 | | – |
| FLE | Protetto 100 BRIC Silver | 22.06 | 5,022 | | – |
| OEB | Short Term Bd **I(7)** | 28.06 | 5,689 | | – |
| OEB | Short Term Bd Prest. | 28.06 | 6,255 | | – |
| OEB | Short Term Bd Silver | 28.06 | 5,738 | | – |
| FLE | Smart Dividends Europe I | 28.06 | 4,896 | | – |
| FLE | Smart Volatility Europe I | 28.06 | 4,777 | | – |
| FLE | Smart Volatility Global I | 28.06 | 4,763 | | – |
| FLE | Smart Volatility Italy I | 28.06 | 4,624 | | – |
| FLE | St High Pot Glob Classic A | 28.06 | 4,780 | | – |
| FLE | St High Pot Glob Silver | 28.06 | 4,861 | | – |
| FLE | St High Pot Italy Classic A | 28.06 | 4,720 | | – |
| FLE | St High Pot Italy Prestige | 28.06 | 4,908 | | – |
| FLE | St High Pot Italy Silver | 28.06 | 4,802 | | – |
| OFL | Star Bond Classic A | 28.06 | 5,031 | | – |
| OFL | Star Bond Classic B | 28.06 | 4,907 | | – |
| OFL | Star Bond I | 28.06 | 5,492 | | – |
| OFL | Star Bond I Dist **(7)** | 28.06 | 4,996 | | – |
| OFL | Star Bond Prestige | 28.06 | 5,494 | | – |
| OFL | Star Bond Silver | 28.06 | 5,436 | | – |
| FLE | Star High Poten Eur.clB | 28.06 | 4,748 | | – |
| FLE | Star High Potent. Glb **I(7)** | 28.06 | 4,983 | | – |
| FLE | Star High Potent. Italy **I(7)** | 28.06 | 4,925 | | – |
| FLE | Star High Potent.Eur. **I(7)** | 28.06 | 7,222 | | – |
| FLE | Star High Potent.Eur.Prest. | 28.06 | 8,139 | | – |
| FLE | Star High Potent.Eur.Silver | 28.06 | 5,911 | | – |
| FLE | Star High Potential Eur.Classic A | 28.06 | 5,650 | | – |
| FLE | Star High Potential Italy Cl B | 28.06 | 4,589 | | – |
| FLE | Tesoreria Imp. Prestige | 24.06 | 5,260 | | – |
| OFL | Traguardo III 2016 | 28.06 | 5,258 | | – |
| OFL | Traguardo2017GLBd Silver | 28.06 | 5,40 | | – |
| AAM | U.S. Equity I **(7)** | 28.06 | 13,035 | | – |
| AAM | U.S. Equity Prest. | 28.06 | 10,228 | | – |
| AAM | U.S. Equity Silver | 28.06 | 7,869 | | – |
| OAS | Var Rate Bond I | 28.06 | 5,158 | | – |

AZ FUND GRUPPO AZIMUT

Gruppo Azimut

| **CL AZ Fund (ACC)** | CL A | CL B |
|---|---|---|
| FLE Active Selection | 28.06 | 4,768 |
| FLE Active Strategy | 28.06 | 4,964 |
| OIG Aggregate Bond Euro | 28.06 | 7,221 |
| FLE American Trend | 28.06 | 3,392 |
| FLE Arbitrage | 28.06 | 5,030 |
| FLE Arbitrage Plus | 28.06 | 4,970 |
| FLE Asia Absolute | 28.06 | 4,192 |
| FLE Asset Dynamic | 28.06 | 3,894 |
| BOB Asset Plus | 28.06 | 5,663 |
| BBI Asset Power | 28.06 | 5,717 |
| BBI Asset Timing | 28.06 | 4,856 |
| FLE Bd Target 2018 Eq. Opt. | 28.06 | 4,663 |
| OFL Bd Target Giugno 2016 | 28.06 | 5,721 |
| OFL Bd Target Settembre 2016 | 28.06 | 5,939 |
| OFL Best Bond | 28.06 | 5,449 |
| OFL Best Cedola | 28.06 | 5,585 |
| OFL Bond Target 2015 | 28.06 | 5,968 |
| FLE Bond Target 2016 Eq.Opt. | 28.06 | 5,372 |
| FLE Bond Target 2017 Eq.Opt. | 28.06 | 5,140 |
| FLE Bond Target 2019 Eq. Opt. | 28.06 | 6,035 |
| OFL Bond Target Dic.2016 | 28.06 | 5,671 |
| FLE Cary Strategies | 28.06 | 4,907 |
| MAE Cash 12 mesi | 28.06 | 5,440 |
| MAE Cash Overnight | 28.06 | 5,321 |
| FLE Cat Bond Fund Plus | 14.06 | 5,287 |
| OMI Cgm Opport. Corp. Bond | 28.06 | 6,267 |
| OMI Cgm Opport. European | 28.06 | 6,172 |
| FLE Cgm Opport. Global | 28.06 | 6,313 |
| OMI Cgm Opport. Gov. Bond | 28.06 | 5,791 |
| OMI Cgm Opportunistic Corporate Bond | – | – |
| FLE Cgm Opportunistic European | – | – |
| FLE Cgm Opportunistic Global | – | – |
| FLE Cgm Opportunistic Government Bond | – | – |
| BOB Conservative | 28.06 | 6,340 |
| AEU Core Brands | 28.06 | 5,905 |
| FLE Corporate Premium | 28.06 | 5,252 |
| OJH Credit | 28.06 | 5,189 |
| FLE Dividend Premium | 28.06 | 6,104 |
| OPE Em Mkts Hard Ccy Bd Hed | 28.06 | 5,267 |
| OPE Em Mkts Hard Ccy Bd NonHed | 28.06 | 5,187 |
| OPE Em Mkts Local Ccy Bd | 28.06 | 4,933 |
| OPE Em Mkts Local Ccy Bd | 28.06 | 5,135 |
| OPE Em Mkts Local Ccy Bd | 28.06 | 4,943 |
| OPE Em Mkts Local Ccy Bd | 28.06 | 5,032 |
| FAM Em. Market Asia | 28.06 | 7,108 |
| AEU Em. Market Europe | 28.06 | 7,790 |
| AEM Em. Market Latin America | 28.06 | 4,118 |
| BBI European Dynamic | 28.06 | 5,313 |
| FLE European Trend | 28.06 | 3,061 |
| FLE Formula 1 - Absolute | 28.06 | 4,710 |
| FLE Formula 1 - Alpha Plus | 31.05 | 5,658 |
| FLE Formula 1 - Conservative | 28.06 | 4,638 |
| FLE Formula Com. Trading | 28.06 | 2,690 |
| FLE Formula Macro Dyn.Trading | 28.06 | 6,087 |
| AEM Gl. Emerg. Mkt Eq | 28.06 | 4,400 |
| AIN Gl. Growth Sel. | 28.06 | 6,346 |
| OFL Global Currencies&Rates | 28.06 | 4,501 |
| AEM Global EmMkts Dividend | 28.06 | 5,348 |
| FLE Global Equity | 28.06 | 5,559 |
| FLE Global Macro | 28.06 | 4,524 |
| OPE Global Sukuk | 28.06 | 6,249 |
| OAS Hybrid Bonds | 28.06 | 5,296 |
| OEM Income | 28.06 | 6,122 |
| FLE Institutional Target | 28.06 | 5,622 |
| OFL Int. Bd Target Giugno 2016 | 28.06 | 4,770 |
| FLE Italian Trend | 28.06 | 2,789 |
| FLE Japan Champion | 28.06 | 4,244 |
| FLE Japan Champion | 28.06 | 4,132 |
| AEM Lira Plus | 28.06 | 4,669 |
| AIN Long Term Value | 28.06 | 7,469 |
| FLE Macro Volatility | 28.06 | 4,155 |
| FLE Market Neutral | 28.06 | 4,437 |
| OEM Patriot | 28.06 | 8,013 |
| FLE QBond | 28.06 | 5,408 |
| FLE QInternational | 28.06 | 5,163 |
| FLE QProtection | 28.06 | 5,154 |
| FLE QTrend | 28.06 | 4,858 |
| OAS Real Plus | 28.06 | 4,809 |
| OAS Renminbi Opp. Hedge | 28.06 | 5,002 |
| OAS Renminbi Opp.Fix.Inc.Hdg | 28.06 | 5,187 |
| OAS Renminbi Opp.NoHdg | 28.06 | 5,810 |
| OAS RenminbiOp.Fix.Inc.NoHdg | 28.06 | 6,048 |
| MAE Reserve Short Term Euro | 28.06 | 6,292 |
| OJH Short Term Glb High Yield | 28.06 | 5,193 |
| AEU Small Cap Europe | 28.06 | 5,447 |
| OBI Solidity | 28.06 | 6,266 |
| FLE Strategic Trend | 28.06 | 6,030 |
| BOB Top Rating | 28.06 | 5,096 |
| FLE Trend | 28.06 | 6,574 |
| OIG US Income | 28.06 | 6,366 |

| **CL AZ Fund (DIS)** | CL A | CL B |
|---|---|---|
| FLE Active Selection | 28.06 | 4,661 |
| FLE Arbitrage | 28.06 | 4,978 |
| FLE Arbitrage Plus | 28.06 | 4,969 |
| OFL Bd Target Giugno 2016 | 28.06 | 4,891 |
| OFL Bd Target Settembre 2016 | 28.06 | 5,193 |
| OFL Best Cedola | 28.06 | 4,811 |
| OFL Bond Target 2015 | 28.06 | 5,078 |
| FLE Bond Target 2016 Eq.Opt. | 28.06 | 4,827 |
| FLE Bond Target 2017 Eq.Opt. | 28.06 | 4,836 |
| FLE Bond Target 2018 Eq. Opt. | 28.06 | 4,511 |
| FLE Bond Target 2019 Eq. Opt. | 28.06 | 5,197 |
| OFL Bond Target Dic.2016 | 28.06 | 5,046 |
| FLE Cary Strategies | 28.06 | 4,837 |
| FLE Cat Bond Fund Plus | 14.06 | 5,185 |
| AEU Core Brands | 28.06 | 5,672 |
| FLE Corporate Premium | 28.06 | 4,752 |
| FLE Dividend Premium | 28.06 | 4,965 |
| OPE Em Mkts Hard Ccy Bd Hed | 28.06 | 5,152 |
| OPE Em Mkts Hard Ccy Bd NonHed | 28.06 | 5,222 |
| BBI European Dynamic | 28.06 | 5,109 |
| FLE Formula 1 - Alpha Plus | 31.05 | 5,521 |
| FLE Formula 1 Absolute | 28.06 | 4,559 |
| OFL Global Currencies&Rates | 28.06 | 3,939 |
| AEM Global EmMkts Dividend | 28.06 | 5,250 |
| OPE Global Sukuk | 28.06 | 5,694 |
| OAS Hybrid Bonds | 28.06 | 4,846 |
| OEM Income | 28.06 | 5,487 |
| FLE Institutional Target | 28.06 | 5,306 |
| OFL Global Currencies&Rates | 28.06 | 3,939 |
| AEM Global EmMkts Dividend | 28.06 | 5,250 |
| OPE Global Sukuk | 28.06 | 5,694 |
| OAS Hybrid Bonds | 28.06 | 4,846 |
| OEM Income | 28.06 | 5,487 |
| FLE Institutional Target | 28.06 | 5,306 |
| FLE Bond Target 2019 Eq. Opt. | 28.06 | 6,035 |
| OFL Bond Target Dic.2016 | 28.06 | 5,671 |
| FLE Cary Strategies | 28.06 | 4,907 |
| MAE Cash 12 mesi | 28.06 | 5,440 |
| MAE Cash Overnight | 28.06 | 5,321 |
| FLE Cat Bond Fund Plus | 14.06 | 5,287 |
| OMI Cgm Opport. Corp. Bond | 28.06 | 6,267 |
| FLE Cgm Opport. European | 28.06 | 6,172 |
| FLE Cgm Opport. Global | 28.06 | 6,313 |
| OMI Cgm Opport. Gov. Bond | 28.06 | 5,791 |
| OMI Cgm Opportunistic Corporate Bond | – | – |
| FLE Cgm Opportunistic European | – | – |
| FLE Cgm Opportunistic Global | – | – |
| FLE Cgm Opportunistic Government Bond | – | – |
| BOB Conservative | 28.06 | 6,340 |
| AEU Core Brands | 28.06 | 5,905 |
| FLE Corporate Premium | 28.06 | 5,252 |
| OJH Credit | 28.06 | 5,189 |
| FLE Dividend Premium | 28.06 | 6,104 |
| OPE Em Mkts Hard Ccy Bd Hed | 28.06 | 5,267 |
| OPE Em Mkts Hard Ccy Bd NonHed | 28.06 | 5,187 |
| OPE Em Mkts Local Ccy Bd | 28.06 | 4,933 |
| OPE Em Mkts Local Ccy Bd | 28.06 | 5,135 |
| OPE Em Mkts Local Ccy Bd | 28.06 | 4,943 |
| OPE Em Mkts Local Ccy Bd | 28.06 | 5,032 |
| FAM Em. Market Asia | 28.06 | 7,108 |
| AEU Em. Market Europe | 28.06 | 7,790 |
| AEM Em. Market Latin America | 28.06 | 4,118 |
| BBI European Dynamic | 28.06 | 5,313 |
| FLE European Trend | 28.06 | 3,061 |
| FLE Formula 1 - Absolute | 28.06 | 4,710 |
| FLE Formula 1 - Alpha Plus | 31.05 | 5,658 |
| FLE Formula 1 - Conservative | 28.06 | 4,638 |
| FLE Formula Com. Trading | 28.06 | 2,690 |
| FLE Formula Macro Dyn.Trading | 28.06 | 6,087 |
| AEM Gl. Emerg. Mkt Eq | 28.06 | 4,400 |
| AIN Gl. Growth Sel. | 28.06 | 6,346 |
| OFL Global Currencies&Rates | 28.06 | 4,501 |
| AEM Global EmMkts Dividend | 28.06 | 5,348 |
| FLE Global Equity | 28.06 | 5,559 |
| FLE Global Macro | 28.06 | 4,524 |
| OPE Global Sukuk | 28.06 | 6,249 |
| OAS Hybrid Bonds | 28.06 | 5,296 |
| OEM Income | 28.06 | 6,122 |
| FLE Institutional Target | 28.06 | 5,622 |
| OFL Int. Bd Target Giugno 2016 | 28.06 | 4,770 |
| FLE Italian Trend | 28.06 | 2,789 |
| FLE Japan Champion | 28.06 | 4,244 |
| FLE Japan Champion | 28.06 | 4,132 |
| AEM Lira Plus | 28.06 | 4,669 |
| AIN Long Term Value | 28.06 | 7,469 |
| FLE Macro Volatility | 28.06 | 4,155 |
| FLE Market Neutral | 28.06 | 4,437 |
| OEM Patriot | 28.06 | 8,013 |
| FLE QBond | 28.06 | 5,408 |
| FLE QInternational | 28.06 | 5,163 |
| FLE QProtection | 28.06 | 5,154 |
| FLE QTrend | 28.06 | 4,858 |
| OAS Real Plus | 28.06 | 4,809 |
| OAS Renminbi Opp. Hedge | 28.06 | 5,002 |
| OAS Renminbi Opp.Fix.Inc.Hdg | 28.06 | 5,187 |
| OAS Renminbi Opp.NoHdg | 28.06 | 5,810 |
| OAS RenminbiOp.Fix.Inc.NoHdg | 28.06 | 6,048 |
| MAE Reserve Short Term Euro | 28.06 | 6,292 |
| OJH Short Term Glb High Yield | 28.06 | 5,193 |
| AEU Small Cap Europe | 28.06 | 5,447 |
| OBI Solidity | 28.06 | 6,266 |
| FLE Strategic Trend | 28.06 | 6,030 |
| BOB Top Rating | 28.06 | 5,096 |
| FLE Trend | 28.06 | 6,574 |
| OIG US Income | 28.06 | 6,366 |

| **CL AZ Fund (BUS)** | CL A | CL B |
|---|---|---|
| FLE Active Selection | 28.06 | 4,661 |
| FLE Arbitrage | 28.06 | 4,978 |
| FLE Arbitrage Plus | 28.06 | 4,969 |
| OFL Bd Target Giugno 2016 | 28.06 | 4,891 |
| OFL Bd Target Settembre 2016 | 28.06 | 5,193 |
| OFL Best Cedola | 28.06 | 4,811 |
| OFL Bond Target 2015 | 28.06 | 5,078 |
| FLE Bond Target 2016 Eq.Opt. | 28.06 | 4,827 |
| FLE Bond Target 2017 Eq.Opt. | 28.06 | 4,836 |
| FLE Bond Target 2018 Eq. Opt. | 28.06 | 4,511 |
| FLE Bond Target 2019 Eq. Opt. | 28.06 | 5,197 |
| OFL Bond Target Dic.2016 | 28.06 | 5,046 |
| FLE Cary Strategies | 28.06 | 4,837 |
| FLE Cat Bond Fund Plus | 14.06 | 5,185 |
| AEU Core Brands | 28.06 | 5,672 |
| FLE Corporate Premium | 28.06 | 4,752 |
| FLE Dividend Premium | 28.06 | 4,965 |
| OPE Em Mkts Hard Ccy Bd Hed | 28.06 | 5,152 |
| OPE Em Mkts Hard Ccy Bd NonHed | 28.06 | 5,222 |
| BBI European Dynamic | 28.06 | 5,109 |
| FLE Formula 1 - Alpha Plus | 31.05 | 5,521 |
| FLE Formula 1 Absolute | 28.06 | 4,559 |
| OFL Global Currencies&Rates | 28.06 | 3,939 |
| AEM Global EmMkts Dividend | 28.06 | 5,250 |
| OPE Global Sukuk | 28.06 | 5,694 |
| OAS Hybrid Bonds | 28.06 | 4,846 |
| OEM Income | 28.06 | 5,487 |
| FLE Institutional Target | 28.06 | 5,306 |
| OFL Global Currencies&Rates | 28.06 | 3,939 |
| AEM Global EmMkts Dividend | 28.06 | 5,250 |
| OPE Global Sukuk | 28.06 | 5,694 |
| OAS Hybrid Bonds | 28.06 | 4,846 |
| OEM Income | 28.06 | 5,487 |
| FLE Institutional Target | 28.06 | 5,306 |

| **BG Selection Sicav** | CL A |
|---|---|
| OPE Aberdeen EM Bd&CurrOpp | 29.06 95,35 |
| AEM Aberdeen Lat Am Eq | 29.06 77,61 |
| AEM Africa&Middle East Eq | 29.06 72,06 |
| FLE Anima - Club | 29.06 108,28 |
| AIT Anima - Italy Equities | 29.06 57,06 |
| FLE ARC | 29.06 107,38 |
| FLE ARC 10 | 29.06 118,09 |
| FLE Black Rock - GL MA | 29.06 124,69 |
| FLE BlackR- Multi A.Infl F | 29.06 105,91 |
| AIN Columbia Thread.- Gl. Eq. Alpha | 29.06 96,09 |
| FLE DNCA Navigator | 29.06 112,26 |
| AEM Eastern Europe Eq | 29.06 42,26 |
| FLE Eurizon - Concerto | 29.06 105,52 |
| FLE Flexible Europe | 29.06 95,18 |
| BBI Franklin T. - Multi Alpha F. | 29.06 116,46 |
| FLE GAM Flexible Strategy | 29.06 110,89 |
| FLE Generali Inv. Eur - Div. Solution | 29.06 105,31 |
| BAZ Global Dynamic | 29.06 102,06 |
| FLE Global Real Assets | 29.06 101,87 |
| FLE Global Risk Managed | 29.06 120,38 |
| AEM Greater China Eq | 29.06 83,98 |
| BAZ HSBC - Em. Mkts Solution | 28.06 90,82 |
| AEM India&So.East Asia Eq | 29.06 119,21 |
| APA Invesco - Asia Gl. Opps | 29.06 154,41 |
| AEU Invesco - Europe Eq. | 29.06 95,98 |
| FLE Invesco - Real Ass Ret | 29.06 97,92 |
| FLE JPM - Best Ideas | 29.06 112,70 |
| FLE JPM Global MultiAsset Inc.F | 29.06 91,72 |
| FLE Kairos - Blend | 29.06 104,69 |
| FLE Kairos Real Return | 29.06 91,57 |
| FLE Lemanik - Glocal Investor | 29.06 80,95 |
| MAE Liquidity | 29.06 107,03 |
| FLE M&G - Multi Asset Allocation Fund | 29.06 96,40 |
| FLE Morgan Stanley - Act.All. | 29.06 130,62 |
| FLE Morgan Stanley Real A.Port | 29.06 107,98 |
| AAM Morgan Stanley-N.Am.Eq. | 29.06 135,38 |
| AEM Next 11 Equities | 29.06 90,39 |
| AEU Oddo AM Expertise Eu | 29.06 99,18 |
| — Pictet - Dynamic Advisory | 29.06 99,33 |
| ASE Pictet World Opportun. | 29.06 164,18 |
| FLE Pimco - Smart Invest Flex All | 29.06 99,99 |
| FLE Schroder Multi Asset | 29.06 100,90 |
| FLE Short Strategies | 29.06 43,12 |
| AIN Smaller Companies | 29.06 116,34 |
| AIN T-Cube | 29.06 100,33 |
| FLE UBS - Top Em Mark Fund | 29.06 88,18 |
| AIN Vontobel - Gl. Elite | 29.06 134,74 |

| **BG Sicav** | CL D |
|---|---|
| FLE Algebris Best Ideas | 29.06 97,03 |
| FLE Amundi Absolute Forex | 29.06 98,80 |
| OAS Amundi Glob Inc Bond | 29.06 99,77 |
| OFL BlackRock Glb Opp Bd | 29.06 97,93 |
| AIN Columbia Thread Gl.Eq.Long Sh. | 29.06 91,06 |
| FLE Controlfida Global Macro | 29.06 87,54 |
| AEU Controlfida Low Vol Eur Eq | 29.06 88,63 |
| FLE EurizonMult.OptimalDiv.Appr. | 29.06 90,84 |
| OEM Euro Debt | 29.06 132,13 |
| OFL Euro Income Bond | 29.06 106,51 |
| AEU European Equities | 29.06 75,56 |
| FLE Flexible Global Eq | 29.06 99,73 |
| AEU Gen Inv Eur Eq Recovery F | 29.06 91,81 |
| OIG Global Supranational | — – |
| OAS HSBC Euro Credit Opportun | 29.06 106,84 |
| OAS Invesco Fin. Credit Bond | 29.06 109,28 |
| BOB JP Morgan - Capital Struct. Opp | 29.06 96,79 |
| AAS MS Gl Real Est&Infr Eq | 29.06 122,03 |
| APA Pictet Japanese Eq | 29.06 76,63 |
| OAS Schroder Conv Bond Opp | 29.06 96,30 |
| AEU Schroder High Div Eu | 29.06 87,38 |
| FLE Short Equities | 29.06 53,33 |
| AAE Small Mid Cap Eu Eq | 29.06 87,74 |
| AIN Tenax Gl F Eq Long Short | 29.06 84,20 |
| OIH UBS Dyn Cred High Yield | 29.06 90,19 |
| OFL UBS Glob Inc Alpha | 29.06 86,84 |
| AAM US Equities | 29.06 169,02 |
| OPE Bond World Emer Debt | 29.06 106,06 |
| OFL Vontobel Glb Active Bd | 29.06 106,48 |
| FLE Vontobel Pure Strategy | 29.06 88,41 |

BNP PARIBAS INVESTMENT PARTNERS

www.bnpparibas-ip.it - tel. 800009944

| | | |
|---|---|---|
| OEC Bond Euro Corp | 28.06 | 109,41 |
| OAS Bond Europe Plus | 28.06 | 430,20 |
| ODH Bond USA High Yield $ | 27.06 | 98,15 |
| OAS Bond USD $ | 27.06 | 104,09 |
| OAS Bond World Plus | 28.06 | 1696,83 |
| OAS Conv Bd Best Sel Eur | 28.06 | 77,00 |
| OMI Convertible Bond World | 28.06 | 105,96 |
| BBI Diversified World Balanced | 27.06 | 185,52 |
| BAZ Diversified World Growth | 27.06 | 185,50 |
| BOB Diversified World Stability | 27.06 | 183,75 |
| AAE Equity Euro | 28.06 | 284,17 |
| AEU Equity Europe | 28.06 | 490,30 |
| AAM Equity USA Core | 28.06 | 200,05 |
| AEM Equity World Emerging $ | 28.06 | 92,96 |
| BOB Sustainable Active All | 28.06 | 416,09 |
| **Fondi comuni di diritto francese** | | |
| OFL BNPP ABC3 | 27.06 | 98,69 |
| ASE BNPP Aqua | 28.06 | 289,65 |
| FLE BNPP Rend. 1 Anno | 28.06 | 101,13 |
| FLE BNPP Rend. Cedola C | 28.06 | 96,18 |
| OFL BNPP Seicedole | 28.06 | 97,82 |
| OFL Euro Flexi Bond Inc | 28.06 | 101,22 |
| OFL FQ Bond Opp. | 27.06 | 1395,30 |
| OFL FQ Patrimoine | 27.06 | 103,00 |

**BPVN Strategic Inv. Fund**

| | | |
|---|---|---|
| AEU Europ. Flex. Dyn. A EUR | 29.06 | 10,66 |
| AEU Europ. Flex. Dyn. B EUR **(7)** | 29.06 | 11,16 |
| FLE VIS In EUR | 28.06 | 12,15 |

**CoRe Series**

| | | |
|---|---|---|
| AEU CoRe All Europe E | 28.06 | 6,704 |
| FLE CoRe Alternative E | 28.06 | 4,648 |
| BOB CoRe Bal. Cons. E | 28.06 | 5,252 |
| BOB CoRe Bal. Opport. E | 28.06 | 5,802 |
| MAE CoRe Cash E | 28.06 | 5,029 |
| BBI CoRe Champ. Em. Mark. E | 28.06 | 5,441 |
| BBI CoRe Champions E | 28.06 | 6,252 |
| OMI CoRe Coupon E | 28.06 | 5,257 |
| OMI CoRe Coupon E Dis | 28.06 | 5,175 |
| AIN CoRe Dividend E | 28.06 | 5,875 |
| AIN CoRe Dividend E Dis | 28.06 | 6,044 |
| OPE CoRe Em. Mark. Bond E | 28.06 | 5,676 |
| OPE CoRe Em. Mark. Bond E Dis | 28.06 | 4,328 |
| AEM CoRe Em. Mark. Equity E | 28.06 | 5,318 |
| OIG CoRe Global Curr. E | 28.06 | 5,202 |
| FLE CoRe Global Opp. E | 28.06 | 4,794 |
| OMI CoRe Income Opport. E Acc | 28.06 | 5,089 |
| OMI CoRe Income Opport. E Dis | 28.06 | 5,004 |
| BAZ CoRe Multi Ass. Aggr. E Acc | 28.06 | 4,966 |
| BBI CoRe Multi Ass. Inc. E | 28.06 | 4,975 |
| BBI CoRe Multi Ass. Inc. E Dis | 28.06 | 4,881 |
| AAM CoRe US Strategy E | 28.06 | 7,621 |

**Credit Suisse**

http://multiconcept.credit-suisse.com

| **Umbrella White Fleet IV** | | |
|---|---|---|
| AIN IndexBlink **B(7)** | 28.06 | 122,57 |
| AIN Londinium Global Bds B | 28.06 | 24,49 |
| AIN Londinium Global Eq B | 28.06 | 12,47 |

**Ersel Gestion Internationale**

| | | | |
|---|---|---|---|
| FLE | Globersel Active Strategies | 28.06 | 100,36 |
| OEC | Globersel Corp. Bond | 28.06 | 294,58 |
| AIN | Globersel Equity A | 28.06 | 612,68 |
| AIN | Globersel Equity B | 28.06 | 131,79 |
| AEN | Globersel Pact Nat Res A | 28.06 | 85,64 |
| AEN | Globersel Pact Nat Res B | 28.06 | 83,20 |
| AAM | Globersel US Eq. Sel. Cl.A | 28.06 | 134,650 |
| AAM | Globersel US Eq. Sel. Cl.B | 28.06 | 144,64 |
| BBI | Leadersel Balanced | 28.06 | 111,60 |
| AEN | Leadersel Diver. Strategies | 28.06 | 102,11 |
| AEM | Leadersel Em. Market Multi. | 24.06 | 138,26 |
| OEE | Leadersel Em.Bond Opp. | 28.06 | 111,40 |
| FLE | Leadersel Event Driven | 24.06 | 99,42 |
| FLE | Leadersel Flex Multi. | 24.06 | 95,48 |
| FLE | Leadersel Tot. Ret.Strategies | 24.06 | 100,15 |
| OMI | Leadersel Total Ret | 28.06 | 117,25 |
| FLE | Systematica Global Trend | 28.06 | 98,74 |

**Esperia Funds Sicav**

| | | |
|---|---|---|
| FLE Alkimis | 29.06 | 117,60 |
| AIN Alpha C | 29.06 | 99,720 |
| AIN Alpha **I(6,7)** | 29.06 | 101,08 |
| OEM Bond Euro C | 29.06 | 160,78 |
| OEM Bond Euro I **(6,7)** | 29.06 | 120,88 |
| OPE C-Quadrat Asian Bd Op.**(6)** | 29.06 | 104,88 |
| OPE C-Quadrat Asian Bd Op.**I(6)** | 29.06 | 105,78 |
| BOB C-Quadrat Effic. Cl. **I(6,7)** | 29.06 | 130,04 |
| BOB C-Quadrat Efficient Cl. C | 29.06 | 122,53 |
| OEC C-Quadrat Eu I. Plus Cl. C | 29.06 | 131,67 |
| OEC C-Quadrat Eu I.Pl. Cl. **I(6,7)** | 29.06 | 140,07 |
| OMI C-Quadrat Gl. C. Pl. Cl. **I(6)** | 29.06 | 105,03 |
| OMI C-Quadrat Gl. C. Plus Cl. C | 29.06 | 102,29 |
| OMI Corporate Bd Euro C | 29.06 | 149,70 |
| OMI Corporate Bd Euro I **(6,7)** | 29.06 | 130,69 |
| AAE Euro Equities C | 29.06 | 101,12 |
| AAE Euro Equities I **(6,7)** | 29.06 | 145,19 |
| MAE Money Market C | 29.06 | 109,38 |
| MAY Money Market I **(6,7)** | 29.06 | 103,43 |
| AIN Private Eq.Strat C | 29.06 | 138,74 |
| AIN Private Equity Str.**(6,7)** | 29.06 | 186,75 |
| AAS Russell Global Equity C | 29.06 | 129,68 |
| AAS Russell Global Equity I **(6,7)** | 29.06 | 166,01 |
| FLE Strategic Portfolio **I(6,7)** | 29.06 | 148,05 |
| FLE Syst. Diversific. C | 29.06 | 119,48 |
| FLE Syst. Diversific. I **(6,7)** | 29.06 | 119,78 |
| FLE Total Return C | 29.06 | 109,81 |
| FLE Total Return I **(6,7)** | 29.06 | 111,25 |

EurizonCapital s.a.

Help desk c/o Eurizon Capital Sgr; Gruppo Intesa Sanpaolo; tel. 02 88101

| **Eurizon Focus Capitale Protetto** | | CL R |
|---|---|---|
| FLE | Protezione 03/2017 | 28.06 123,32 |
| FLE | Protezione 06/2016 | 28.06 119,40 |
| FLE | Protezione 09/2016 | 28.06 117,31 |
| FLE | Protezione 12/2016 | 28.06 120,26 |
| **Eurizon Manager Selection Fund** | | CL R |
| OMI | MS 10 | 28.06 148,23 |
| BOB | MS 20 | 28.06 145,27 |
| BBI | MS 40 | 28.06 140,70 |
| BAZ | MS 70 | 28.06 146,92 |
| **Eurizon MM Collection Fund** | | |
| APA | Daiwa Eq. Japan Cl.I | 28.06 176,85 |
| OPE | G. Rmb Fix Inc Cl.I | 28.06 124,75 |
| OPE | G. Rmb Fix Inc CL.IS | 28.06 126,79 |
| OPE | G. Rmb Fix Inc CL.R | 28.06 122,52 |
| OPE | G. Rmb Fix Inc CL.RD | 28.06 113,11 |
| OPE | G. Rmb Fix Inc CL.RU | 28.06 105,75 |
| **Eurizon MM Stars Fund** | | CL R CL I |
| FLE | Private Style Equity | 28.06 119,26 – |
| FLE | Private Style Flexible | 28.06 102,42 – |
| FLE | Private Style Total Return | 28.06 100,30 104,69 |
| | | CLR1 CLR2 |
| FLE | Private Style Flexible | 28.06 103,68 103,16 |
| | | CLRD1 CLRD2 |
| FLE | Private Style Income | 28.06 99,01 99,77 |
| | | CL RD CL I |
| FLE | Private Style Income | 28.06 98,25 – |
| **Eurizon Opportunità** | | CL RD CL I |
| OFL | Global Bond Cedola 06/2021 | – – |
| OFL | Obbligazioni Flessibile | 28.06 103,01 109,27 |
| | | CL R |
| FLE | Flessibile 15 | 28.06 99,96 – |
| FLE | Sparkasse Prime Fund cl R | 28.06 93,46 – |
| | | CL IDY CL IDZ |
| OFL | Obbligazioni Flessibile | 28.06 100,14 – |
| **Epsilon Fund** | | CL R CL I |
| OFL | Em. Bond Total Return | 28.06 131,47 137,37 |
| FLE | Enhanced C.Risk Contr. | 28.06 – 101,56 |
| OEM | Euro Bond | 28.06 169,00 175,66 |
| MAE | Euro Cash | 28.06 110,29 111,51 |
| AAE | Euro Q-Equity | 28.06 92,66 99,30 |
| AEU | European Q-Equity | 28.06 99,84 106,77 |
| FLE | Q-Flexible | 28.06 128,35 137,91 |
| | | CL RA CL RI

# MERCATO AZIONARIO

News, commenti e tutti i mercati in diretta su www.ilsole24ore.com/finanza

## BORSA ITALIANA

| 2015-2016 (1) Min € | Max € | Media 30 gg prezzo | Media 30 gg quant. | ☎ | | Azioni | Pr. Chiusura (3) € 29.06 | € 28.06 | Var.% (4) | Var.% annua (5) | Vwap € (6) 29.06 | Apert. (€) 29.06 | Min.€ 29.06 | Max€ 29.06 | N.ro Cont. | Quant. (mlg) | Contr. tot. in €(mlg) | p/u (7) | p/mez. propri | Div/p (8) | Capit. in mln € (9) | Div. lordo € (2) | Data stacco |
|---|---|---|---|---|---|---|---|---|---|---|---|---|---|---|---|---|---|---|---|---|---|---|---|
| **A** | | | | | | | | | | | | | | | | | | | | | | | |
| 0,791 | 1,367 | 1,211 | 111922 | **1621** | LC | **A2A** ■♦ | 1,127 | 1,089 | 3,49 | -10,41 | 1,120 | 1,110 | 1,104 | 1,134 | 2066 | 10411 | 11664 | 48,08 | 1,33 | 3,66 | 3510 | 0,0410 | 20.06.16 |
| 8,830 | 14,290 | 11,939 | 1800 | **1512** | MD | Acea ■♦ | 10,200 | 10,020 | 1,80 | -27,83 | 10,130 | 10,120 | 10,020 | 10,220 | 476 | 91 | 918 | 12,33 | 1,42 | 4,94 | 2157 | 0,5000 | 20.06.16 |
| 5,700 | 15,900 | 6,464 | 22 | **1094** | ★ | Acotel ■♦ | 5,930 | 5,930 | – | -29,26 | 5,952 | 6,050 | 5,930 | 6,050 | 10 | 2 | 9 | neg. | 1,72 | – | 25 | 0,4000 | 26.05.03 |
| 1,050 | 1,728 | 1,570 | 215 | **1566** | SM | Acsm-Agam ■♦ | 1,536 | 1,545 | -0,58 | -2,66 | 1,546 | 1,545 | 1,536 | 1,575 | 13 | 5 | 7 | 9,93 | 0,73 | 2,91 | 118 | 0,0450 | 23.05.16 |
| 0,310 | 3,240 | 0,398 | 1991 | **1005** | SM | Aedes ■♦ | 0,365 | 0,367 | -0,63 | -29,83 | 0,362 | 0,367 | 0,352 | 0,368 | 30 | 70 | 26 | 22,38 | 0,43 | – | 116 | 0,2500 | 07.05.07 |
| 0,920 | 2,800 | 1,096 | 749 | **1836** | ★ | Aeffe ■♦ | 0,980 | 0,976 | 0,46 | -33,85 | 0,989 | 1,003 | 0,976 | 1,003 | 20 | 12 | 11 | 69,74 | 0,81 | – | 106 | 0,0070 | 18.05.09 |
| 4,942 | 10,980 | 8,290 | 74 | **1084** | | Aeroporto di Bologna ■♦ | 8,135 | 8,090 | 0,56 | 31,07 | 8,060 | 8,170 | 7,900 | 8,170 | 16 | 3 | 22 | 41,82 | 1,81 | 2,11 | 291 | 0,1700 | 02.05.16 |
| 2,150 | 3,232 | 2,854 | 4 | **1617** | | Alba ■♦ | – | – | – | – | – | – | – | – | – | – | – | – | – | – | – | 0,2500 | 20.06.16 |
| 1,480 | 3,388 | 1,655 | 596 | **1434** | SM | Alerion Cleanpwr ■♦ | 1,575 | 1,570 | 0,32 | -34,48 | 1,573 | 1,582 | 1,517 | 1,582 | 51 | 44 | 70 | neg. | 0,65 | 2,86 | 69 | 0,0450 | 20.06.16 |
| 0,348 | 0,615 | 0,401 | 183 | **1579** | SM | Ambienthesis ■♦ | 0,373 | 0,387 | -3,54 | -14,23 | 0,388 | 0,392 | 0,373 | 0,409 | 13 | 25 | 10 | neg. | 0,75 | – | 36 | 0,0100 | 11.06.12 |
| 4,824 | 8,890 | 8,491 | 5415 | **1049** | ★ | Amplifon ■♦ | 8,150 | 8,250 | -1,21 | 3,44 | 8,228 | 8,270 | 8,140 | 8,325 | 1201 | 588 | 4842 | 39,70 | 3,72 | 0,52 | 1858 | 0,0430 | 23.05.16 |
| 3,800 | 9,865 | 5,026 | 22065 | **1011** | MD | Anima Holding ■♦ | 4,198 | 4,320 | -2,82 | -46,68 | 4,290 | 4,360 | 4,176 | 4,434 | 2471 | 1759 | 7546 | 10,14 | 1,62 | 5,83 | 1286 | 0,2500 | 23.05.16 |
| 8,150 | 10,830 | 10,137 | 971 | **1212** | ★ | Ansaldo Sts ■♦ | 10,070 | 9,950 | 1,21 | 2,35 | 10,090 | 9,940 | 9,940 | 10,140 | 121 | 28 | 279 | 21,65 | 3,08 | 1,78 | 2018 | 0,1800 | 23.05.16 |
| – | – | – | – | **1528** | SM | Arena | – | – | – | – | – | – | – | – | – | – | – | – | – | – | – | 0,0413 | 24.07.00 |
| 1,750 | 2,638 | 2,484 | 3600 | **1035** | ★ | Ascopiave ■♦ | 2,590 | 2,536 | 2,13 | 17,77 | 2,593 | 2,568 | 2,544 | 2,616 | 372 | 250 | 648 | 14,13 | 1,46 | 5,79 | 608 | 0,1500 | 09.05.16 |
| 3,424 | 10,880 | 4,050 | 6343 | **1146** | ★ | Astaldi ■♦ | 3,604 | 3,582 | 0,61 | -36,35 | 3,606 | 3,604 | 3,580 | 3,648 | 408 | 208 | 750 | 4,39 | 0,56 | 5,55 | 355 | 0,2000 | 09.05.16 |
| 8,815 | 13,423 | 11,025 | 740 | **1020** | MD | ASTM ■♦ | 9,925 | 9,700 | 2,32 | -15,27 | 9,862 | 9,825 | 9,670 | 9,945 | 296 | 67 | 665 | 8,03 | 0,56 | 4,56 | 868 | 0,4500 | 30.05.16 |
| 18,930 | 25,740 | 23,231 | 18810 | **1338** | LC | **Atlantia** ■♦ | 22,120 | 21,890 | 1,05 | -10,23 | 22,061 | 22,180 | 21,720 | 22,280 | 5518 | 2441 | 53847 | 21,36 | 2,68 | 3,99 | 18218 | 0,8800 | 23.05.16 |
| 6,035 | 9,415 | 7,490 | 8609 | **1574** | MD | Autogrill ■♦ | 7,250 | 7,130 | 1,68 | -17,61 | 7,248 | 7,250 | 7,130 | 7,300 | 1384 | 694 | 5027 | 28,74 | 3,30 | 1,66 | 1844 | 0,1200 | 06.06.16 |
| 14,940 | 19,270 | 16,898 | 12 | **6135** | MC | Autostrade M. ■♦ | – | 15,990 | – | – | – | – | – | – | – | – | – | – | – | – | – | 0,4000 | 18.04.16 |
| **14,620** | 29,580 | 18,325 | 10606 | **1398** | LC | **Azimut H.** ■♦ | 14,890 | 15,040 | -1,00 | -35,38 | 15,002 | 15,400 | 14,620 | 15,520 | 4708 | 1333 | 19992 | 8,69 | 3,00 | 10,00 | 2149 | 0,5000 | 23.05.16 |
| **B** | | | | | | | | | | | | | | | | | | | | | | | |
| 5,580 | 8,195 | 7,036 | 39 | **6020** | SM | B&C Speakers ■♦ | 6,730 | 6,625 | 1,58 | -13,15 | 6,730 | 6,730 | 6,670 | 6,730 | 8 | 7 | 44 | 14,88 | 4,09 | 5,20 | 74 | 0,3500 | 02.05.16 |
| 0,341 | 7,910 | 0,460 | 98212 | **1506** | MD | B. Carige ■♦ | 0,376 | 0,368 | 2,09 | -69,70 | 0,384 | 0,376 | 0,371 | 0,399 | 1399 | 8472 | 3254 | neg. | 0,13 | – | 319 | 0,0700 | 21.05.12 |
| 47,890 | 215,000 | 79,567 | – | **1280** | | B. Carige r | – | – | – | – | – | – | – | – | – | – | – | – | – | – | – | 0,0875 | 21.05.12 |
| 1,593 | 3,600 | 1,964 | 336 | **1514** | SM | B. Desio ■♦ | 1,650 | 1,656 | -0,36 | -39,03 | 1,692 | 1,660 | 1,650 | 1,731 | 65 | 20 | 34 | 5,77 | 0,25 | 5,00 | 198 | 0,0846 | 18.04.16 |
| 1,765 | 3,076 | 2,055 | 18 | **1349** | | B. Desio r nc | – | 1,900 | – | – | – | – | – | – | – | – | – | – | – | – | – | 0,1016 | 18.04.16 |
| 0,280 | 0,620 | 0,355 | 1046 | **1292** | ★ | B. Finnat ■♦ | 0,329 | 0,335 | -1,76 | -22,67 | 0,333 | 0,326 | 0,326 | 0,342 | 28 | 104 | 35 | 14,53 | 0,55 | 3,00 | 121 | 0,0100 | 16.05.16 |
| 17,510 | 33,440 | 21,968 | 2760 | **1197** | MD | B. Generali ■♦ | 17,900 | 18,020 | -0,67 | -38,29 | 18,035 | 18,240 | 17,750 | 18,270 | 1693 | 403 | 7283 | 10,29 | 3,29 | 6,65 | 2095 | 1,2000 | 23.05.16 |
| 13,320 | 29,550 | 21,991 | 732 | **1268** | ★ | B. Ifis ■♦ | 17,970 | 17,870 | 0,56 | -36,59 | 18,104 | 17,900 | 17,900 | 18,360 | 760 | 94 | 1698 | 6,01 | 1,70 | 4,20 | 974 | 0,7600 | 29.03.16 |
| 1,221 | 3,552 | 1,595 | 173 | **1397** | SM | B. Intermobiliare ■♦ | 1,489 | 1,499 | -0,67 | -29,07 | 1,493 | 1,500 | 1,470 | 1,500 | 19 | 9 | 14 | neg. | 0,70 | – | 233 | 0,4000 | 05.05.08 |
| **3,170** | 8,645 | 4,226 | 67505 | **6014** | LC | **B.P. E.Romagna** ■♦ | 3,190 | 3,374 | -5,45 | -53,00 | 3,323 | 3,450 | 3,170 | 3,520 | 9164 | 12384 | 41156 | 7,25 | 0,32 | 3,01 | 1599 | 0,1000 | 23.05.16 |
| 0,352 | 0,646 | – | – | **1474** | ★ | B.P. Etruria e L. | – | – | – | – | – | – | – | – | – | – | – | – | – | – | – | 0,1000 | 11.05.09 |
| 0,345 | 1,039 | 0,481 | 1064777 | **1472** | LC | **B.P. Milano** ■♦ | 0,360 | 0,373 | -3,38 | -59,91 | 0,371 | 0,377 | 0,353 | 0,388 | 8878 | 106061 | 39336 | 5,64 | 0,35 | 7,28 | 1629 | 0,0270 | 23.05.16 |
| 2,164 | 4,778 | 2,689 | 14188 | **6028** | MD | B.P. Sondrio ■♦ | 2,330 | 2,348 | -0,77 | -42,74 | 2,381 | 2,356 | 2,306 | 2,470 | 1069 | 1148 | 2733 | 8,35 | 0,42 | 2,94 | 1080 | 0,0700 | 23.05.16 |
| – | – | – | – | **1548** | MC | B.P. Spoleto ■♦ | – | – | – | – | – | – | – | – | – | – | – | – | – | – | – | 0,0122 | 11.04.16 |
| 0,155 | 0,423 | 0,197 | 4301 | **1533** | MD | B. Profilo ■♦ | 0,172 | 0,177 | -2,82 | -34,21 | 0,173 | 0,178 | 0,171 | 0,178 | 36 | 101 | 17 | 20,22 | 0,72 | 3,47 | 117 | 0,0060 | 02.05.16 |
| 5,525 | 11,350 | 6,481 | 37 | **1029** | SM | B. Sard. r nc ➡ | 6,180 | 6,180 | – | -24,87 | 6,209 | 6,180 | 6,100 | 6,280 | 8 | 3 | 19 | neg. | 0,27 | – | 41 | 0,2639 | 11.05.15 |
| 2,072 | 12,279 | 2,968 | 172884 | **1143** | LC | **B. Popolare** ■♦ | 2,148 | 2,220 | -3,24 | -76,84 | 2,211 | 2,268 | 2,110 | 2,338 | 8984 | 20252 | 44759 | 1,86 | 0,09 | 5,03 | 801 | 0,1500 | 18.04.16 |
| 3,226 | 7,170 | 3,987 | 251 | **1537** | | B. Santander ■♦ | 3,460 | 3,370 | 2,67 | -24,65 | 3,474 | 3,484 | 3,438 | 3,484 | 29 | 23 | 79 | 8,40 | 0,57 | 5,76 | 50144 | 0,2000 | 28.04.16 |
| 5,000 | 8,475 | 6,986 | 18021 | **1539** | LC | **Banca Mediolanum** ■♦ | 5,830 | 5,890 | -1,02 | -20,83 | 5,869 | 6,080 | 5,750 | 6,080 | 2212 | 1599 | 9385 | 9,88 | 2,09 | 5,11 | 4334 | 0,3000 | 18.04.16 |
| 2,042 | 5,050 | 2,415 | 1238 | **1080** | ★ | Banca Sistema ■♦ | 2,078 | 2,128 | -2,35 | -45,04 | 2,146 | 2,158 | 2,050 | 2,244 | 278 | 201 | 432 | 9,80 | 1,85 | 2,47 | 173 | 0,0530 | 09.05.16 |
| 3,062 | 6,850 | 3,688 | 280 | **1007** | | Banzai ■♦ | 3,246 | 3,264 | -0,55 | -27,44 | 3,226 | 3,252 | 3,122 | 3,320 | 163 | 36 | 115 | neg. | 1,57 | – | 132 | – | |
| 2,218 | 4,940 | 3,113 | 1048 | **1582** | SM | BasicNet ■♦ | 2,824 | 2,750 | 2,69 | -42,38 | 2,765 | 2,806 | 2,712 | 2,848 | 126 | 84 | 231 | 10,06 | 1,82 | 3,62 | 169 | 0,1000 | 23.05.16 |
| 1,003 | 2,510 | 1,194 | 74 | **1033** | SM | Bastogi ■♦ | 1,060 | 1,026 | 3,31 | -35,57 | 1,047 | 1,024 | 1,024 | 1,060 | 5 | 2 | 2 | neg. | 182,55 | – | 129 | – | |
| 35,420 | 67,760 | 42,635 | 158 | **1325** | ★ | BB Biotech ■♦ | 40,950 | 40,270 | 1,69 | -24,85 | 40,684 | 40,570 | 40,350 | 41,000 | 129 | 11 | 447 | 4,00 | 0,66 | 6,58 | 2411 | 13,3825 | 21.03.16 |
| 0,333 | 0,677 | 0,491 | 1143 | **1103** | ★ | BE ■♦ | 0,471 | 0,457 | 3,22 | -7,90 | 0,476 | 0,465 | 0,460 | 0,483 | 66 | 144 | 69 | 18,57 | 1,33 | 2,34 | 64 | 0,0111 | 23.05.16 |
| 0,348 | 0,510 | 0,392 | 835 | **1610** | SM | Beghelli ➡ | 0,360 | 0,357 | 0,78 | -23,97 | 0,357 | 0,351 | 0,351 | 0,361 | 41 | 87 | 31 | 144,52 | 0,69 | – | 71 | 0,0200 | 25.06.12 |
| 0,543 | 0,774 | 0,630 | 23077 | **1569** | MD | Beni Stabili ■♦ | 0,567 | 0,569 | -0,26 | -18,49 | 0,573 | 0,567 | 0,567 | 0,580 | 750 | 3530 | 2022 | neg. | 0,74 | 4,19 | 1300 | 0,0240 | 02.05.16 |
| 1,803 | 2,890 | 2,533 | 15 | **6043** | SM | Best Union ■♦ | – | – | – | – | – | – | – | – | – | – | – | – | – | – | – | 0,0540 | 09.05.16 |
| 0,231 | 0,618 | 0,313 | 1087 | **1874** | SM | Bialetti ■♦ | 0,300 | 0,295 | 1,66 | -21,58 | 0,297 | 0,295 | 0,292 | 0,300 | 15 | 44 | 13 | 7,87 | 2,43 | – | 32 | – | |
| 0,115 | 0,574 | 0,149 | 456 | **6035** | ★ | Biancamano | 0,125 | 0,125 | – | -56,40 | 0,126 | 0,128 | 0,124 | 0,128 | 5 | 7 | 1 | neg. | -0,91 | – | 4 | 0,0400 | 04.07.11 |
| 9,350 | 18,900 | 11,886 | 526 | **1048** | ★ | Biesse ■♦ | 10,870 | 10,990 | -1,09 | -28,89 | 11,130 | 11,290 | 10,870 | 11,300 | 191 | 24 | 270 | 14,54 | 2,16 | 3,23 | 305 | 0,3600 | 09.05.16 |
| 0,193 | 0,748 | 0,233 | 764 | **6018** | | Bioera ■♦ | 0,193 | 0,200 | -3,45 | -46,36 | 0,198 | 0,204 | 0,193 | 0,204 | 25 | 53 | 10 | neg. | 0,58 | – | 7 | 0,0100 | 21.07.14 |
| 17,200 | 22,300 | 17,927 | 7 | **1040** | | Boero ■♦ | 18,300 | 18,000 | 1,67 | -18,91 | 18,084 | 18,000 | 18,000 | 18,300 | 4 | 1 | 12 | 94,23 | 1,44 | 0,72 | 78 | 0,1300 | 16.05.16 |
| 2,530 | 4,320 | 4,292 | 139 | **1092** | | Bolzoni ■♦ | 4,292 | 4,282 | 0,23 | 9,55 | 4,291 | 4,290 | 4,290 | 4,292 | 3 | 2 | 9 | 23,33 | 2,72 | – | 112 | 0,0350 | 18.05.15 |
| 16,210 | 25,081 | 18,404 | 22 | **1041** | SM | Bon. Ferraresi ■♦ | 17,670 | 17,800 | -0,73 | -5,59 | 17,725 | 17,600 | 17,600 | 18,100 | 4 | – | 2 | 20,62 | 0,90 | 0,37 | 140 | 0,0650 | 23.05.16 |
| 0,250 | 0,812 | 0,272 | 20 | **6115** | MC | Borgosesia ■♦ | – | – | – | – | – | – | – | – | – | – | – | – | – | – | – | | |
| 0,342 | 0,924 | 0,342 | 10 | **6120** | | Borgosesia rnc | – | – | – | – | – | – | – | – | – | – | – | – | – | – | – | 0,0600 | 04.02.08 |
| 26,420 | 54,900 | 51,297 | 1454 | **1516** | ★ | Brembo ■♦ | 48,530 | 49,700 | -2,35 | 10,27 | 49,046 | 50,350 | 48,500 | 50,550 | 1650 | 125 | 6139 | 17,81 | 4,80 | 1,63 | 3276 | 0,8000 | 23.05.16 |
| 0,044 | 0,124 | 0,054 | 2611 | **1045** | SM | Brioschi ■♦ | 0,050 | 0,051 | -2,75 | -42,82 | 0,050 | 0,048 | 0,048 | 0,052 | 22 | 275 | 14 | neg. | 0,37 | – | 39 | 0,0038 | 19.05.03 |
| 12,650 | 20,140 | 17,316 | 630 | **1025** | | B. Cucinelli ■♦ | 16,230 | 16,010 | 1,37 | 0,55 | 16,339 | 16,320 | 16,010 | 16,660 | 500 | 68 | 1105 | 33,33 | 5,84 | 0,80 | 1111 | 0,1300 | 23.05.16 |
| 9,500 | 18,380 | 16,868 | 7839 | **1556** | LC | **Buzzi Unicem** ■♦ | 14,920 | 14,900 | 0,13 | -8,66 | 15,036 | 15,160 | 14,770 | 15,360 | 2493 | 1034 | 15554 | 24,72 | 1,21 | 0,50 | 2486 | 0,0750 | 23.05.16 |
| 5,800 | 11,220 | 9,767 | 726 | **1557** | | Buzzi Unic. r nc | 8,695 | 8,630 | 0,75 | -13,74 | 8,738 | 9,000 | 8,590 | 9,000 | 104 | 26 | 229 | 14,37 | 0,71 | 0,86 | 356 | 0,0750 | 23.05.16 |
| **C** | | | | | | | | | | | | | | | | | | | | | | | |
| 3,310 | 5,260 | 3,820 | 22 | **1327** | ★ | Cad It ■♦ | 3,714 | 3,880 | -4,28 | -9,45 | 3,714 | 3,714 | 3,714 | 3,714 | 1 | – | – | 29,70 | 0,62 | 4,04 | 33 | 0,1500 | 09.05.16 |
| 3,220 | 6,100 | 4,515 | 627 | **1066** | ★ | Cairo Comm. ■♦ | 4,302 | 4,150 | 3,66 | -6,18 | 4,275 | 4,180 | 4,080 | 4,342 | 317 | 172 | 729 | 30,30 | 2,88 | 4,68 | 335 | 0,2000 | 09.05.16 |
| 0,842 | 1,479 | 1,082 | 333 | **6021** | SM | Caleffi ■♦ | 1,144 | 1,155 | -0,95 | 14,53 | 1,144 | 1,127 | 1,127 | 1,150 | 2 | – | – | 60,81 | 1,28 | – | 18 | 0,0100 | 19.05.14 |
| 1,721 | 2,796 | 2,107 | 73 | **1306** | | Caltagirone ■♦ | 1,950 | 1,928 | 1,14 | -18,13 | 1,947 | 1,950 | 1,944 | 1,950 | 5 | – | 1 | 5,21 | 0,23 | 2,57 | 234 | 0,0500 | 23.05.16 |
| 0,740 | 1,178 | 0,855 | 175 | **1058** | MC | Caltagirone Ed. ■♦ | 0,780 | 0,770 | 1,30 | -21,40 | 0,781 | 0,770 | 0,760 | 0,790 | 19 | 18 | 14 | neg. | 0,17 | – | 98 | 0,0300 | 21.05.12 |
| 4,890 | 8,985 | 8,513 | 11232 | **1061** | LC | **Campari** ■♦ | 8,715 | 8,615 | 1,16 | 7,88 | 8,648 | 8,720 | 8,535 | 8,730 | 2242 | 1504 | 13010 | 28,64 | 2,88 | 1,04 | 5023 | 0,0900 | 23.05.16 |
| 1,040 | 2,500 | 1,260 | 296 | **1527** | SM | Carraro ■♦ | 1,223 | 1,222 | 0,08 | -38,67 | 1,235 | 1,237 | 1,223 | 1,237 | 4 | 4 | 4 | neg. | 2,00 | – | 57 | 0,1650 | 05.05.08 |
| 5,255 | 8,800 | 5,925 | 5241 | **1333** | MD | Cattolica Ass. ■♦ | 5,650 | 5,460 | 3,48 | -24,71 | 5,553 | 5,570 | 5,445 | 5,650 | 773 | 496 | 2755 | 15,89 | 0,51 | 6,30 | 968 | 0,3500 | 23.05.16 |
| 10,210 | 16,920 | 13,603 | 87 | **1580** | ★ | Cembre ■♦ | 13,740 | 13,590 | 1,10 | -1,62 | 13,715 | 13,700 | 13,420 | 13,840 | 26 | 8 | 107 | 14,63 | 1,78 | 3,35 | 233 | 0,4600 | 16.05.16 |
| **3,402** | 7,155 | 4,171 | 1012 | **1067** | ★ | Cementir Hldg. ■♦ | 3,474 | 3,450 | 0,70 | -41,61 | 3,457 | 3,500 | 3,402 | 3,518 | 335 | 182 | 628 | 8,15 | 0,52 | 2,89 | 550 | 0,1000 | 23.05.16 |
| 2,500 | 4,730 | 2,855 | 69 | **1329** | ★ | Cent. Latte To ■♦ | 2,650 | 2,634 | 0,61 | -20,61 | 2,643 | 2,600 | 2,590 | 2,650 | 8 | 2 | 5 | 51,15 | 0,65 | 2,27 | 26 | 0,0600 | 02.05.16 |
| 4,010 | 7,920 | 7,452 | 3623 | **1053** | | Cerved Inf. ■♦ | 7,260 | 7,365 | -1,43 | -6,00 | 7,255 | 7,300 | 7,120 | 7,385 | 832 | 330 | 2391 | 984,43 | 2,52 | 2,70 | 1415 | 0,2300 | 09.05.16 |
| 0,016 | 0,058 | 0,020 | 3326 | **1042** | SM | Chl ■♦ | 0,016 | 0,018 | -6,29 | -50,25 | 0,017 | 0,016 | 0,016 | 0,017 | 12 | 358 | 6 | neg. | 15,72 | – | 4 | – | |
| 0,168 | 0,367 | 0,188 | 323 | **6023** | SM | Cia ■♦ | 0,186 | 0,181 | 2,87 | -16,48 | 0,187 | 0,187 | 0,186 | 0,189 | 3 | 1 | – | neg. | 1,72 | 1,18 | 17 | 0,0022 | 23.05.16 |
| 0,207 | 0,257 | – | – | **1087** | | Ciccolella | – | – | – | – | – | – | – | – | – | – | – | – | – | – | – | 0,0516 | 24.05.01 |
| 0,740 | 1,137 | 1,023 | 5761 | **1070** | MD | Cir ■♦ | 0,940 | 0,950 | -1,05 | -2,43 | 0,943 | 0,952 | 0,930 | 0,961 | 186 | 374 | 353 | 17,83 | 0,68 | 4,67 | 749 | 0,0440 | 23.05.16 |
| 0,330 | 1,368 | 0,392 | 798 | **1317** | SM | Class ■♦ | 0,360 | 0,350 | 2,97 | -48,38 | 0,356 | 0,339 | 0,339 | 0,370 | 28 | 48 | 17 | neg. | 0,79 | – | 34 | 0,0100 | 10.05.10 |
| 5,170 | 8,920 | 6,430 | 46539 | **1475** | LC | **CNH Industrial** ■♦ | 6,355 | 6,310 | 0,71 | -0,10 | 6,354 | 6,430 | 6,270 | 6,455 | 3683 | 4306 | 27359 | 50,23 | 2,65 | 2,05 | 8659 | 0,1300 | 25.04.16 |
| 0,310 | 0,537 | 0,379 | 7584 | **1073** | MD | Cofide ■♦ | 0,347 | 0,353 | -1,75 | -15,81 | 0,351 | 0,357 | 0,342 | 0,362 | 225 | 1256 | 441 | 13,51 | 0,44 | 3,99 | 252 | 0,0140 | 02.05.16 |
| **7,505** | 9,500 | 8,505 | 245 | | | Coima Res ■♦ | 7,525 | 7,600 | -0,99 | **-23,41** | 7,659 | 7,600 | 7,505 | 7,700 | 88 | 30 | 230 | 15,98 | 0,78 | – | 276 | – | |
| 0,197 | 0,376 | 0,250 | 162 | **6038** | SM | Conafi Prestitò ■♦ | 0,233 | 0,225 | 3,56 | -26,20 | 0,222 | 0,222 | 0,222 | 0,233 | 2 | 1 | – | neg. | 0,38 | – | 10 | 0,0600 | 06.05.13 |
| 4,940 | 8,385 | 6,160 | 2312 | **1100** | MD | Credem ■♦ | 5,420 | 5,450 | -0,55 | -20,49 | 5,480 | 5,590 | 5,400 | 5,620 | 1027 | 491 | 2687 | 10,96 | 0,73 | 2,74 | 1822 | 0,1500 | 16.05.16 |
| **0,407** | 1,362 | 0,520 | 60296 | **1454** | MD | C. Valtellinese ■♦ | 0,407 | 0,432 | -5,74 | -61,07 | 0,423 | 0,440 | 0,407 | 0,450 | 1482 | 7462 | 3158 | 3,97 | 0,21 | 7,09 | 469 | 0,0300 | 23.05.16 |
| 0,751 | 1,940 | 1,069 | 334 | **1570** | SM | Csp Int. ■♦ | 0,980 | 0,965 | 1,55 | -10,16 | 0,973 | 0,961 | 0,961 | 0,980 | 19 | 13 | 13 | 17,18 | 0,45 | 5,14 | 32 | 0,0500 | 06.06.16 |
| 0,230 | 2,830 | 0,381 | 11041 | **1312** | | CTI Biopharma ➡ | 0,336 | 0,335 | 0,48 | -70,83 | 0,335 | 0,329 | 0,328 | 0,340 | 199 | 501 | 168 | neg. | 1,96 | – | 94 | – | |
| **D** | | | | | | | | | | | | | | | | | | | | | | | |
| 0,314 | 0,773 | 0,417 | 4948 | **1355** | ★ | D'Amico ■♦ | 0,370 | 0,372 | -0,46 | -46,38 | 0,369 | 0,375 | 0,366 | 0,380 | 122 | 650 | 240 | 3,16 | 0,45 | 7,34 | 158 | 0,0271 | 23.05.16 |
| 1,862 | 3,120 | 2,328 | 185 | **1047** | ★ | Dada ➡ | 2,370 | 2,410 | -1,66 | 13,45 | 2,410 | 2,420 | 2,370 | 2,430 | 4 | 3 | 7 | 30,16 | 0,68 | – | 40 | – | |
| 0,895 | 1,580 | 1,012 | 115 | **1676** | | Damiani | 0,980 | 0,940 | 4,26 | -21,21 | 0,940 | 0,940 | 0,940 | 0,980 | 7 | 16 | 15 | neg. | 1,26 | – | 78 | – | |
| 13,400 | 24,280 | 17,590 | 500 | **1089** | MD | Danieli | 15,840 | 16,230 | -2,40 | -9,52 | 15,926 | 16,530 | 15,840 | 16,530 | 395 | 39 | 625 | 8,00 | 0,76 | 0,63 | 651 | 0,1000 | 09.11.15 |
| 10,550 | 17,150 | 12,648 | 679 | **1090** | | Danieli r nc | 12,170 | 12,260 | -0,73 | -6,94 | 12,231 | 12,830 | 12,140 | 12,830 | 278 | 59 | 724 | 6,15 | 0,58 | 0,99 | 494 | 0,1207 | 09.11.15 |
| 8,690 | 17,820 | 14,861 | 417 | **1018** | ★ | Datalogic ■♦ | 13,700 | 13,000 | 5,38 | -18,33 | 13,495 | 13,160 | 13,160 | 13,770 | 332 | 57 | 765 | 19,45 | 2,64 | 1,85 | 789 | 0,2500 | 09.05.16 |
| 14,720 | 28,000 | 22,691 | 1286 | **1072** | MD | De' Longhi ■♦ | 21,000 | 20,680 | 1,55 | -23,69 | 21,090 | 20,930 | 20,840 | 21,250 | 1350 | 196 | 4138 | 21,08 | 3,49 | 2,09 | 3153 | 0,4400 | 18.04.16 |
| 1,000 | 1,529 | 1,137 | 1914 | **1003** | ★ | Dea Capital ■♦ | 1,037 | 1,040 | -0,29 | -17,94 | 1,048 | 1,056 | 1,034 | 1,080 | 137 | 156 | 163 | 7,82 | 0,59 | 10,42 | 321 | 0,1200 | 16.05.16 |
| 32,750 | 56,600 | 53,912 | 1015 | **1598** | MD | Diasorin ■♦ | 54,750 | 51,550 | 6,21 | 13,01 | 54,287 | 53,650 | 52,400 | 55,250 | 1646 | 154 | 8367 | 30,25 | 5,18 | 1,20 | 3037 | 0,6500 | 23.05.16 |
| 3,010 | 14,600 | 6,292 | 2671 | **1326** | ★ | Digital Bros | 6,700 | 6,545 | 2,37 | -10,58 | 6,708 | 6,625 | 6,560 | 6,900 | 410 | 111 | 745 | 10,40 | 2,80 | 1,94 | 95 | 0,1300 | 07.12.15 |
| 1,090 | 3,620 | 1,248 | 96 | **1351** | ★ | Dmail Gr. ➡ | 1,160 | 1,120 | 3,57 | -41,77 | 1,160 | 1,160 | 1,160 | 1,160 | 5 | 5 | 5 | neg. | -0,04 | – | 2 | 0,1000 | 19.05.08 |
| **E** | | | | | | | | | | | | | | | | | | | | | | | |
| 0,585 | 0,880 | 0,656 | 905 | **1275** | | Edison r nc ➡ | 0,640 | 0,631 | 1,43 | -12,24 | 0,630 | 0,632 | 0,621 | 0,640 | 24 | 83 | 52 | neg. | 0,01 | – | 69 | 0,0500 | 14.04.14 |
| 0,670 | 1,307 | 0,854 | 2059 | **1099** | MD | Ed. Espresso ■♦ | 0,740 | 0,727 | 1,79 | -27,69 | 0,732 | 0,739 | 0,723 | 0,740 | 180 | 237 | 173 | 17,76 | 0,51 | – | 301 | 0,0629 | 21.05.12 |
| 0,060 | 0,200 | 0,089 | 20261 | **1138** | SM | Eems ■♦ | 0,090 | 0,089 | 0,90 | -9,35 | 0,090 | 0,090 | 0,089 | 0,094 | 58 | 509 | 46 | 0,93 | -10,99 | – | 4 | – | |
| 40,000 | 59,750 | 48,764 | 279 | **1359** | ★ | Ei Towers ■♦ | 45,630 | 43,540 | 4,80 | -23,76 | 45,045 | 44,000 | 43,950 | 45,700 | 544 | 28 | 1257 | 26,65 | 2,09 | – | 1273 | 1,1000 | 18.05.15 |
| 6,638 | **13,580** | 11,254 | 103 | **1346** | ★ | El.En ■♦ | 13,410 | 13,150 | 1,98 | 32,98 | 13,426 | 13,310 | 13,310 | 13,580 | 48 | 6 | 82 | 18,03 | 1,52 | 2,23 | 259 | 1,2000 | 23.05.16 |
| 1,391 | 2,346 | 1,879 | 393 | **1188** | ★ | Elica ■♦ | 1,825 | 1,800 | 1,39 | -8,74 | 1,810 | 1,827 | 1,776 | 1,827 | 11 | 3 | 6 | 18,52 | 1,02 | 0,54 | 115 | 0,0098 | 23.05.16 |
| 0,593 | 0,990 | 0,713 | 343 | **1613** | ★ | Emak ■♦ | 0,717 | 0,706 | 1,63 | -6,43 | 0,719 | 0,718 | 0,717 | 0,719 | 3 | 1 | – | 13,32 | 0,71 | 3,48 | 118 | 0,0250 | 06.06.16 |
| 3,330 | 4,500 | 3,975 | 469989 | **1575** | LC | **Enel** ■♦ | 3,900 | 3,742 | 4,22 | -1,31 | 3,861 | 3,804 | 3,792 | 3,900 | 12555 | 51166 | 197562 | 17,88 | 1,21 | 4,14 | 39256 | 0,1600 | 20.06.16 |
| 1,972 | 4,458 | 2,410 | 89 | **6048** | MC | Enervit ■♦ | 2,150 | 2,170 | -0,92 | -22,59 | 2,179 | 2,198 | 2,150 | 2,220 | 19 | 15 | 32 | 214,55 | 1,90 | 1,38 | 39 | 0,0300 | 23.05.16 |
| 36,190 | 67,000 | 65,912 | 113 | **1347** | ★ | Engineering I.I. ■♦ | 65,900 | 65,750 | 0,23 | 10,10 | 65,765 | 65,750 | 65,750 | 65,900 | 48 | 20 | 1339 | 16,64 | 1,88 | – | 822 | 1,6452 | 25.05.15 |
| 10,930 | 17,660 | 13,694 | 189023 | **1525** | LC | **Eni** ■♦ | 14,300 | 13,660 | 4,69 | 1,67 | 14,118 | 13,830 | 13,820 | 14,310 | 16817 | 24970 | 352558 | neg. | 0,99 | 5,67 | 51308 | 0,8000 | 23.05.16 |
| 8,504 | 13,028 | 10,498 | 3124 | **1576** | MD | Erg ■♦ | 10,050 | 9,855 | 1,98 | -16,71 | 9,928 | 9,870 | 9,835 | 10,070 | 652 | 232 | 2306 | 72,36 | 0,92 | 5,04 | 1492 | 1,0000 | 23.05.16 |
| 0,042 | 0,138 | 0,049 | 2339 | **1154** | SM | Ergycapital ➡ | 0,045 | 0,044 | 2,29 | -42,92 | 0,045 | 0,045 | 0,045 | 0,046 | 6 | 87 | 4 | neg. | 0,63 | – | 7 | – | |
| 4,908 | 10,450 | 6,085 | 1537 | **1104** | ★ | Esprinet ■♦ | 5,135 | 5,025 | 2,19 | -40,38 | 5,066 | 5,080 | 4,978 | 5,180 | 575 | 185 | 937 | 8,76 | 0,89 | 2,96 | 265 | 0,1500 | 09.05.16 |
| 0,890 | 1,250 | 0,972 | 51 | **6025** | SM | Eukedos ■♦ | 0,950 | 0,940 | 1,06 | -8,91 | 0,950 | 0,950 | 0,950 | 0,950 | 6 | 4 | 4 | neg. | 0,71 | – | 22 | – | |
| 1,080 | 2,280 | 1,382 | 380 | **1088** | ★ | Eurotech ■♦ | 1,312 | 1,320 | -0,61 | -17,75 | 1,323 | 1,307 | 1,300 | 1,338 | 21 | 26 | 35 | neg. | 0,45 | – | 47 | – | |
| 23,130 | 47,180 | 32,516 | 5572 | **1627** | LC | **Exor** ■♦ | 32,270 | 32,150 | 0,37 | -23,28 | 32,439 | 32,780 | 32,100 | 32,850 | 2944 | 619 | 20088 | 10,50 | 0,77 | 1,08 | 7818 | 0,3500 | 20.06.16 |
| 0,595 | 0,973 | 0,667 | 467 | **1081** | ★ | Exprivia ■♦ | 0,644 | 0,630 | 2,22 | -16,60 | 0,632 | 0,630 | 0,622 | 0,645 | 9 | 11 | 7 | 7,26 | 0,45 | 3,37 | 33 | 0,0213 | 25.04.16 |
| **F** | | | | | | | | | | | | | | | | | | | | | | | |
| 0,650 | 1,290 | 0,815 | 4905 | **1124** | ★ | Falck Renew ■♦ | 0,704 | 0,650 | 8,23 | -39,05 | 0,676 | 0,661 | 0,652 | 0,725 | 643 | 1234 | 834 | 37,36 | 0,42 | 6,65 | 197 | 0,0450 | 09.05.16 |
| 27,910 | 46,190 | 37,364 | 6127 | **1012** | | **Ferrari** ■♦ | 35,830 | 36,190 | -0,99 | **-16,15** | 36,057 | 36,330 | 35,820 | 36,550 | 3245 | 814 | 29339 | 24,29 | -278,32 | 1,28 | 6992 | 0,4600 | 23.05.16 |
| 0,340 | 0,715 | 0,462 | 2052 | **6066** | SM | FNM ■♦ | 0,432 | 0,413 | 4,55 | -9,27 | 0,433 | 0,420 | 0,418 | 0,443 | 26 | 67 | 29 | 9,35 | 0,54 | 3,23 | 188 | 0,0140 | 29.06.15 |
| 5,042 | 10,742 | 6,106 | 177791 | **1111** | LC | **FCA-Fiat Chrysler** ■♦ | 5,390 | 5,435 | -0,83 | -36,68 | 5,418 | 5,475 | 5,305 | 5,540 | 13279 | 20308 | 110029 | 26,42 | 0,55 | – | 6962 | 0,0900 | 18.04.11 |
| 2,836 | 9,665 | 5,887 | 94 | **1335** | ★ | Fidia ■♦ | 5,525 | 5,500 | 0,45 | -12,49 | 5,631 | 5,625 | 5,515 | 5,740 | 35 | 6 | 32 | 10,59 | 1,74 | 7,10 | 29 | 0,4000 | 16.05.16 |
| 1,331 | 6,123 | 1,719 | 496 | **1211** | ★ | Fiera Milano ■♦ | 1,601 | 1,600 | 0,06 | -30,31 | 1,626 | 1,623 | 1,571 | 1,688 | 49 | 24 | 39 | 115,30 | 1,38 | – | 117 | 0,2000 | 07.05.12 |
| 7,519 | 13,300 | 12,378 | 315 | **1071** | ★ | Fila ■♦ | 12,150 | 12,400 | -2,02 | 12,12 | 12,135 | 12,400 | 12,000 | 12,400 | 119 | 24 | 286 | neg. | 2,66 | 0,74 | 421 | 0,0900 | 23.05.16 |
| 0,261 | 0,864 | 0,366 | 11524 | **1062** | | Fincantieri ■♦ | 0,324 | 0,323 | 0,28 | -20,46 | 0,324 | 0,330 | 0,318 | 0,330 | 318 | 1173 | 381 | neg. | 0,48 | – | 549 | – | |
| 4,360 | 7,870 | 6,323 | 12655 | **1056** | LC | **FinecoBank** ■♦ | 5,775 | 5,855 | -1,37 | -23,35 | 5,823 | 5,910 | 5,750 | 5,990 | 1900 | 1333 | 7760 | 18,49 | 5,58 | 4,38 | 3533 | 0,2550 | 18.04.16 |
| 0,983 | 2,230 | 1,218 | 19 | **1077** | SM | FullSix ■♦ | 1,230 | 1,230 | – | -30,00 | 1,227 | 1,219 | 1,219 | 1,230 | 10 | 3 | 3 | 97,28 | 1,88 | – | 14 | – | |
| **G** | | | | | | | | | | | | | | | | | | | | | | | |
| 0,435 | 1,600 | 0,541 | 296 | **1369** | SM | Gabetti Prop. S. ■♦ | 0,499 | 0,480 | 3,85 | -40,49 | 0,494 | 0,500 | 0,487 | 0,510 | 9 | 8 | 4 | neg. | 1,85 | – | 29 | 0,0700 | 15.05.06 |
| 2,512 | 4,500 | 2,737 | 35 | **1332** | SM | Gasplus ■♦ | – | 2,630 | – | – | – | – | – | – | – | – | – | – | – | – | – | 0,1000 | 23.05.16 |
| 1,355 | 4,050 | 1,685 | 78 | **1607** | ★ | Gefran ■♦ | 1,548 | 1,548 | – | -11,70 | 1,531 | 1,521 | 1,521 | 1,548 | 4 | 3 | 4 | neg. | 0,35 | – | 22 | 0,1500 | 30.04.12 |
| 9,925 | 19,210 | 12,285 | 97168 | **1131** | LC | **Generali** ■♦ | 10,390 | 10,150 | 2,36 | -38,92 | 10,391 | 10,260 | 10,240 | 10,570 | 12061 | 13591 | 141217 | 7,98 | 0,69 | 6,93 | 16208 | 0,7200 | 23.05.16 |
| 2,572 | 4,390 | 2,959 | 3984 | **1006** | MD | Geox ■♦ | 2,764 | 2,728 | 1,32 | -32,35 | 2,775 | 2,794 | 2,730 | 2,820 | 284 | 208 | 577 | 71,86 | 1,94 | 2,16 | 719 | 0,0600 | 23.05.16 |
| 0,550 | 1,291 | 0,904 | 788 | **1622** | SM | Grandi Viaggi ■♦ | 0,887 | 0,891 | -0,51 | -0,80 | 0,887 | 0,895 | 0,870 | 0,900 | 42 | 75 | 66 | neg. | 0,62 | – | 42 | 0,0300 | 07.04.08 |
| 0,155 | 1,341 | 0,189 | 4028 | **1253** | | Gr. Waste Italia ➡ | 0,180 | 0,187 | -3,69 | -75,32 | 0,181 | 0,188 | 0,172 | 0,191 | 64 | 310 | 56 | neg. | 0,56 | – | 10 | 0,0100 | 02.06.14 |
| **H** | | | | | | | | | | | | | | | | | | | | | | | |
| 1,901 | 2,676 | 2,531 | 17553 | **1251** | MD | Hera d | 2,400 | 2,360 | 1,69 | -2,58 | 2,380 | 2,376 | 2,348 | 2,408 | 1098 | 1541 | 3669 | 19,70 | 1,50 | 3,78 | 3546 | 0,0900 | 20.06.16 |
| **I** | | | | | | | | | | | | | | | | | | | | | | | |
| 0,615 | 1,006 | 0,765 | 11355 | **1036** | MD | Imm. Grande Dis. ■♦ | 0,670 | 0,668 | 0,30 | -24,32 | 0,676 | 0,680 | 0,666 | 0,680 | 455 | 1901 | 1285 | 12,04 | 0,54 | 5,92 | 550 | 0,0400 | 23.05.16 |
| 34,360 | 59,150 | 54,251 | 1526 | **1515** | ★ | Ima ■♦ | 53,000 | 51,150 | 3,62 | 10,04 | 52,701 | 51,900 | 51,400 | 53,100 | 890 | 93 | 4875 | 29,59 | 13,01 | 2,66 | 2069 | 1,4000 | 23.05.16 |
| 0,318 | 0,740 | 0,404 | 1081 | **1001** | SM | Immsi ■♦ | 0,406 | 0,405 | 0,25 | -12,68 | 0,403 | 0,405 | 0,396 | 0,410 | 71 | 173 | 70 | neg. | 0,52 | 3,72 | 137 | 0,0150 | 23.05.16 |
| 0,160 | 0,576 | 0,197 | 133 | **6031** | MC | Industria e Inn. ■♦ | 0,166 | 0,160 | 3,75 | -45,08 | 0,164 | 0,160 | 0,160 | 0,166 | 4 | 13 | 2 | neg. | -0,50 | – | 4 | – | |
| 0,185 | 0,392 | 0,215 | 645 | **1269** | SM | Intek Group ■♦ | 0,208 | 0,194 | 6,85 | -35,35 | 0,202 | 0,198 | 0,195 | 0,208 | 14 | 18 | 4 | 12,95 | 0,18 | – | 70 | 0,0110 | 09.05.11 |
| **0,381** | 0,637 | 0,423 | 537 | **1270** | | Intek Group r nc | 0,405 | 0,407 | -0,66 | -16,50 | 0,400 | 0,401 | 0,381 | 0,405 | 9 | 14 | 5 | 25,67 | 0,35 | – | 20 | 0,0724 | 09.05.11 |
| 10,300 | 15,950 | 14,169 | 3855 | **1554** | ★ | Interpump ■♦ | 13,810 | 13,240 | 4,31 | -3,79 | 13,769 | 13,540 | 13,350 | 14,060 | 1340 | 396 | 5453 | 12,74 | 2,43 | 1,38 | 1499 | 0,1900 | 23.05.16 |
| 1,522 | 3,654 | 2,127 | 1767167 | **1186** | LC | **Intesa Sanpaolo** ■♦ | 1,648 | 1,624 | 1,48 | -46,25 | 1,668 | 1,680 | 1,601 | 1,718 | 46512 | 302153 | 504041 | 10,23 | 0,59 | 8,39 | 26452 | 0,1400 | 23.05.16 |
| 1,460 | 3,150 | 2,014 | 115645 | **1187** | | Intesa Sanp. r nc | 1,568 | 1,571 | -0,19 | -43,81 | 1,591 | 1,609 | 1,543 | 1,640 | 3894 | 16141 | 25686 | 9,75 | 0,56 | 9,49 | 1484 | 0,1510 | 23.05.16 |
| 0,130 | 0,619 | 0,140 | 251 | **1361** | SM | Inv. e Sviluppo ➡ | 0,134 | 0,137 | -2,12 | -51,14 | 0,136 | 0,137 | 0,134 | 0,140 | 7 | 22 | 3 | neg. | 0,97 | – | 1 | 0,0362 | 18.06.01 |
| 3,692 | 5,180 | 4,173 | 5709 | **1069** | | Inwit ■♦ | 3,854 | 3,792 | 1,64 | -23,32 | 3,853 | 3,850 | 3,824 | 3,896 | 1791 | 782 | 3012 | 36,74 | 1,60 | 2,45 | 2312 | 0,0945 | 23.05.16 |
| 1,582 | 2,350 | 1,703 | 39 | **1555** | ★ | Irce ■♦ | 1,686 | 1,696 | -0,59 | -21,70 | 1,670 | 1,730 | 1,654 | 1,730 | 4 | 1 | 1 | 15,93 | 0,36 | 1,80 | 47 | 0,0300 | 23.05.16 |
| 0,858 | 1,676 | 1,541 | 23836 | **1339** | MD | Iren ■♦ | 1,340 | 1,352 | -0,89 | -8,44 | 1,352 | 1,353 | 1,339 | 1,381 | 1269 | 3572 | 4829 | 14,60 | 0,95 | 4,07 | 1597 | 0,0550 | 22.06.15 |
| 0,878 | 2,090 | 1,267 | 979 | **1301** | ★ | Isagro ■♦ | 1,220 | 1,250 | -2,40 | -17,82 | 1,226 | 1,250 | 1,220 | 1,250 | 13 | 8 | 10 | 15,16 | 0,48 | 2,04 | 30 | 0,0250 | 16.05.16 |
| 0,700 | 1,467 | 0,984 | 402 | **1050** | ★ | Isagro Az. Svil. **sp** | 0,958 | 0,959 | -0,16 | -6,54 | 0,959 | 0,970 | 0,958 | 0,970 | 2 | 1 | 1 | 11,86 | 0,37 | 31,28 | 14 | 0,3000 | 16.05.16 |
| 1,102 | 2,726 | 1,533 | 44 | **1054** | ★ | It Way ■♦ | 1,459 | 1,400 | 4,21 | -11,30 | 1,427 | 1,399 | 1,399 | 1,488 | 4 | – | – | 451,27 | 1,13 | – | 11 | 0,1300 | 02.02.09 |
| 4,570 | 10,560 | 10,486 | 19606 | **1148** | LC | **Italcementi** ■♦ | 10,530 | 10,510 | 0,19 | 2,45 | 10,517 | 10,520 | 10,490 | 10,530 | 837 | 1999 | 21028 | neg. | 1,22 | – | 3673 | 0,0900 | 18.05.15 |
| **1,860** | 5,500 | 2,415 | 203467 | **1256** | SM | Italiaonline ■♦ | 1,945 | 1,920 | 1,30 | -38,09 | 1,917 | 1,915 | 1,860 | 1,946 | 81 | 57 | 110 | neg. | 0,64 | – | 220 | 0,0070 | 21.05.07 |
| 91,050 | 320,000 | 305,000 | – | **1257** | | Italiaonline rnc | – | – | – | – | – | – | – | – | – | – | – | – | – | – | – | 0,0015 | 19.05.08 |
| 17,100 | 44,650 | 34,856 | 58 | **1152** | MD | Italmobiliare ■♦ | 31,300 | 31,300 | – | -24,23 | 31,347 | 31,300 | 31,300 | 31,800 | 71 | 5 | 162 | 173,66 | 0,66 | 1,28 | 695 | 0,4000 | 09.05.16 |
| 13,900 | 31,870 | 26,350 | 268 | **1153** | | Italmobiliare r nc | 24,760 | 24,720 | 0,16 | -15,94 | 24,852 | 24,800 | 24,580 | 25,180 | 95 | 22 | 543 | 137,68 | 0,52 | 1,92 | 406 | 0,4780 | 09.05.16 |
| 6,000 | 8,960 | 8,111 | 55 | **1302** | | IVS Gr. A ■♦ | 8,290 | 8,285 | 0,06 | -6,65 | 8,196 | 8,415 | 8,050 | 8,690 | 17 | 4 | 33 | neg. | 1,27 | – | 319 | 0,1200 | 29.06.15 |
| **J** | | | | | | | | | | | | | | | | | | | | | | | |
| 0,216 | 0,349 | 0,257 | 6468 | **1116** | SM | Juventus FC | 0,251 | 0,249 | 1,09 | -3,88 | 0,254 | 0,252 | 0,251 | 0,256 | 111 | 449 | 114 | 111,24 | 5,73 | – | 256 | 0,0120 | 04.11.02 |
| **K** | | | | | | | | | | | | | | | | | | | | | | | |
| 0,366 | 1,028 | 0,475 | 724 | **1358** | SM | K.R.Energy ■♦ | 0,430 | 0,450 | -4,42 | -36,22 | 0,431 | 0,428 | 0,428 | 0,449 | 18 | 14 | 6 | neg. | 0,58 | – | 14 | – | |
| **L** | | | | | | | | | | | | | | | | | | | | | | | |
| 7,920 | 18,260 | 11,732 | 523 | **1524** | ★ | La Doria ■♦ | 11,000 | 10,670 | 3,09 | -15,84 | 10,954 | 10,810 | 10,750 | 11,130 | 216 | 32 | 351 | 7,57 | 1,71 | 2,56 | 340 | 0,2200 | 29.06.15 |
| 0,370 | 1,357 | 0,496 | 652 | **1430** | ★ | Landi Renzo ■♦ | 0,427 | 0,425 | 0,31 | -43,13 | 0,423 | 0,414 | 0,414 | 0,427 | 14 | 17 | 7 | neg. | 0,67 | – | 48 | 0,0550 | 23.05.11 |
| 0,380 | 0,930 | 0,448 | 736 | **1594** | SM | Lazio | 0,475 | 0,475 | – | -7,28 | 0,476 | 0,485 | 0,472 | 0,485 | 31 | 63 | 30 | 5,55 | 1,50 | – | 32 | – | |
| 7,230 | 13,940 | 9,971 | 27976 | **1259** | LC | **Leonardo-Finmecc.** ■♦ | 8,975 | 8,970 | 0,06 | -31,09 | 8,879 | 8,785 | 8,670 | 8,990 | 5530 | 4233 | 37586 | 10,54 | 1,20 | – | 5133 | 0,4100 | 23.05.11 |
| 43,150 | 67,800 | 47,167 | 10778 | **1344** | LC | **Luxottica** ■♦ | 45,650 | 46,240 | -1,28 | -25,12 | 45,465 | 46,230 | 44,700 | 46,230 | 8783 | 1831 | 83255 | 27,35 | 4,06 | 1,96 | 21996 | 0,8900 | 23.05.16 |
| 0,374 | 0,933 | 0,608 | 431 | **1503** | SM | LVenture Group ■♦ | 0,538 | 0,531 | 1,32 | -21,09 | 0,527 | 0,521 | 0,516 | 0,538 | 27 | 25 | 13 | neg. | 1,22 | – | 9 | 0,0500 | 29.04.02 |
| **M** | | | | | | | | | | | | | | | | | | | | | | | |
| 0,082 | 0,166 | 0,159 | 887 | **1245** | SM | M&C ■♦ | 0,157 | 0,157 | – | 14,39 | 0,157 | 0,158 | 0,156 | 0,158 | 9 | 36 | 6 | neg. | 1,00 | – | 75 | 0,6200 | 10.08.09 |
| 1,604 | 3,246 | 2,440 | 6527 | **1821** | MD | Maire Tecnimont ■♦ | 2,252 | 2,230 | 0,99 | -10,26 | 2,248 | 2,232 | 2,216 | 2,276 | 435 | 498 | 1120 | 15,62 | 5,50 | 2,09 | 687 | 0,0470 | 02.05.16 |
| 14,260 | 19,730 | 17,391 | 1063 | **1019** | ★ | Marr ■♦ | 17,010 | 16,410 | 3,66 | -11,16 | 16,773 | 16,670 | 16,350 | 17,150 | 394 | 237 | 3987 | 19,21 | 4,10 | 3,93 | 1116 | 0,6600 | 23.05.16 |
| 6,100 | 11,850 | 7,158 | 333 | **1060** | ★ | M.Zanetti Beverage ■♦ | 7,300 | 7,280 | 0,27 | -22,23 | 7,312 | 7,295 | 7,270 | 7,370 | 80 | 65 | 478 | 21,82 | 0,86 | 1,23 | 251 | 0,0900 | 16.05.16 |
| 0,650 | 1,749 | 1,313 | 263 | **1052** | | Mediacontech ➡ | 1,227 | 1,205 | 1,83 | 49,69 | 1,212 | 1,171 | 1,171 | 1,233 | 14 | 8 | 9 | 51,25 | 18,61 | – | 22 | 0,6000 | 22.04.02 |
| 2,770 | 4,930 | 3,770 | 48965 | **1543** | LC | **Mediaset** ■♦ | 3,238 | 3,114 | 3,98 | -16,90 | 3,197 | 3,182 | 3,098 | 3,240 | 4411 | 7142 | 22837 | 944,24 | 1,65 | 0,63 | 3777 | 0,0200 | 23.05.16 |
| 4,600 | 10,150 | 6,348 | 51210 | **1173** | LC | **Mediobanca** | 5,070 | 4,900 | 3,47 | -42,42 | 5,122 | 5,045 | 5,015 | 5,250 | 6904 | 9139 | 46789 | 7,56 | 0,51 | 4,88 | 4461 | 0,2500 | 23.11.15 |
| 0,091 | 0,194 | 0,096 | 40 | **1706** | MC | Meridie ■♦ | – | – | – | – | – | – | – | – | – | – | – | – | – | – | – | | |
| 3,910 | 7,300 | 4,367 | 17 | **1039** | MC | Mid Industry Cap (1)> | – | – | – | – | – | – | – | – | – | – | – | – | – | – | – | 0,5000 | 01.06.15 |
| 1,160 | 1,748 | 1,408 | 107 | **1178** | SM | Mittel ■♦ | 1,350 | – | – | -14,65 | 1,337 | 1,341 | 1,330 | 1,350 | 5 | 3 | 5 | neg. | 0,41 | – | 118 | 0,1000 | 28.02.11 |
| 0,223 | 0,480 | 0,337 | 14009 | **1010** | SM | MolMed ■♦ | 0,337 | 0,345 | -2,32 | -7,86 | 0,338 | 0,343 | 0,328 | 0,352 | 408 | 1724 | 583 | neg. | 4,46 | – | 143 | – | |
| 0,971 | 2,340 | 2,235 | 4055 | **1004** | MD | Moleskine ■♦ | 2,100 | 2,162 | -2,87 | 26,04 | 2,143 | 2,170 | 2,084 | 2,194 | 389 | 336 | 719 | 16,78 | 4,16 | 2,19 | 455 | 0,0470 | 18.04.16 |
| 10,580 | 19,000 | 14,892 | 8164 | **1037** | LC | **Moncler** ■♦ | 14,170 | 14,140 | 0,21 | 10,03 | 14,256 | 14,400 | 14,100 | 14,440 | 2387 | 1000 | 14256 | 21,25 | 6,53 | 0,98 | 3566 | 0,1400 | 23.05.16 |
| 0,712 | 1,190 | 1,015 | 1833 | **1014** | MD | Mondadori ■♦ | 0,920 | 0,916 | 0,44 | -11,07 | 0,923 | 0,935 | 0,916 | 0,938 | 159 | 190 | 175 | 37,92 | 0,91 | – | 241 | 0,1700 | 23.05.11 |
| 1,595 | 7,335 | 3,980 | 2427 | **1046** | ★ | Mondo TV ■♦ | 3,350 | 3,390 | -1,18 | -43,02 | 3,410 | 3,464 | 3,336 | 3,476 | 239 | 88 | 299 | 29,16 | 2,31 | 1,17 | 90 | 0,0400 | 23.05.16 |
| 0,156 | 0,398 | 0,189 | 187 | **1095** | SM | Monrif ■♦ | 0,172 | 0,170 | 0,88 | -36,02 | 0,169 | 0,170 | 0,166 | 0,172 | 11 | 13 | 2 | 6,86 | 1,33 | – | 25 | 0,0240 | 22.05.06 |
| **0,384** | 2,643 | 0,551 | 670560 | **1500** | LC | **Monte Paschi Si** ■♦ | 0,389 | 0,400 | -2,87 | -67,86 | 0,399 | 0,416 | 0,384 | 0,418 | 10314 | 92119 | 36717 | 3,01 | 0,12 | – | 1169 | 0,0245 | 23.05.11 |
| 4,552 | 8,990 | 7,833 | 205 | **1451** | ★ | MutuiOnline ■♦ | 7,700 | 7,730 | -0,39 | -2,91 | 7,763 | 7,835 | 7,600 | 7,910 | 102 | 26 | 205 | 13,91 | 5,85 | 1,93 | 307 | 0,1500 | 02.05.16 |
| **N** | | | | | | | | | | | | | | | | | | | | | | | |
| 1,903 | 3,400 | 2,228 | 129 | **1236** | ★ | Nice ■♦ | 2,130 | 2,198 | -3,09 | -14,38 | 2,122 | 2,120 | 2,118 | 2,130 | 6 | 1 | 2 | 16,18 | 1,20 | 3,31 | 246 | 0,0703 | 30.05.16 |
| 4,404 | 8,000 | 7,356 | 23 | **6027** | MC | Noemalife ➡ | 7,400 | 7,465 | -0,87 | 12,44 | 7,413 | 7,550 | 7,390 | 7,550 | 33 | 25 | 188 | 71,13 | 2,96 | – | 62 | – | |
| 0,266 | 1,250 | 0,282 | 25 | **6136** | | Nova Re ➡ | – | – | – | – | – | – | – | – | – | – | – | – | – | – | – | 0,0200 | 04.06.07 |
| **O** | | | | | | | | | | | | | | | | | | | | | | | |
| 0,115 | 0,439 | – | – | **1529** | SM | Olidata ■♦ | – | – | – | – | – | – | – | – | – | – | – | – | – | – | – | 0,0440 | 10.05.04 |
| 6,350 | 7,500 | 7,064 | 42 | | | Openjobmetis ■♦ | – | 7,190 | – | | | | | | | | | | | | | | |
| 3,932 | 6,745 | 5,747 | 8297 | **1065** | | OVS ■♦ | 5,210 | 5,075 | 2,66 | -19,92 | 5,189 | 5,195 | 5,115 | 5,255 | 931 | 592 | 3070 | 13,60 | 1,43 | 2,89 | 1178 | 0,1500 | 06.06.16 |
| **P** | | | | | | | | | | | | | | | | | | | | | | | |
| 1,240 | 4,048 | 2,865 | 237 | **1013** | ★ | Panariagroup I.C. ■♦ | 2,438 | 2,298 | 6,09 | -31,21 | 2,419 | 2,332 | 2,332 | 2,476 | 37 | 11 | 26 | 18,70 | 0,69 | – | 110 | 0,0300 | 11.05.09 |
| 2,220 | 2,540 | 2,328 | 9908 | **1110** | MD | Parmalat ■♦ | 2,334 | 2,338 | -0,17 | -2,43 | 2,338 | 2,346 | 2,332 | 2,346 | 322 | 282 | 659 | 29,75 | 1,44 | 0,73 | 4337 | 0,0170 | 23.05.16 |
| 1,458 | 3,178 | 1,703 | 6171 | **1180** | MD | Piaggio ■♦ | 1,530 | 1,532 | -0,13 | -34,58 | 1,528 | 1,532 | 1,507 | 1,544 | 407 | 497 | 760 | 46,49 | 1,36 | 3,27 | 552 | 0,0500 | 18.04.16 |
| 0,231 | 1,069 | 0,292 | 2536 | **6029** | SM | Pierrel ➡ | 0,274 | 0,260 | 5,43 | -51,23 | 0,269 | 0,260 | 0,260 | 0,280 | 84 | 197 | 53 | neg. | -0,73 | – | 13 | – | |
| 1,310 | 6,290 | 2,133 | 284 | **1206** | SM | Pininfarina ■♦ | 1,835 | 1,850 | -0,81 | -50,21 | 1,861 | 1,900 | 1,826 | 1,939 | 22 | 8 | 15 | neg. | 5,71 | – | 56 | 0,3400 | 23.05.05 |
| 0,944 | 1,950 | 1,130 | 158 | **6045** | SM | Piquadro ➡ | 1,064 | 1,060 | 0,38 | -20,15 | 1,084 | 1,090 | 1,060 | 1,110 | 22 | 12 | 13 | 13,74 | 1,47 | 3,69 | 54 | 0,0400 | 03.08.15 |
| 4,114 | 7,990 | 4,888 | 16 | **1567** | ★ | Poligrafica S.F. ■♦ | 4,314 | 4,350 | -0,83 | -23,37 | 4,421 | 4,368 | 4,314 | 4,450 | 5 | 1 | 2 | 523,42 | 5,39 | – | 38 | 0,3615 | 08.05.00 |
| 0,152 | 0,395 | 0,184 | 151 | **1213** | SM | Poligr. Ed. ■♦ | – | 0,170 | – | – | – | – | – | – | – | – | – | – | – | – | – | 0,2634 | 21.05.07 |
| 4,982 | 7,265 | 6,693 | 67864 | **1009** | LC | **Poste Italiane** ■♦ | 5,950 | 5,960 | -0,17 | -16,02 | 5,972 | 6,075 | 5,855 | 6,085 | 4303 | 4558 | 27218 | 14,13 | 0,81 | 5,69 | 7800 | 0,3400 | 20.06.16 |
| 0,070 | 0,532 | 0,081 | 28804 | **1151** | SM | Prelios ■♦ | 0,072 | 0,072 | – | -73,37 | 0,073 | 0,074 | 0,072 | 0,074 | 57 | 576 | 42 | neg. | 1,57 | – | 84 | 2,0600 | 14.04.08 |
| **0,049** | 0,293 | 0,065 | 10557 | **1465** | SM | Premuda ■♦ | 0,050 | 0,051 | -1,57 | -73,21 | 0,051 | 0,051 | 0,049 | 0,053 | 45 | 350 | 18 | neg. | 0,35 | – | 9 | 0,0300 | 20.06.11 |
| 8,550 | 20,290 | 12,839 | 191 | **1558** | ★ | Prima Ind. ■♦ | 12,090 | 12,200 | -0,90 | -17,25 | 12,215 | 12,410 | 12,050 | 12,480 | 45 | 7 | 84 | 21,28 | 0,99 | 2,05 | 128 | 0,2500 | 09.05.16 |
| 14,150 | 22,450 | 21,085 | 9639 | **1353** | LC | **Prysmian** ■♦ | 18,450 | 18,310 | 0,76 | -8,66 | 18,553 | 18,670 | 18,340 | 18,910 | 3494 | 1370 | 25419 | 18,79 | 3,15 | 2,26 | 4021 | 0,4200 | 18.04.16 |
| **R** | | | | | | | | | | | | | | | | | | | | | | | |
| 3,130 | 5,450 | 4,049 | 1123 | **1027** | MD | Rai Way ■♦ | 3,830 | 3,750 | 2,13 | -19,33 | 3,847 | 3,848 | 3,750 | 3,896 | 212 | 78 | 299 | 26,87 | 6,57 | 3,72 | 1046 | 0,1432 | 23.05.16 |
| 2,070 | 2,748 | 2,324 | 26 | **1342** | SM | Ratti ■♦ | 2,236 | 2,248 | -0,53 | -6,95 | 2,177 | 2,164 | 2,162 | 2,236 | 6 | 1 | 2 | 18,12 | 1,44 | 4,59 | 60 | 0,1000 | 23.05.16 |
| 0,389 | 1,320 | 0,760 | 53340 | **1564** | MD | RCS Mediagroup ■♦ | 0,812 | 0,801 | 1,37 | 30,57 | 0,806 | 0,801 | 0,801 | 0,820 | 1930 | 4412 | 3556 | neg. | 4,21 | – | 421 | 0,1100 | 19.05.08 |
| 12,800 | 27,740 | 26,272 | 5643 | **1221** | LC | **Recordati** ■♦ | 26,860 | 26,500 | 1,36 | 11,43 | 26,858 | 26,660 | 26,470 | 27,090 | 2650 | 666 | 17892 | 28,25 | 6,46 | 2,23 | 5617 | 0,6000 | 18.04.16 |
| 0,269 | 0,433 | 0,317 | 1367 | **1238** | ★ | Reno De Medici ■♦ | 0,295 | 0,303 | -2,61 | -17,99 | 0,298 | 0,303 | 0,292 | 0,309 | 69 | 133 | 39 | 11,48 | 0,74 | 1,75 | 112 | 0,0052 | 09.05.16 |
| 58,450 | 136,300 | 125,439 | 75 | **1345** | ★ | Reply ■♦ | 116,700 | 114,500 | 1,92 | -8,39 | 115,847 | 114,000 | 112,500 | 120,300 | 410 | 14 | 1656 | 19,09 | 3,67 | 0,86 | 1083 | 1,0000 | 09.05.16 |
| 0,415 | 0,714 | 0,643 | 2551 | **1085** | SM | Retelit ■♦ | 0,600 | 0,590 | 1,61 | 0,64 | 0,600 | 0,599 | 0,591 | 0,612 | 64 | 117 | 70 | 28,83 | 0,74 | – | 99 | – | |
| 0,147 | 0,330 | 0,174 | 568 | **1549** | SM | Ricchetti ■♦ | 0,168 | 0,164 | 2,38 | -31,19 | 0,164 | 0,162 | 0,157 | 0,169 | 18 | 28 | 5 | neg. | 0,14 | – | 13 | 0,0300 | 19.05.08 |
| 0,070 | 0,226 | 0,089 | 1321 | **1228** | | Risanamento ➡ | 0,082 | 0,085 | -3,76 | -31,47 | 0,086 | 0,085 | 0,082 | 0,088 | 14 | 57 | 5 | neg. | 0,60 | – | 155 | 0,1030 | 19.02.06 |
| 0,360 | 0,670 | 0,411 | 1412 | **1028** | SM | Roma A.S. | 0,392 | 0,392 | -0,03 | -18,74 | 0,395 | 0,392 | 0,392 | 0,400 | 52 | 161 | 64 | neg. | -1,53 | – | 157 | – | |
| 0,536 | 1,455 | 0,605 | 27 | **6047** | SM | Rosss ■♦ | 0,614 | 0,601 | 2,16 | -34,45 | 0,612 | 0,601 | 0,601 | 0,614 | 4 | 1 | 1 | neg. | 2,96 | – | 7 | – | |
| **S** | | | | | | | | | | | | | | | | | | | | | | | |
| 8,775 | 13,620 | 9,552 | 74 | **1590** | ★ | Sabaf ■♦ | 9,310 | 9,205 | 1,14 | -18,62 | 9,293 | 9,195 | 9,180 | 9,365 | 24 | 6 | 53 | 11,91 | 0,97 | 5,17 | 107 | 0,4800 | 23.05.16 |
| 5,760 | 14,180 | 11,193 | 391 | **1481** | ★ | Saes G. ■♦ | 11,240 | 10,950 | 2,65 | -14,01 | 11,141 | 11,000 | 10,950 | 11,300 | 129 | 14 | 152 | 27,85 | 1,94 | 3,41 | 163 | 0,3800 | 02.05.16 |
| 4,852 | 10,790 | 8,633 | 132 | **1505** | ★ | Saes G. r nc | 8,415 | 8,335 | 0,96 | -15,70 | 8,413 | 8,395 | 8,335 | 8,445 | 16 | 2 | 20 | 21,03 | 1,47 | 4,71 | 62 | 0,3966 | 02.05.16 |
| 6,230 | 15,220 | 6,746 | 745 | **1091** | MD | Safilo Group ■♦ | 6,785 | 6,430 | 5,52 | -37,51 | 6,760 | 6,740 | 6,590 | 6,855 | 247 | 54 | 368 | neg. | 0,42 | – | 423 | 0,0850 | 12.05.08 |
| 0,283 | 1,618 | 0,368 | 823108 | **1247** | LC | **Saipem** ■♦ | 0,353 | 0,350 | 0,94 | -62,60 | 0,354 | 0,357 | 0,349 | 0,361 | 6898 | 75635 | 26797 | neg. | 1,03 | – | 3582 | 0,6800 | 20.05.13 |
| 3,900 | 11,041 | 5,943 | – | **1248** | | Saipem r | – | – | – | – | – | – | – | – | – | – | – | – | – | – | – | 0,0500 | 18.05.15 |
| 2,464 | 4,560 | 2,995 | 28941 | **1075** | LC | Salini Impregilo ■♦ | 2,522 | 2,478 | 1,78 | -36,83 | 2,522 | 2,490 | 2,470 | 2,550 | 1771 | 2900 | 7313 | 20,55 | 1,12 | 1,59 | 1241 | 0,0400 | 23.05.16 |
| 6,450 | 10,770 | 7,503 | 7 | **1076** | | Salini Impregilo r nc | – | 6,450 | – | – | – | – | – | – | – | – | – | – | – | – | – | 0,2600 | 23.05.16 |
| 17,260 | 32,550 | 19,226 | 5674 | **1057** | LC | **S. Ferragamo** ■♦ | 17,960 | 18,420 | -2,50 | -17,79 | 18,005 | 18,650 | 17,810 | 18,650 | 2551 | 670 | 12065 | 17,59 | 5,39 | 2,55 | 3039 | 0,4600 | 23.05.16 |
| 0,785 | 2,546 | 1,575 | 88966 | **1222** | MD | Saras ■♦ | 1,477 | 1,485 | -0,54 | -16,70 | 1,482 | 1,504 | 1,461 | 1,504 | 1828 | 6490 | 9619 | 6,30 | 1,59 | 11,47 | 1409 | 0,1700 | 23.05.16 |
| 10,800 | 13,780 | 13,132 | 57 | **1008** | MC | Save ■♦ | 13,000 | 12,450 | 4,42 | -0,69 | 12,879 | 12,560 | 12,560 | 13,000 | 28 | 4 | 47 | 24,38 | 3,37 | 4,26 | 713 | 0,5481 | 02.05.16 |
| 3,102 | 5,510 | 3,630 | 72 | **6037** | ★ | Servizi Italia ■♦ | 3,600 | 3,558 | 1,18 | -6,28 | 3,600 | 3,600 | 3,600 | 3,600 | 1 | – | – | 9,00 | 0,94 | 4,17 | 115 | 0,1500 | 25.04.16 |
| 12,190 | 17,370 | 14,186 | 36 | **1068** | ★ | Sesa | 13,800 | 13,550 | 1,85 | -7,71 | 13,920 | 13,780 | 13,780 | 14,070 | 12 | 1 | 8 | 9,99 | 1,40 | 3,23 | 218 | 0,4500 | 14.09.15 |
| 7,295 | 11,090 | 8,361 | 1853 | **1123** | MD | Sias ■♦ | 7,825 | 7,510 | 4,19 | -20,84 | 7,749 | 7,550 | 7,525 | 7,925 | 1261 | 331 | 2561 | 10,97 | 1,00 | 4,13 | 1763 | 0,3200 | 23.05.16 |
| 0,017 | 0,080 | 0,021 | 1945 | **6044** | SM | Sintesi ■♦ | 0,020 | 0,020 | 1,52 | -40,78 | 0,020 | 0,022 | 0,020 | 0,022 | 7 | 106 | 2 | neg. | 2,94 | – | 1 | 0,0078 | 18.03.93 |
| 0,520 | 1,820 | 0,736 | 1070 | **1297** | SM | Snai ■♦ | 0,650 | 0,642 | 1,25 | -27,18 | 0,652 | 0,642 | 0,630 | 0,660 | 27 | 17 | 11 | neg. | 0,90 | – | 76 | 0,0387 | 24.07.00 |
| 3,874 | 5,575 | 5,049 | 175547 | **1115** | LC | **Snam** ■♦ | 5,215 | 4,978 | 4,76 | 6,43 | 5,160 | 5,060 | 5,045 | 5,230 | 7542 | 20385 | 105200 | 14,59 | 2,38 | 4,84 | 18064 | 0,2500 | 23.05.16 |
| 1,206 | 3,368 | 1,515 | 5017 | **1276** | ★ | Sogefi ➡ | 1,257 | 1,270 | -1,02 | -41,57 | 1,250 | 1,286 | 1,233 | 1,286 | 213 | 356 | 445 | 134,94 | 0,87 | – | 148 | 0,1300 | 29.04.13 |
| 6,570 | 8,915 | 8,191 | 132 | **1618** | | Sol ■♦ | 8,650 | 8,710 | -0,69 | 6,16 | 8,718 | 8,710 | 8,410 | 8,850 | 110 | 21 | 182 | 24,37 | 1,78 | 1,38 | 791 | 0,1200 | 23.05.16 |
| 0,440 | 0,935 | 0,519 | 679 | **1032** | SM | Sole 24 Ore **sp** | 0,486 | 0,504 | -3,57 | -23,18 | 0,490 | 0,510 | 0,485 | 0,510 | 25 | 24 | 12 | neg. | 0,75 | – | 21 | 0,0980 | 04.05.09 |
| 9,210 | 10,090 | 9,763 | 94 | | | Space2 ■♦ | 9,750 | 9,750 | – | -1,67 | 9,729 | 9,750 | 9,700 | 9,750 | 10 | 53 | 511 | 982,71 | 0,98 | – | 300 | – | |
| 0,140 | 0,380 | 0,200 | 2756 | **1283** | SM | Stefanel ■♦ | 0,174 | 0,175 | -0,34 | -28,06 | 0,171 | 0,175 | 0,168 | 0,175 | 11 | 9 | 2 | neg. | 6,84 | – | 14 | 0,0400 | 08.05.06 |
| 145,000 | 146,000 | – | – | **1550** | | Stefanel r nc | – | – | – | – | – | – | – | – | – | – | – | – | – | – | – | 0,0750 | 08.05.06 |
| 4,480 | 9,600 | 5,217 | 37875 | **1596** | LC | **STMicroelectr.** ■♦ | 5,090 | 5,110 | -0,39 | -18,98 | 5,107 | 5,185 | 5,065 | 5,195 | 2353 | 3381 | 17267 | 48,70 | 1,09 | 4,33 | 4652 | 0,0550 | 20.06.16 |
| **T** | | | | | | | | | | | | | | | | | | | | | | | |
| 2,508 | 3,750 | 3,411 | 1281 | **6022** | MC | Tamburi Inv. ■♦ | 3,380 | 3,372 | 0,24 | 0,19 | 3,390 | 3,320 | 3,320 | 3,436 | 99 | 47 | 161 | 19,86 | 1,38 | 1,80 | 501 | 0,0610 | 30.05.16 |
| 0,329 | 0,600 | 0,536 | 317 | **1031** | | Tas ■♦ | 0,510 | 0,500 | 2,06 | 22,89 | 0,498 | 0,495 | 0,495 | 0,510 | 4 | 2 | 1 | neg. | 40,01 | – | 21 | 1,1694 | 05.05.03 |
| 3,500 | 4,298 | 3,906 | 5212 | | | Technogym | 3,826 | 3,722 | 2,79 | **16,31** | 3,780 | 3,758 | 3,750 | 3,826 | 280 | 211 | 797 | 27,33 | 17,65 | – | 756 | – | |
| 0,001 | 1,316 | 0,809 | 1244846 | **1193** | LC | **Telecom Italia** ■♦ | 0,745 | 0,703 | 5,98 | -37,63 | 0,736 | 0,721 | 0,716 | 0,747 | 11714 | 143522 | 105687 | neg. | 0,82 | – | 9941 | 0,0200 | 22.04.13 |
| 0,533 | 1,122 | 0,656 | 348682 | **1260** | | Telecom It. r nc | 0,595 | 0,552 | 7,80 | -38,27 | 0,585 | 0,561 | 0,561 | 0,595 | 5514 | 58384 | 34119 | neg. | 0,65 | 4,70 | 3524 | 0,0275 | 20.06.16 |
| 8,530 | 15,340 | 12,225 | 45065 | **1194** | LC | **Tenaris** ■♦ | 12,850 | 12,220 | 5,16 | 15,38 | 12,697 | 12,420 | 12,400 | 12,870 | 6538 | 6278 | 79711 | neg. | 1,39 | 3,26 | 14989 | 0,4133 | 23.05.16 |
| 3,536 | 5,120 | 4,871 | 81824 | **1360** | LC | **Terna** ■♦ | 4,882 | 4,736 | 3,08 | 1,37 | 4,838 | 4,800 | 4,774 | 4,882 | 5461 | 9172 | 44382 | 16,33 | 2,93 | 4,13 | 9725 | 0,2000 | 20.06.16 |
| 0,734 | 2,040 | 0,918 | 639 | **6049** | ★ | TerniEnergia ■♦ | 0,754 | 0,743 | 1,55 | -52,59 | 0,750 | 0,754 | 0,745 | 0,754 | 12 | 14 | 11 | 14,49 | 0,51 | 3,33 | 28 | 0,0250 | 23.05.16 |
| 0,441 | 0,815 | 0,511 | 746 | **1038** | ★ | Tesmec ■♦ | 0,474 | 0,462 | 2,73 | -28,29 | 0,463 | 0,463 | 0,454 | 0,477 | 45 | 112 | 52 | 7,16 | 0,91 | 5,40 | 50 | 0,0250 | 23.05.16 |
| 0,037 | 0,074 | 0,048 | 45367 | **1553** | SM | Tiscali ■♦ | 0,042 | 0,042 | – | -27,14 | 0,042 | 0,042 | 0,042 | 0,042 | 99 | 1843 | 77 | neg. | -1,09 | – | 132 | – | |
| 46,810 | 98,000 | 53,591 | 775 | **1331** | MD | Tod's ■♦ | 48,500 | 48,900 | -0,82 | -33,67 | 48,715 | 48,360 | 48,350 | 49,200 | 1536 | 114 | 5531 | 17,38 | 1,87 | 4,11 | 1612 | 2,0000 | 23.05.16 |
| 12,320 | 17,550 | 14,325 | 8 | **1837** | | Toscana Aeroporti ■♦ | 14,400 | – | – | -3,48 | 14,324 | 14,340 | 14,000 | 14,400 | 10 | – | 6 | 31,37 | 2,41 | 2,96 | 267 | 0,4240 | 09.05.16 |
| 1,025 | 3,544 | 1,370 | 6013 | **1511** | MD | Trevi ➡ | 1,200 | 1,180 | 1,69 | -32,27 | 1,211 | 1,228 | 1,193 | 1,228 | 216 | 257 | 312 | neg. | 0,35 | – | 200 | 0,0700 | 06.07.15 |
| 6,605 | 9,482 | 7,321 | 72 | **1063** | ★ | Txt e-solutions ■♦ | 7,140 | 7,080 | 0,85 | -13,47 | 7,081 | 7,140 | 7,010 | 7,140 | 17 | 2 | 14 | 23,73 | 2,74 | 3,53 | 92 | 0,2500 | 16.05.16 |
| **U** | | | | | | | | | | | | | | | | | | | | | | | |
| 2,360 | 7,880 | 3,058 | 150810 | **1287** | LC | **UBI Banca** ■♦ | 2,500 | 2,638 | -5,23 | -58,59 | 2,586 | 2,724 | 2,474 | 2,790 | 12593 | 22180 | 57362 | 19,97 | 0,23 | 4,25 | 2332 | 0,1100 | 23.05.16 |
| 1,850 | 6,605 | 2,585 | 1223740 | **1082** | LC | **Unicredit** ■♦ | 1,926 | 1,879 | 2,50 | -62,45 | 1,937 | 1,924 | 1,872 | 1,977 | 34915 | 186521 | 361373 | 7,07 | 0,24 | 6,19 | 11969 | 0,1200 | 18.04.16 |
| 6,015 | 9,480 | 6,712 | 22 | **1083** | | Unicredit r nc | 6,590 | 6,845 | -3,73 | -17,29 | 6,755 | 6,845 | 6,590 | 6,845 | 18 | 4 | 24 | 24,64 | 0,83 | 1,78 | 17 | 0,1200 | 18.04.16 |
| **2,112** | 5,445 | 2,964 | 40937 | **1352** | LC | **Unipol** ■♦ | 2,146 | 2,250 | -4,62 | -54,18 | 2,191 | 2,232 | 2,112 | 2,300 | 4629 | 8122 | 17791 | 5,78 | 0,28 | 8,22 | 1572 | 0,1800 | 23.05.16 |
| **1,355** | 2,804 | 1,647 | 122525 | **1243** | LC | **UnipolSai** ■♦ | 1,367 | 1,424 | -4,00 | -41,37 | 1,389 | 1,441 | 1,355 | 1,456 | 6139 | 18857 | 26190 | 5,53 | 0,63 | 10,80 | 3930 | 0,1500 | 23.05.16 |
| **V** | | | | | | | | | | | | | | | | | | | | | | | |
| 14,327 | 29,544 | 17,723 | 49 | **6032** | MC | Valsoia ■♦ | 18,900 | 18,200 | 3,85 | -11,12 | 18,635 | 18,200 | 18,200 | 19,000 | 42 | 5 | 94 | 16,27 | 3,64 | 1,61 | 195 | 0,5500 | 02.05.16 |
| 1,050 | 1,350 | 1,196 | 110 | **1308** | MC | Vianini I. ■♦ | – | 1,180 | – | – | – | – | – | – | – | – | – | – | – | – | – | 0,0200 | 23.05.16 |
| 7,135 | 10,300 | 8,740 | 364 | **1310** | ★ | Vittoria ■♦ | 8,730 | 8,840 | -1,24 | -12,25 | 8,733 | 8,760 | 8,695 | 8,800 | 154 | 19 | 169 | 8,33 | 0,85 | 2,29 | 588 | 0,2000 | 02.05.16 |
| **Y** | | | | | | | | | | | | | | | | | | | | | | | |
| 15,510 | 36,780 | 23,551 | 6659 | **1284** | LC | Yoox Net-A-Porter ➡ | 20,090 | 19,620 | 2,40 | -42,87 | 19,764 | 20,000 | 19,390 | 20,170 | 4253 | 954 | 18856 | 159,10 | 1,30 | – | 1755 | – | |
| **Z** | | | | | | | | | | | | | | | | | | | | | | | |
| 4,882 | 6,180 | 5,555 | 196 | **1239** | ★ | Zignago Vetro ■♦ | 5,420 | 5,390 | 0,56 | -9,51 | 5,443 | 5,390 | 5,390 | 5,470 | 30 | 6 | 33 | 16,49 | 3,29 | 4,32 | 479 | 0,2350 | 09.05.16 |
| 0,008 | 0,065 | 0,022 | 42043 | **1314** | SM | Zucchi ■♦ | – | 0,019 | – | – | – | – | – | – | – | – | – | – | – | – | – | 0,2500 | 24.05.04 |
| 0,111 | 0,210 | 0,152 | 341 | **1340** | | Zucchi r nc | – | – | – | – | – | – | – | – | – | – | – | – | – | – | – | 0,0300 | 19.05.08 |

*Elaborazione a cura de Il Sole 24 Ore su dati forniti da BIt Market Services*

## WARRANT

| 2015-2016 Min € | Max € | ☎ | Azioni | Prz vwap € 29.06 | Prz vwap € 28.06 | Prz chi. € (1) | Min € 29.06 | Max € 29.06 | Quant. totali | Contr tot.in mlg€ | Data Scad. | Prz eserc. € (4) | Rap. di (WxA) | Delta teorico (2) | Val. €(3) |
|---|---|---|---|---|---|---|---|---|---|---|---|---|---|---|---|
| 0,027 | 0,079 | **1957** | Aedes 20 | 0,034 | 0,035 | 0,037 | 0,033 | 0,035 | 39000 | 1 | 07.07.20 | 0,690 | 3 | 0,38 | 0,019 |
| – | 0,150 | **1363** | Caleffi 20 | – | 0,127 | 0,130 | – | – | – | – | 30.06.20 | 1,350 | 1 | 0,58 | 0,301 |
| – | 0,031 | **1366** | Ergycapital 16 | 0,001 | 0,002 | 0,001 | 0,001 | 0,001 | 134000 | – | 15.12.16 | 0,600 | 1 | – | – |
| 0,074 | 0,761 | **6030** | Noema L.17 (A) | 0,423 | 0,571 | 0,571 | 0,423 | 0,424 | 17490 | 7 | 31.10.17 | 6,930 | 1 | 0,66 | 1,637 |
| 0,550 | 0,979 | **1098** | Space2 | 0,650 | 0,550 | 0,552 | 0,650 | 0,650 | – | – | .. | 9,500 | – | – | – |
| 0,290 | 0,715 | **1364** | Tamburi 20 | 0,375 | 0,364 | 0,356 | 0,370 | 0,375 | 17020 | 6 | 30.06.20 | 3,750 | 1 | 0,34 | 0,245 |

## CONVERTIBILI

| Date God. | Titolo | P.Vwap 29.06 | Pr.Chi. 29.06 | Rend. Eff.ld | Pr./Sc. (1)% | Qt€ (mlg) |
|---|---|---|---|---|---|---|
| 30-06 | Agronomia 14-19 8% (*) | – | 86,95 | 13,91 | 3895,86 | 2 |
| 26-06 | Bomi 6% 15-20 | – | – | 5,70 | 103,11 | – |
| 30-06 | CdR Advance 14-19 6,5% (*) | – | – | 4,95 | 64,10 | – |
| 20-05 | Chl 14-18 6% | – | – | – | 2782,86 | – |
| 30-06 | Digitouch 15-20 6% (*) | – | – | 5,20 | 68,48 | – |
| 30-11 | Energy Lab 14-19 7% (*) | – | 100,00 | 6,99 | 81,85 | 3 |
| 31-12 | Enertronica 14-16 7,5% (*) | – | – | 9,89 | 27,05 | – |
| 31-12 | Eukedos 12-16 3% | – | 99,95 | 3,10 | 48,86 | 5 |
| 11-09 | Frendy Energy 13-18 (*) | – | – | 0,77 | 33,26 | – |
| 05-12 | Mod.Brambrilla 14-19 7% (*) | – | – | 5,99 | -21,97 | – |
| 25-07 | Piteco 4,5% 15-20 | – | 107,00 | 2,67 | 17,03 | 18 |
| 11-10 | Sias 05-17 2,625% | 101,50 | 101,75 | 0,85 | 42,26 | 9 |
| 01-01 | TE Wind 13-18 6% (*) | – | – | 9,53 | 445,26 | – |

(*) Titoli quotati al mercato AIM.

*Fonte: Thomson Reuters*

## INDICI

**Titoli trattati:** 1.340.496.374
**Controvalore Euro:** 3.060.829.314
**Contratti Totali:** 377.036

**Dati Aggregati:**

| | |
|---|---|
| Titoli Quotati | 269 |
| In rialzo | 140 |
| In ribasso | 87 |
| Invariati | 11 |
| Non rilevati | 31 |

**FTSE ITALIA MIB STORICO E SCAMBI**

| Indice | 29.06 | Var % | Var % annua |
|---|---|---|---|
| **FTSE MIB STORICO 2.1.75 = 1000** | | | |
| Generale | 14523,57 | 1,30 | -22,29 |
| **Settoriali** | | | |
| **Energia** | 15971,64 | 4,35 | -2,54 |
| **Materiali di Base** | 34736,99 | 5,15 | 16,08 |
| Chimico | 13306,20 | -2,40 | -5,26 |
| Risorse di Base | 34515,39 | 5,17 | 16,87 |
| **Industriali** | 27445,46 | 0,88 | -10,67 |
| Costruzioni/Mater. | 30160,23 | 0,47 | -13,88 |
| Prodotti/Serv.Ind. | 27568,03 | 0,94 | -10,20 |
| **Beni di Consumo** | 68556,80 | -0,57 | -20,11 |
| Auto/Componenti | 76839,21 | -1,07 | -25,71 |
| Prodotti Alimentari | 53789,94 | 0,91 | 3,65 |
| Beni Person./Fam. | 58822,29 | -0,53 | -20,25 |
| **Salute** | 106841,22 | 2,18 | 9,68 |
| **Servizi** | 20052,49 | 2,75 | -21,31 |
| Commercio | 90485,23 | 2,61 | -34,38 |
| Media | 11597,16 | 3,18 | -14,08 |
| Turismo/TempoLib. | 26119,26 | 1,65 | -16,35 |
| **Telecomunicazioni** | 13441,97 | 5,39 | -35,16 |
| **Utilities** | 23484,26 | 4,00 | 0,98 |
| **Finanziari** | 8913,77 | 0,52 | -47,90 |
| Banche | 7025,66 | 0,50 | -54,34 |
| Assicurazioni | 11099,47 | 0,97 | -36,02 |
| Servizi Finanziari | 60356,24 | -0,45 | -31,21 |
| **Tecnologici** | 23344,46 | 0,74 | -18,05 |
| **ALTRI INDICI** | | | |
| FTSE It. Small Cap | 15918,24 | 0,61 | -17,69 |
| Caboto Bca Intesa | 2195,08 | 1,47 | -10,21 |
| Sole 24Ore | 1085,94 | 1,34 | -30,57 |
| Comit Glob.R | 946,11 | 1,89 | -21,97 |
| Comit Gl.+R | 915,87 | 1,89 | -21,86 |
| Comit Gl.R 10/40 | 59,93 | 1,70 | -22,76 |
| Comit Per. R | 3691,63 | 1,89 | -19,59 |
| Comit Per.+R | 3600,71 | 1,89 | -19,50 |
| Comit Per.R 10/40 | 78,27 | 1,70 | -21,08 |
| Comit NM R | 53,21 | 1,82 | -10,96 |
| Comit S.Cap R | 80,19 | 0,68 | -17,17 |
| **Comit (1972=100)** | | | |
| Bancario | 429,10 | -0,04 | -51,23 |
| Finanziario | 437,66 | 0,24 | -26,92 |
| Assicurativo | 3082,84 | -0,40 | -33,69 |
| Comunicazioni | 1385,53 | 3,36 | -9,44 |
| Immobiliare | 101,06 | 0,55 | -25,30 |
| Industriale | 588,43 | 1,18 | -10,52 |
| Trasp.-Tempo lib. | 2195,08 | 1,47 | -10,21 |
| **Mediobanca (2006=100)** | | | |
| Total Return | 71,84 | 1,60 | -24,08 |
| Assicurazioni | 36,76 | – | -37,00 |
| Banche | 16,09 | -0,19 | -52,80 |
| Industriale | 75,78 | 2,25 | -10,18 |
| 30 maggiori | 43,25 | 1,74 | -27,63 |
| 70 medie | 87,33 | 0,75 | -19,93 |
| Minori | 26,93 | 0,45 | -16,44 |
| Az. senza voto | 72,20 | 3,36 | -32,66 |
| Star | 141,28 | 1,17 | -9,52 |

**INDICI ORA PER ORA**

| | FTSE MIB | MID Cap | All Share |
|---|---|---|---|
| Apertura | 15854,72 | 28652,58 | 17418,08 |
| 10:30 | 15880,22 | 28677,42 | 17446,63 |
| 11:30 | 15902,95 | 28758,98 | 17475,89 |
| 12:30 | 15944,65 | 28809,06 | 17518,79 |
| 13:30 | 16004,20 | 28892,64 | 17578,61 |
| 14:30 | 15868,86 | 28732,79 | 17434,78 |
| 15:30 | 15786,22 | 28672,74 | 17361,73 |
| 16:30 | 15888,77 | 28746,12 | 17456,36 |
| 17:30 | 15890,36 | 28711,46 | 17459,61 |
| 18:30 | 15923,48 | 28759,44 | 17491,01 |
| 11:00 | 15899,86 | 28715,27 | 17467,20 |
| 12:00 | 15951,35 | 28824,65 | 17519,34 |
| 13:00 | 15916,76 | 28777,25 | 17489,02 |
| 14:00 | 15954,70 | 28798,54 | 17526,58 |
| 15:00 | 15874,03 | 28715,83 | 17442,95 |
| 16:00 | 15900,04 | 28738,29 | 17470,57 |
| 17:00 | 15878,82 | 28704,19 | 17447,28 |
| 18:00 | 15901,25 | 28740,26 | 17469,74 |
| Massimo | 16019,31 | 28921,91 | 17595,63 |
| Minimo | 15754,04 | 28637,35 | 17326,54 |

## AIM ITALIA

| Azioni | Pr. Chiusura € Attuale | Prec. | Var.% | Var. Anno% | Vwap | Apert. | Min. | Max | Num. Cont. | Quant. | Contr. Tot.€ |
|---|---|---|---|---|---|---|---|---|---|---|---|
| Abitare In | 162,000 | 162,000 | – | **5,19** | 162,000 | – | – | – | – | – | – |
| Agronomia | 0,030 | 0,027 | 9,93 | -95,45 | 0,030 | 0,027 | 0,027 | 0,032 | 52 | 1430000 | 43000 |
| Ambromobiliare | 3,010 | 2,960 | 1,69 | -45,78 | 3,010 | 2,960 | 2,960 | 3,100 | 7 | 7000 | 20000 |
| Assiteca | 1,365 | 1,365 | – | -27,70 | 1,365 | – | – | – | – | – | – |
| Axelero | 1,905 | 1,940 | -1,80 | -65,36 | 1,905 | 1,860 | 1,847 | 1,930 | 17 | 11000 | 21000 |
| Bio On | 12,040 | 11,800 | 2,03 | 98,68 | 12,040 | 11,710 | 11,710 | 12,040 | 10 | 4000 | 50000 |
| Biodue | 3,968 | 3,992 | -0,60 | -17,68 | 3,968 | 3,992 | 3,968 | 3,992 | 6 | 4000 | 14000 |
| Blue Financial | 2,010 | 2,010 | – | – | 2,010 | – | – | – | – | – | – |
| Blue Note | 2,840 | 2,840 | – | 1,07 | 2,840 | – | – | – | – | – | – |
| Bomi Italia | 1,782 | 1,799 | -0,94 | -39,18 | 1,782 | 1,839 | 1,782 | 1,840 | 8 | 9000 | 16000 |
| Bridge M. | 3,030 | 3,030 | – | -56,59 | 3,030 | – | – | – | – | – | – |
| Caleido | 1,820 | 1,820 | – | -60,94 | 1,820 | – | – | – | – | – | – |
| Capital Progress | 9,650 | 9,750 | -1,03 | -0,05 | 9,650 | 9,650 | 9,600 | 9,650 | 2 | 4000 | 41000 |
| CdR Advance | 0,680 | 0,701 | -2,93 | -18,51 | 0,680 | 0,680 | 0,680 | 0,680 | 1 | 2000 | 1000 |
| Clabo | 1,010 | 1,010 | – | -60,24 | 1,010 | – | – | – | – | – | – |
| Cover 50 | 9,860 | 10,150 | -2,86 | -49,25 | 9,860 | 9,860 | 9,860 | 9,860 | 1 | – | 2000 |
| Digital Magics | 4,220 | 4,090 | 3,18 | -9,71 | 4,220 | 4,220 | 4,220 | 4,220 | 1 | – | 2000 |
| Digitouch | 1,950 | 1,834 | 6,32 | -18,07 | 1,950 | 1,850 | 1,850 | 1,950 | 5 | 5000 | 9000 |
| Ecosuntek | 5,220 | 5,220 | – | -61,62 | 5,220 | – | – | – | – | – | – |
| Elettra Invest | 3,750 | 3,750 | – | -39,22 | 3,750 | 3,750 | 3,750 | 3,750 | 3 | 5000 | 20000 |
| Energica Motor | 2,720 | 2,730 | -0,37 | **-10,23** | 2,720 | 2,810 | 2,720 | 2,810 | 3 | 6000 | 15000 |
| Energy Lab | 1,137 | 1,170 | -2,82 | -43,99 | 1,137 | 1,091 | 1,083 | 1,137 | 3 | 5000 | 6000 |
| Enertronica | 4,690 | 4,690 | – | 27,72 | 4,690 | – | – | – | – | – | – |
| Expert System | 1,840 | 1,855 | -0,81 | -2,44 | 1,840 | 1,840 | 1,840 | 1,840 | 1 | 1000 | 2000 |
| Fintel Energia r | 3,550 | 3,550 | – | -3,32 | 3,550 | – | – | – | – | – | – |
| First Capital | 0,842 | 0,842 | – | -0,49 | 0,842 | – | – | – | – | – | – |
| Frendy Energy | 0,407 | 0,405 | 0,42 | -57,19 | 0,407 | 0,407 | 0,407 | 0,407 | 1 | 1000 | – |
| Gala | 1,393 | 1,502 | -7,26 | -88,58 | 1,393 | 1,456 | 1,375 | 1,498 | 25 | 20000 | 29000 |
| Gambero Rosso | 0,533 | 0,530 | 0,47 | -62,50 | 0,533 | 0,530 | 0,530 | 0,580 | 10 | 14000 | 8000 |
| Giglio | 1,920 | 1,920 | – | 12,94 | 1,920 | – | – | – | – | – | – |
| Giorgio Fedon | 13,400 | 13,400 | – | 69,62 | 13,400 | – | – | – | – | – | – |
| Glenalta Food | 9,650 | 9,700 | -0,52 | -1,23 | 9,650 | 9,650 | 9,650 | 9,675 | 2 | 4000 | 36000 |
| Go Internet | 1,576 | 1,529 | 3,07 | -46,94 | 1,576 | 1,529 | 1,529 | 1,665 | 15 | 11000 | 17000 |
| Green Power Gr | 4,000 | 4,000 | – | -34,43 | 4,000 | – | – | – | – | – | – |
| H-Farm | 0,765 | 0,765 | – | -23,35 | 0,765 | – | – | – | – | – | – |
| Ikf | – | 0,024 | – | – | – | – | – | – | – | – | – |
| Invest | 0,430 | 0,416 | 3,37 | -19,63 | 0,430 | 0,420 | 0,400 | 0,430 | 22 | 154000 | 63000 |
| Ind Stars It2 wr | 0,605 | 0,605 | – | 18,63 | 0,605 | – | – | – | – | – | – |
| Ind Stars Italy2 | 9,550 | 9,550 | – | **-2,35** | 9,550 | 9,550 | 9,550 | 9,550 | 1 | 2000 | 19000 |
| Iniziat. Bresciane | 16,600 | 16,600 | – | -27,76 | 16,600 | 16,600 | 16,600 | 16,600 | 1 | – | 5000 |
| Innovatec | 0,480 | 0,500 | -4,00 | -62,79 | 0,480 | 0,480 | 0,471 | 0,502 | 16 | 22000 | 11000 |
| It Wine Brands | 9,200 | 9,155 | 0,49 | -14,89 | 9,200 | 9,200 | 9,200 | 9,200 | 1 | – | 1000 |
| Italia Independent | 7,000 | 7,775 | -9,97 | -79,56 | 7,000 | 7,100 | 7,000 | 8,200 | 115 | 23000 | 174000 |
| KI Group | 2,590 | 2,560 | 1,17 | -17,65 | 2,590 | 2,588 | 2,588 | 2,590 | 2 | 1000 | 3000 |
| Leone Film Gr | 2,550 | 2,550 | – | -5,90 | 2,550 | 2,550 | 2,550 | 2,550 | 1 | – | 1000 |
| Lucisano Med Gr | 1,464 | 1,464 | – | -40,44 | 1,464 | – | – | – | – | – | – |
| Luve | 9,300 | 9,350 | -0,53 | -17,04 | 9,300 | 9,300 | 9,300 | 9,300 | 3 | – | 4000 |
| Mailup Spa | 2,136 | 2,136 | – | -2,09 | 2,136 | – | – | – | – | – | – |
| Masi A. | 4,094 | 4,020 | 1,84 | -8,62 | 4,094 | 4,028 | 4,028 | 4,118 | 4 | 2000 | 9000 |
| Mc-Link | 5,070 | 5,070 | – | -1,55 | 5,070 | – | – | – | – | – | – |
| Methorios | 0,051 | 0,051 | – | -92,19 | 0,051 | 0,052 | 0,051 | 0,052 | 8 | 65000 | 3000 |
| Mobyt | 1,985 | 1,910 | 3,93 | -16,88 | 1,985 | 1,915 | 1,915 | 1,985 | 5 | 5000 | 11000 |
| Modell. Branbilla | 4,016 | 4,000 | 0,40 | 45,82 | 4,016 | 4,010 | 4,010 | 4,020 | 2 | 1000 | 5000 |
| Mondo TV France | 0,117 | 0,117 | 0,26 | -3,47 | 0,117 | 0,117 | 0,117 | 0,117 | 3 | 52000 | 6000 |
| Mondo TV Suisse | 1,403 | 1,450 | -3,24 | -56,16 | 1,403 | 1,482 | 1,403 | 1,509 | 7 | 4000 | 6000 |
| MP7 Italia | 1,200 | 1,224 | -1,96 | -38,21 | 1,200 | 1,200 | 1,200 | 1,200 | 1 | 1000 | 1000 |
| Net Insurance | 11,150 | 11,150 | – | -44,67 | 11,150 | – | – | – | – | – | – |
| Neurosoft | 1,408 | 1,434 | -1,81 | 5,07 | 1,408 | 1,408 | 1,408 | 1,408 | 1 | 1000 | 1000 |
| Notorius Pict | 1,010 | 1,005 | 0,50 | -60,49 | 1,010 | 1,010 | 1,010 | 1,010 | 1 | – | – |
| Piteco | 3,800 | 3,840 | -1,04 | 15,50 | 3,800 | 3,838 | 3,800 | 3,840 | 4 | 3000 | 11000 |
| Piteco CV 15-20 | 107,000 | 104,000 | 2,88 | – | 107,000 | 107,000 | 107,000 | 107,000 | 1 | 17000 | 17976000 |
| Plt Energia | 2,190 | 2,150 | 1,86 | 2,34 | 2,190 | 2,148 | 2,040 | 2,200 | 133 | 226000 | 484000 |
| Poligrafici Printing | 0,238 | 0,238 | – | 58,56 | 0,238 | – | – | – | – | – | – |
| Primi sui motori | 1,150 | 1,200 | -4,17 | -88,60 | 1,150 | 1,150 | 1,130 | 1,200 | 15 | 16000 | 18000 |
| Primi sui motori rts | 0,001 | 0,001 | 60,00 | -97,08 | 0,001 | – | – | 0,001 | 18 | 606000 | – |
| Rosetti Marino | 35,380 | 35,380 | – | -1,45 | 35,380 | – | – | – | – | – | – |
| Safe Bag | 0,782 | 0,788 | -0,82 | -17,52 | 0,782 | 0,805 | 0,782 | 0,810 | 10 | 12000 | 9000 |
| Siti B&T | 8,150 | 8,150 | – | **1,88** | 8,150 | – | – | – | – | – | – |
| Smre | 2,500 | 2,500 | – | **-17,71** | 2,500 | – | – | – | – | – | – |
| Softec | 2,430 | 2,670 | -8,99 | -76,63 | 2,430 | 2,600 | 2,430 | 2,600 | 3 | 2000 | 6000 |
| TBS Group | 1,472 | 1,472 | – | -8,63 | 1,472 | – | – | – | – | – | – |
| TE Wind | 0,295 | 0,275 | 7,31 | -68,43 | 0,295 | 0,285 | 0,285 | 0,308 | 12 | 58000 | 17000 |
| Tech Value | 2,822 | 2,822 | – | -31,17 | 2,822 | – | – | – | – | – | – |
| Tecnoinvestimenti | 3,400 | 3,400 | – | 6,25 | 3,400 | – | – | – | – | – | – |
| Triboo Media | 2,350 | 2,400 | -2,08 | -39,15 | 2,350 | 2,350 | 2,348 | 2,438 | 12 | 32000 | 75000 |
| Visibilia Editor | 0,110 | 0,110 | – | -88,54 | 0,110 | – | – | – | – | – | – |
| Vita | 0,061 | 0,061 | – | -48,05 | 0,061 | – | – | – | – | – | – |
| WM Capital | 0,230 | 0,230 | – | -77,50 | 0,230 | – | – | – | – | – | – |
| Zephyro | 7,685 | 7,585 | 1,32 | -14,57 | 7,685 | 7,685 | 7,685 | 7,685 | 1 | – | 2000 |

## OPZIONI

Approfondimenti su www.ilsole24ore.com/indicienumeri

Dati al 29.06

| Base | Mese | T | Prez. | Vol. | Open Int. |
|---|---|---|---|---|---|
| **FTSE MIB** | | | | | |
| **Vol.tot. 23799** | | | | **Op.Int. 435881** | |
| 15900 | Lug | C | 202 | 263 | 163 |
| 16000 | Lug | C | 433 | 1650 | 2784 |
| 16000 | Lug | C | 149 | 82 | 89 |
| 16200 | Lug | C | 73 | 110 | 169 |
| 16250 | Lug | C | 319 | 54 | 201 |
| 16300 | Lug | C | 47 | 98 | 112 |
| 16500 | Lug | C | 225 | 197 | 2118 |
| 16600 | Lug | C | 8 | 58 | 106 |
| 16750 | Lug | C | 151 | 251 | 546 |
| 17000 | Lug | C | 99 | 864 | 3306 |
| 17250 | Lug | C | 63 | 158 | 626 |
| 17500 | Lug | C | 37 | 318 | 2947 |
| 18000 | Lug | C | 11 | 616 | 4914 |
| 18500 | Lug | C | 2 | 409 | 2020 |
| 18750 | Lug | C | 1 | 422 | 944 |
| 16000 | Ago | C | 737 | 270 | 407 |
| 17000 | Ago | C | 318 | 180 | 216 |
| 17500 | Ago | C | 187 | 60 | 374 |
| 18000 | Ago | C | 99 | 181 | 2965 |
| 18500 | Ago | C | 46 | 89 | 823 |
| 19000 | Ago | C | 18 | 161 | 453 |
| 19500 | Ago | C | 6 | 74 | 364 |
| 18000 | Set | C | 175 | 105 | 3674 |

## DIRITTI

**LVenture Group**

Nr. 11 nuove azioni ordinarie (godimento regolare 01/01/2016), prive del valore nominale, ogni 20 azioni ordinarie possedute (ovvero ogni 20 diritti d'opzione posseduti) al prezzo di Euro 0,512 per azione. Operazione dal 20/06/16 (giorno dal quale il titolo quota "ex diritto di opzione") al 07/07/16 inclusi. Trattazione dei diritti in Borsa dal 20/06/16 al 01/07/16 inclusi.

Fattore di rettifica AIAF az. Ord.: **0,95545577**

**Tabella della parità dei diritti:**

| Az. Ex | Diritto az. ordinaria | Az. piena | Az. Ex | Diritto az. ordinaria | Az. piena |
|---|---|---|---|---|---|
| 1,7500 | 0,6809 | 2,4309 | 1,1000 | 0,3234 | 1,4234 |
| 1,7000 | 0,6534 | 2,3534 | 1,0500 | 0,2959 | 1,3459 |
| 1,6500 | 0,6259 | 2,2759 | 1,0000 | 0,2684 | 1,2684 |
| 1,6000 | 0,5984 | 2,1984 | 0,9500 | 0,2409 | 1,1909 |
| 1,5500 | 0,5709 | 2,1209 | 0,9000 | 0,2134 | 1,1134 |
| 1,5000 | 0,5434 | 2,0434 | 0,8500 | 0,1859 | 1,0359 |
| 1,4500 | 0,5159 | 1,9659 | 0,8000 | 0,1584 | 0,9584 |
| 1,4000 | 0,4884 | 1,8884 | 0,7500 | 0,1309 | 0,8809 |
| 1,3500 | 0,4609 | 1,8109 | 0,7000 | 0,1034 | 0,8034 |
| 1,3000 | 0,4334 | 1,7334 | 0,6500 | 0,0759 | 0,7259 |
| 1,2500 | 0,4059 | 1,6559 | 0,6000 | 0,0484 | 0,6484 |
| 1,2000 | 0,3784 | 1,5784 | 0,5500 | 0,0209 | 0,5709 |
| 1,1500 | 0,3509 | 1,5009 | 0,5000 | – | 0,5000 |

Quotazione diritti: **0,0130** € che corrisponde ad un valore dell'azione di **0,5356** € contro una quotazione odierna di **0,5375** €

## LEGENDA

**BORSA ITALIANA**

**CALENDARIO DI BORSA: Giugno 2016**: Venerdì 17 (ore 8,45): scadenza futures su azioni e opzioni; scadenza futures su indice; revisione/ribilanciamento indici S&P/Mib, Midex, All Star. Giorni di Borsa chiusa: 4, 5, 11, 12, 18 , 19, 25, 26.

**ORARI: per tutti gli strumenti sul mercato MTA (inclusi quelli negoziati nel segmento STAR e MTA International)**: 8,00-9,00 Asta di apertura; 9,00-17,25 Negoziazione continua; 17,25-17,30 Asta di chiusura.

**NOTE: In neretto** i titoli appartenenti al paniere dell'indice S&P/Mib. **Dividendi**: i dividendi di STMicroelectronics, Tenaris e BB Biotech, sono espressi in Euro al cambio Euro/US $ ed Euro/Franco Svizzero alla data di chiusura del bilancio o, in caso di chiusura dei mercati, dell'ultimo giorno lavorativo precedente. Le **medie mobili** sono calcolate tenendo conto solo dei giorni in cui sono stati effettuati scambi sul titolo. Per le **quantità** i valori si intendono in migliaia. Il **numero di azioni** dei titoli in fase di aumento di capitale (contrassegnati dalle apposite note) resta invariato fino all'avvenuta pubblicazione del nuovo numero sul Listino Ufficiale della Borsa Italiana. Il numero delle azioni considerato nel calcolo degli indicatori di cui alle note (4) (5) e (10) è dato dal totale delle azioni che compongono il capitale sociale.

**LEGENDA**: I prezzi esposti nella pagina sono arrotondati alla terza cifra decimale. **(1) Minimi e massimi**: calcolati a partire dal 2.1.2015, fino all'ultima seduta, sui prezzi minimi e massimi assoluti di contrattazione. In grassetto se si sono verificati nell'ultima seduta. **(2) Dividendo lordo**: l'ammontare percepito dal possessore di ogni azione inclusi gli eventuali acconti e l'eventuale parte straordinaria di dividendo. **(3) Prezzo di chiusura** ovvero Closing Price. **(4) Variazione percentuale** del prezzo di chiusura rispettoJ a quello della seduta precedente. **(5) Variazione percentuale** del prezzo VWAP rispetto a quello dell'ultima seduta dell'anno precedente. In grassetto se il titolo è entrato nel listino dopo l'inizio dell'anno, in tal caso come prezzo base viene utilizzato quello di collocamento o quello teorico. **(6) VWAP**: Volume Weghted Average Price, il prezzo medio ponderato calcolato sui dati dell'intera seduta di negoziazione, comprese le fasi di asta. **(7) Prezzo/Utile per azione**. L'utile considerato è il risultato d'esercizio dopo le imposte. Il bilancio preso in considerazione è l'ultimo approvato dall'assemblea degli azionisti. **(8) Dividendo/Prezzo**. Il dividendo utilizzato è quello dell'esercizio precedente fino al giorno di annuncio del dividendo relativo al nuovo bilancio. Da tale momento il calcolo viene effettuato sulla base del dividendo annunciato (provvisorio) sino allo stacco della cedola per l'esercizio appena chiuso, da allora verrà utilizzato il dividendo ordinario definitivo; per le società che hanno effettuato aumenti di capitale il dividendo viene rettificato; per quelle che distribuiscono dividendi riferiti a più anni, viene utilizzata la quota riferita all'ultimo esercizio. Allo stesso modo viene considerato il solo dividendo ordinario per le società che hanno distribuito una quota di dividendo straordinario dal punto di vista "borsistico". Per i titoli contrassegnati con (st) è stato messo in pagamento anche un dividendo straordinario (di qualunque natura esso sia) che viene incluso nel dividendo lordo di cui alla nota (2). **(9) Capitalizzazione in mln €**: La capitalizzazione viene calcolata utilizzando il prezzo VWAP. I ratio di bilancio sono calcolati utilizzando i prezzi non arrotondati.

**SIMBOLI: (1)** Multipli di bilancio calcolati su dati approvati dal Cda ma non dall'Assemblea. ▶ i rapporti borsistici: **p/u, p/mez. propri, Div/p**, sono stati calcolati utilizzando i **dati annunciati nei vari CdA**.

Nelle colonne **Dividendo Lordo** e **Data Stacco**, l'ultimo dividendo – storicamente – distribuito. ♦: Dati di bilancio 2015. ■: bilancio consolidato. □: dati di bilancio post fusione. #: L'importo distribuito è relativo ad un acconto per l'anno successivo. **neg.**: L'ultimo bilancio è in perdita. **LC**: Titolo appartenente all'indice FTSE MIB. ★: Società appartenente al "segmento titoli con alti requisiti (STAR)". **MD**: Titolo appartenente all'indice FTSE Mid Cap. **SM**: Titolo appartenente all'indice FTSE Small Cap. **MC**: Titolo appartenente all'indice FTSE Micro Cap. **d**: Dividendo. Il calcolo della var. % rispetto al giorno precedente e di quella annua non tiene conto del dividendo distribuito; **f**: Frazionamento; **g**: Assegnazione gratuita; **o**: Stacco diritto opzione; **r**: Raggruppamento; **s**: Scissione; **st**: Dividendo straordinario; **sp**: azioni di categoria speciale, per maggiori dettagli consultare il sito www.gruppoilsole24ore.com. **Abbreviazioni: c, conv**: convertibile; **p, priv**: privilegiata; **r, risp**: risparmio; **r nc**: risparmio non convertibile; **n.r.**: non rilevato; **n.s.**: non signific. quando il rapporto supera mille.

**WARRANT**: **(1) Prezzo di chiusura**: Closing Price. **(2) Il delta** è la variazione del valore nel prezzo del warrant dovuta ad una variazione di un centesimo di Euro nel prezzo dell'azione sottostante. **(3) Valore teorico** è il valore del warrant che si ottiene in base al modello probabilistico adottato (modello binominale per il calcolo di un'opzione di stile americano) e che tiene conto del livello dei tassi di interesse, dividendi e variabilità registrata dai prezzi del titolo sottostante negli ultimi 9 mesi. Il valore teorico viene inoltre calcolato nell'ipotesi di esercizio del warrant alla data di scadenza. **(4) Prezzo d'esercizio** riferito alla singola azione. **(A)** Prezzo di esercizio: €7,00 se esercitato in ottobre 2016; €7,20 se esercitato in ottobre 2017.

**CONVERTIBILI**: Valuta di regol.: 3 giorni. Rendimento effettivo a scadenza della componente obbligazionaria, inteso come rendimento "to worst", ossia se callable il rendimento è calcolato alla data di esercizio CALL più prossimo. **(1)** Il premio di conversione indica lo svantaggio, lo sconto rappresenta il vantaggio derivante dalla conversione immediata in azioni. **mneg**: molto negativo. **n.s.**: non significativo.

**OPZIONI**: La tabella delle opzioni include una selez. dei contratti più scambiati. A parità di volumi i contratti vengono scelti sulla base del numero delle pos. aperte (open interest). Base: prz di esercizio (strike) dell'opzione; nel caso dei contratti su indice di Borsa è espresso in punti indice, nel caso di contratti su azioni è espresso in Euro. T: tipologia dell'opzione, C (call) se è un diritto a comprare; P (put) se è un diritto a vendere. Prez: prezzo di chiusura, è espresso in punti indice nel caso di opzioni sugli indici e in Euro nel caso di opzioni su azioni. Viene calcolato sulla media dei prezzi, o quotazioni, degli ultimi minuti di contrattazione. Vol: volume. Numero dei contratti standard scambiati nel corso della seduta. Open Int.: open interest. É il num. dei contratti in essere (ancora aperti) dello stesso tipo. Il numero di titoli sottostanti ad ogni contratto è il seguente: Buzzi Unicem, Exor, Generali, Italcementi, Gtech, Prysmian, Tod's **100**; Acea, Ansaldo, Atlantia, Autogrill, Azimut, Enel, Eni, Erg, Diasorin, Fiat, Finmeccanica, Geox, Luxottica, Mediobanca, Mediolanum, Pirelli C., Saipem, S. Ferragamo, STMicroelectronics, Tenaris, Ubi Banca, Unipol **500**; B.ca Popolare Em. Romagna, B.co Popolare, Campari, Enel Green Power, Fondiaria-Sai, Intesa-Sanpaolo, Intesa-Sanpaolo r, Mediaset, Mondadori, Parmalat, Saras, Snam Rete Gas, Telecom It., Telecom It. r, Unicredit **1000**; A2A, B.P. Milano, Monte Paschi, Terna **5000**.

F2A
FIS ANTEX
730 ONLINE
www.f2a.biz

NORME & TRIBUTI

Il Sole 24 ORE

Giovedì
30 Giugno 2016

IL GIORNALE DEI PROFESSIONISTI

www.ilsole24ore.com
@24NormeTributi

F2A
FIS ANTEX
730 ONLINE
www.f2a.biz

CORTE UE

## «Pro rata» Iva ad alto rischio

Raffaele Rizzardi e Gian Paolo Tosoni ▸ pagina 41

**LA SETTIMANA DI NORME & TRIBUTI**

LUNEDÌ: Edilizia e ambiente, Il merito, Autonomie locali e Pa
MARTEDÌ: Condominio
MERCOLEDÌ: Diritto dell'economia
GIOVEDÌ: Giurisprudenza / Il merito
VENERDÌ: Incentivi e agevolazioni

**Decreto banche.** Il provvedimento approvato ieri introduce una formula che non toglie l'oggetto della garanzia al debitore

# Il bene in pegno resta in azienda

## All'inadempimento il creditore può vendere i cespiti, darli in locazione ed escutere i crediti

**Angelo Busani**

Una svolta epocale nella materia delle garanzie rilasciabili a supporto della concessione di **credito** alle imprese da parte delle banche, con la finalità di stimolare l'erogazione di finanziamenti a fronte di un maggior grado di protezione delle ragioni del creditore in caso di inadempimento del debitore finanziato. Questo l'obiettivo del decreto legge 3 maggio 2016 n. 59 definitivamente approvato in Parlamento (la legge di conversione è in attesa di pubblicazione sulla Gazzetta Ufficiale), il quale punta su due nuovi istituti: la codificazione di una specifica versione del cosiddetto "patto marciano" (si veda l'articolo in basso) e l'introduzione nel nostro ordinamento del "**pegno non possessorio**".

Già la sua stessa denominazione evidenza la novità che il pegno non possessorio presenta, rispetto alla tradizionale figura del pegno contenuta nel Codice civile, vale a dire il fatto che l'oggetto del pegno rimane nella disponibilità del debitore: per costituire il pegno non è più necessario che si abbia la consegna della cosa al creditore (articolo 2786, Codice civile) e la prelazione del creditore nella ripartizione del prezzo ricavato dalla vendita del bene oggetto di pegno non dipende più dal fatto che tale bene sia rimasto nel possesso del creditore (articolo 2787, Codice civile).

Per pegno non possessorio si intende, dunque, il pegno concesso mediante atto scritto, pubblicato in un registro (il «registro dei pegni non possessori») tenuto con modalità informatiche dall'agenzia delle Entrate. Per effetto di questa pubblicità il pegno non possessorio si costituisce, prende grado (dal che la possibilità di una pluralità di gradi di pegno) e diviene opponibile ai terzi (anche nel caso di procedure concorsuali).

**LA PROCEDURA**
L'accordo va stipulato con un atto scritto che viene pubblicato nel registro ad hoc tenuto dalle Entrate

Il pegno non possessorio è concedibile solo dagli imprenditori iscritti nel Registro delle imprese e serve a garantire i crediti loro concessi, «presenti o futuri», «determinati o determinabili» (ma con specificazione del loro importo massimo) inerenti all'esercizio dell'impresa; e può essere impresso unicamente su:

**a)** crediti derivanti l'esercizio dell'impresa o a essa inerenti;

**b)** su beni mobili anche immateriali destinati all'esercizio dell'impresa (con esclusione dei beni mobili registrati) «esistenti o futuri, determinati o determinabili anche mediante riferimento a una o più categorie merceologiche o a un valore complessivo».

A meno che il contratto di concessione del pegno non stabilisca diversamente, chi concede il pegno è autorizzato a trasformare o alienare (nel rispetto della loro destinazione economica) i beni gravati da pegno: in tal caso il pegno si trasferisce, rispettivamente, al prodotto risultante dalla trasformazione, al corrispettivo della cessione del bene gravato o al bene sostitutivo acquistato con tale corrispettivo.

Al verificarsi di un evento che determina l'escussione del pegno, il creditore, previo avviso scritto al datore della garanzia, ha facoltà di procedere:

**a)** alla vendita dei beni oggetto del pegno, trattenendo il corrispettivo a soddisfacimento del credito fino a concorrenza della somma garantita e con l'obbligo di restituire l'eccedenza al debitore; la vendita deve essere effettuata dal creditore tramite procedure competitive anche mediante soggetti specializzati, sulla base di stime effettuate, salvo il caso di beni di non apprezzabile valore, da parte di operatori esperti, assicurando, con adeguate forme di pubblicità, la massima informazione e partecipazione degli interessati (l'operatore esperto è nominato di comune accordo tra le parti o, in mancanza, è designato dal giudice);

**b)** alla escussione dei crediti oggetto di pegno fino a concorrenza della somma garantita;

**c)** alla locazione del bene oggetto del pegno, imputando i canoni a soddisfacimento del proprio credito fino a concorrenza della somma garantita;

**d)** all'appropriazione dei beni oggetto del pegno fino a concorrenza della somma garantita, a condizione che il contratto preveda anticipatamente i criteri e le modalità di valutazione del valore del bene oggetto di pegno e dell'obbligazione garantita.

© RIPRODUZIONE RISERVATA

### Le tre tipologie di «patto marciano»

**01 | IL PATTO MARCIANO NEI CONTRATTI BANCA/IMPRESA (DL 59/2016)**
È l'accordo tra banca e impresa finanziata avente a oggetto il trasferimento alla banca di un bene immobile sotto la condizione sospensiva dell'inadempimento del mutuatario; se l'impresa finanziata è inadempiente, l'immobile è trasferito alla banca la quale lo può direttamente vendere al fine di compensare, con il ricavato dalla vendita, il proprio credito

**02 | IL PATTO MARCIANO NEI CONTRATTI BANCA/CONSUMATORE (DLGS 72/2016)**
In caso di inadempimento del mutuatario (per un importo di almeno 18 rate), in conseguenza di una clausola ad hoc inserita nel contratto di mutuo all'atto della sua stipula, la banca matura la possibilità di vendere la casa sottoposta a ipoteca (ciò ha l'effetto di esdebitare completamente il mutuatario moroso).
Il potere della banca di vendere la casa del cliente qui non deriva dalla legge ma da un accordo in tal senso che la banca abbia raggiunto con il cliente nel momento in cui il mutuo viene stipulato

**03 | IL PATTO MARCIANO NEL PRESTITO VITALIZIO IPOTECARIO (LEGGE 44/2015)**
All'anziano viene concesso un finanziamento a fronte dell'iscrizione di un'ipoteca sulla casa di proprietà (che dunque l'anziano non è costretto a vendere, potendo continuare a viverci serenamente) mentre la restituzione del capitale e degli interessi fa carico, in tutto o in parte, agli eredi posteriormente al decesso del mutuatario.
Tuttavia, ove costoro si rifiutino di provvedere a questo pagamento, la banca può vendere l'immobile e soddisfarsi con il ricavato (restituendo agli eredi l'eventuale eccedenza)

**Entrate.** In testa Roma, Milano e Napoli

# Le lettere del fisco verso le grandi città A settembre si riparte

**Francesca Milano**
MILANO

Sono le **grandi città** a vincere nella classifica delle **lettere inviate dall'agenzia delle Entrate**. Roma, Milano e Napoli risultano le province con il maggior numero di segnalazioni di **anomalie**.

In totale il fisco ne ha inviate 210mila, in tre tranche. Con le lettere l'Agenzia informa il contribuente che i controlli informatici segnalano un errore o una dimenticanza nei redditi dichiarati per il 2012. La segnalazione permette al contribuente di correggere l'errore tramite il ravvedimento operoso, pagando una sanzione del 12 per cento. «Queste lettere - spiegano dalle Entrate - si trasformeranno in controlli il prossimo anno. In quel caso la sazione sarà del 90/180% delle imposte evase». Il messaggio è chiaro: le lettere non vanno sottovalutate e, anzi, rappresentano una chance di sconto per il contribuente.

A riceverle per posta ordinaria o via Pec, in questi mesi, sono state migliaia di persone fisiche e titolari di partita Iva. Le lettere sono frutto dell'incrocio di dati informatizzati: sotto la lente sono finite le anomalie relative ad alcuni redditi, che, dai dati in possesso dell'Agenzia, risulterebbero non dichiarati, in tutto o in parte, nel modello Unico o 730 presentato nel 2013. In particolare, i redditi non dichiarati sono quelli derivanti dall'affitto di un immobile di proprietà; redditi di lavoro dipendente e assimilati; assegni periodici corrisposti dall'ex coniuge; redditi di partecipazione in società di persone o in società a responsabilità limitata a ristretta base proprietaria che hanno optato per il regime della trasparenza; redditi di capitale relativi a utili corrisposti da società di capitale o enti commerciali; redditi di lavoro autonomo non derivante da attività professionale e alcune tipologie di redditi diversi; redditi di impresa derivanti da plusvalenze e/o sopravvenienze attive. Chi non ha ricevuto alcuna lettera dalle Etrate non può ancora tirare un sospiro di sollievo: da settembre è prevista una nuova tornata di invii.

*francesca.milano@ilsole24ore.com*

© RIPRODUZIONE RISERVATA

**L'altro strumento.** Il bene viene trasferito alla banca sotto la condizione sospensiva dell'inadempimento del mutuatario

# Il patto marciano garantisce i mutui

Fino a poche settimane fa il "**patto marciano**" era una costruzione sostanzialmente confinata nel diritto teorico: così si individuava il contratto per effetto del quale, in caso di inadempimento del debitore, il creditore acquisisce la proprietà di un dato bene di proprietà del debitore, con l'obbligo però del creditore di versare al debitore la differenza tra l'importo del proprio credito e il valore del bene oggetto di garanzia.

Era un contratto assai poco praticato (probabilmente perché non regolamentato) ma sicuramente lecito, in quanto non lesivo del divieto di patto commissorio e cioè dell'accordo in base al quale il creditore diviene proprietario di un bene del debitore inadempiente, senza dovergli corrispondere alcunchè. Con la legge sul vitalizio ipotecario, poi con il Dlgs 72/2016 (che consente alla banca di vendere la casa del mutuatario consumatore in caso di suo inadempimento) e con il Dl 59/2016 (concernente i finanziamenti alle imprese), il patto marciano compie invece un impetuoso ingresso nell'ambito del diritto codificato del nostro ordinamento (si veda la scheda in alto.

**L'ITER**
In due anni sono state emanate tre versioni diverse di questo strumento giuridico finora poco utilizzato

Nella "versione" del Dl 59/2016 (quella del Dlgs 72/2016 è invece diversamente configurata), il patto marciano è inquadrato come l'accordo tra la banca finanziatrice e l'impresa finanziata avente a oggetto il trasferimento alla banca di un bene immobile (di proprietà dell'impresa debitrice o di un terzo) sotto la condizione sospensiva dell'inadempimento del mutuatario. L'immobile oggetto di garanzia può essere di qualsiasi natura (terreno, fabbricato strumentale, fabbricato abitativo), ma non può trattarsi dell'abitazione principale del datore di ipoteca, del suo coniuge o di suoi parenti e affini entro il terzo grado.

In sostanza, se l'impresa finanziata è inadempiente, l'immobile è trasferito alla banca la quale (salvo tenerselo, ciò che è però improbabile) lo può direttamente vendere al fine di compensare, con il ricavato dalla vendita, il proprio credito, senza quindi doversi far luogo - come capita nel caso di inadempimento di un credito ipotecario - a una procedura esecutiva giudiziale: il bene oggetto di garanzia rimane di proprietà dell'imprenditore, ma ne viene previsto il passaggio di proprietà alla banca nel caso in cui l'imprenditore mutuatario non rimborsi il finanziamento: trascrivendo nei registri immobiliari il trasferimento sotto condizione sospensiva, si impedisce la pubblicazione sul bene in questione di altre formalità pregiudizievoli per la banca mutuante (ad esempio, la trascrizione di un pignoramento o di una domanda giudiziale o l'iscrizione di ipoteche), in quanto, se la condizione di inadempimento si verifichi, il passaggio di proprietà alla banca del bene oggetto di garanzia si deve intendere avvenuto nel momento stesso in cui il patto marciano venne originariamente trascritto.

Dato che si tratta di un patto di trasferimento sotto la condizione sospensiva dell'inadempimento del mutuatario, la legge stessa direttamente definisce quando si ha questa situazione; occorre anzitutto che si tratti di un ritardo nell'adempimento di almeno nove mesi (o di dodici mesi, nel caso che l'ammortamento del mutuo abbia raggiunto l'85%) e inoltre:

**a)** nel caso di rate mensili, si deve avere un mancato pagamento di almeno tre rate (anche non consecutive);

**b)** nel caso di ammortamento a rate di durata superiore a quella mensile, si deve avere il mancato pagamento anche di una sola rata;

**c)** nel caso di obbligo di restituzione non rateale, il ritardo va calcolato con riferimento alla data in cui il rimborso sarebbe dovuto avvenire.

**A.Bu.**

© RIPRODUZIONE RISERVATA

### Le lettere del fisco

**Le prime 10 direzioni provinciali**
Da dove sono partite più lettere

| | | |
|---|---|---|
| 1 | I di Roma | 8.174 |
| 2 | II di Milano | 8.157 |
| 3 | II di Roma | 7.301 |
| 4 | III di Roma | 5.644 |
| 5 | I di Napoli | 4.887 |
| 6 | I di Milano | 4.774 |
| 7 | II di Napoli | 4.733 |
| 8 | Bari | 4.635 |
| 9 | II di Torino | 4.416 |
| 10 | Palermo | 4.309 |

**Le ultime 10 direzioni provinciali**
Da dove sono partite meno lettere

| | | |
|---|---|---|
| 1 | Isernia | 348 |
| 2 | Gorizia | 373 |
| 3 | Sondrio | 400 |
| 4 | Verbano Cusio O. | 428 |
| 5 | Vercelli | 433 |
| 6 | Belluno | 436 |
| 7 | Aosta | 464 |
| 8 | Oristano | 467 |
| 9 | Biella | 469 |
| 10 | Enna | 550 |

Nota: I dati sono relativi alle Direzioni provinciali — Fonte: Agenzia delle Entrate

F2A.
HUMAN RESOURCES, FINANCE & ADMINISTRATION.
SCEGLI L'ESPERIENZA DI UN SOLO INTERLOCUTORE.

DALL'ELABORAZIONE DEL PAYROLL ALLA GESTIONE DELLA CONTABILITÀ:
F2A È LA FORMULA GIUSTA PER LE TUE ESIGENZE.

Sappiamo che solo un'azienda efficiente da un punto di vista dei servizi è un'azienda in grado di dedicarsi alla ricerca, allo sviluppo del brand e alla crescita del proprio business. Per questo, da oltre 50 anni, mettiamo in campo la nostra esperienza per dare alla vostra Direzione Risorse Umane e alla vostra Direzione Finanziaria un unico interlocutore e una rete di servizi integrati per la gestione in outsourcing del payroll, dell'amministrazione del personale e della contabilità. Qualunque siano le vostre esigenze, abbiamo la soluzione. In Italia e all'estero.

F2A
FIS ANTEX
THE RIGHT FORMULA FOR YOUR BUSINESS
www.f2a.biz

FISCO www.quotidianofisco.ilsole24ore.com

**Documenti digitali.** Domani diventa pienamente operativo il regolamento europeo Eidas, per gli atti pubblici e quelli privati

# Firma elettronica modello Ue

## Le nuove regole introducono la differenza tra l'identificazione e l'autenticazione

FOCUS

**Alessandro Mastromatteo**
**Benedetto Santacroce**

Da domani entra nella piena operatività il regolamento Eidas su **identificazione ed autenticazione elettronica**, **firme elettroniche** e **servizi fiduciari**. Senza necessità di atti di recepimento, a differenza di quanto richiesto per le direttive, troverà finalmente applicazione il Regolamento Ue 910/2014, in vigore dal 17 settembre 2014. Le novità valgono per tutti gli atti, di natura pubblica (come la partecipazione a una gara d'appalto) o privata (come i contratti).

Ma per armonizzare la normativa interna sui servizi digitali contenuta nel Cad (Codice dell'amministrazione digitale, il Governo, in attuazione della più ampia delega per la riorganizzazione delle amministrazioni pubbliche (legge 124/2015, la riforma Madia), ha predisposto uno schema di decreto legislativo con modifiche ed integrazioni al Cad soprattutto su firme elettroniche e documenti informatici (si veda l'articolo a fianco), la cui decorrenza, inizialmente stabilita anch'essa dal 1° luglio 2016, è destinata a slittare: il decreto è ad oggi ancora all'esame del Parlamento.

**IL PROSSIMO PASSO**
Il governo ha preparato uno schema di decreto legislativo che modifica il Codice dell'amministrazione digitale dopo la riforma Madia

Il regolamento Eidas vuol creare una base condivisa fra imprese, cittadini e autorità pubbliche, per migliorare l'efficacia di servizi elettronici pubblici e privati, transazioni e commercio elettronico nell'Ue, favorendo transazioni transfrontaliere più rapide e sicure che possono agevolare lo sviluppo economico e digitale. L'Eidas contiene perciò disposizioni per instaurare la fiducia negli ambienti online, dettando una normativa comune per il reciproco riconoscimento di identificazione ed autenticazione elettronica, firme ed altri servizi fiduciari.

Le disposizioni sono tutte caratterizzate dal principio di neutralità tecnologica: non impongono particolari soluzioni tecniche, ma solo requisiti tecnici minimali tali da garantire interoperabilità e livelli di sicurezza adeguati comuni ai diversi Stati membri.

Il superamento delle barriere tecnologiche transfrontaliere allo sviluppo di un mercato digitale europeo si fonda innanzitutto sull'identificazione elettronica, che il regolamento Eidas tiene distinta dall'autenticazione elettronica. L'identificazione è il processo di utilizzo di dati personali identificativi in forma elettronica, che rappresentano in modo univoco una persona, fisica o giuridica, o una persona fisica che rappresenta una persona giuridica. Invece, l'autenticazione elettronica è il processo elettronico che consente di confermare l'identificazione elettronica di una persona, fisica o giuridica oppure origine e integrità di dati in forma elettronica.

Lo schema di nuovo Cad, recependo il Regolamento, abrogherà perciò l'attuale nozione di identificazione informatica definita come la validazione dei dati attribuiti in modo esclusivo ed univoco ad un soggetto individuato nei sistemi informatici. Verrà abrogata la definizione di autenticazione, riferita oggi al documento informatico e definita proprio come la validazione del documento associando dati informatici relativi all'autore o alle circostanze, anche temporali, di sua redazione.

Il regolamento Eidas non interviene sui sistemi nazionali di gestione dell'identità elettronica - e sulle relative infrastrutture - istituiti negli Stati membri. Lo scopo della norma Ue è invece garantire la disponibilità di un'identificazione e un'autenticazione elettronica sicura per accedere ai servizi online transfrontalieri offerti dagli Stati membri.

La notifica da parte del Governo italiano del decreto del 24 ottobre 2014 che regolamenta lo Spid (Sistema pubblico per l'identità digitale) alla Commissione Ue farà sì che il Sistema nazionale sarà accettato dagli altri Stati membri. Per assicurare l'interoperabilità, lo Spid già si basa sulle specifiche OASIS SAML v2.0 diffuse a livello europeo e adottate nel progetto sperimentale Stork, condiviso su larga scala da molti Paesi europei, che mira a sviluppare un'infrastruttura comune per l'identità digitale, sia per le persone fisiche sia per quelle giuridiche.

© RIPRODUZIONE RISERVATA

### Il glossario

Le principali definizioni nuove contenute nel regolamento Eidas

| Regolamento (Ue) n. 910/2014 – Eidas (Electronic identification authentication signature) | | |
|---|---|---|
| IDENTIFICAZIONE ELETTRONICA | | Processo per cui si fa uso di dati di identificazione personale in forma elettronica che rappresentano un'unica persona fisica o giuridica, o un'unica persona fisica che rappresenta una persona giuridica |
| AUTENTICAZIONE ELETTRONICA | | Processo elettronico che consente di confermare l'identificazione elettronica di una persona fisica o giuridica, oppure l'origine e l'integrità di dati in forma elettronica |
| FIRME ELETTRONICHE | **Firma elettronica** | Dati in forma elettronica, acclusi oppure connessi tramite associazione logica ad altri dati elettronici e utilizzati dal firmatario per firmare |
| | **Firma elettronica avanzata** | Firma elettronica che soddisfa i seguenti requisiti:<br>• connessa unicamente al firmatario;<br>• idonea a identificare il firmatario;<br>• creata mediante dati per la creazione di una firma elettronica che il firmatario può, con un elevato livello di sicurezza, utilizzare sotto il proprio esclusivo controllo;<br>• collegata ai dati sottoscritti in modo da consentire l'identificazione di ogni successiva modifica di tali dati |
| | **Firma elettronica qualificata** | Firma elettronica avanzata creata da un dispositivo per la creazione di una firma elettronica qualificata e basata su un certificato qualificato per firme elettroniche |
| SERVIZI FIDUCIARI | | Servizio elettronico fornito normalmente dietro remunerazione e consistente nei seguenti elementi:<br>• creazione, verifica e convalida di firme elettroniche, sigilli elettronici o validazioni temporali elettroniche, servizi elettronici di recapito certificato e certificati relativi a tali servizi; oppure<br>• creazione, verifica e convalida di certificati di autenticazione di siti web; o<br>• conservazione di firme, sigilli o certificati elettronici relativi a tali servizi |
| DOCUMENTO ELETTRONICO | | Qualsiasi contenuto conservato in forma elettronica, in particolare testo o registrazione sonora, visiva o audiovisiva |

**Il quadro.** La sottoscrizione darà la certezza non solo sull'autore ma anche sul contenuto dell'atto

# Tre opzioni per evitare contestazioni

Lo sviluppo di un mercato digitale europeo comune è perseguito anche con le nuove regole sulle **firme elettroniche** da utilizzare per la sottoscrizione di documenti elettronici. Nel disciplinare le firme, l'articolo 25 del regolamento Eidas prescrive innanzitutto che ad una firma elettronica non possono essere negati gli effetti giuridici e l'ammissibilità come prova in procedimenti giudiziali per il solo motivo della sua forma elettronica o perché non soddisfa i requisiti per firme elettroniche qualificate. Inoltre, secondo l'articolo 44 del regolamento, ad un documento elettronico non devono essere negati effetti giuridici per il solo motivo della sua forma elettronica.

Si introduce quindi, sia per le firme sia per i documenti, un principio generale di non disconoscimento della loro validità ed efficacia per la sola ragione della loro forma elettronica. Senza imporre l'utilizzo di alcuna particolare tecnologia, il regolamento Eidas si limita a individuare i requisiti che una firma deve rispettare. La firma elettronica è innanzitutto l'insieme di dati in forma elettronica, acclusi oppure connessi tramite associazione logica ad altri dati elettronici ed utilizzati dal firmatario per firmare. In questa definizione si ravvisa una differenza profonda con l'attuale normativa nazionale contenuta nel Cad, dove la firma elettronica è un insieme di dati utilizzati, non tanto per firmare, quanto come metodo di identificazione informatica.

**PRINCIPIO DI GARANZIA**
All'atto non potrà in alcun caso essere negata la validità soltanto a causa della sua forma elettronica

Per aversi una firma elettronica avanzata è invece necessario il rispetto di quattro requisiti e cioè la connessione univoca al firmatario, l'idoneità ad identificarlo, la creazione con dati che il firmatario può utilizzare sotto il suo esclusivo controllo e, infine, il collegamento ai dati sottoscritti in modo da rilevare ogni successiva modifica. Sono requisiti già richiesti per le soluzioni di firma elettronica avanzata disponibili sul mercato nazionale per sottoscrivere documenti elettronici.

La terza tipologia di firma è quella qualificata. È una firma elettronica avanzata creata da un dispositivo e basata su un certificato qualificato per le firme elettroniche.

Al fine di coordinare la disciplina nazionale su documenti informatici e firme elettroniche con quella europea, attraverso le modifiche apportate dallo schema di Cad agli articoli 20 e 21 viene riconosciuto pieno valore legale al documento informatico quando sottoscritto con firma elettronica il quale soddisfa il requisito della forma scritta e, ai sensi dell'articolo 2702 del Codice civile, fa piena prova fino a querela di falso della provenienza delle dichiarazioni anche quando sottoscritto digitalmente con firma elettronica semplice. Solamente per gli atti che devono farsi obbligatoriamente per iscritto, ai sensi dell'articolo 1350, comma 1, numeri da 1 a 12, del Codice civile, sarà necessario utilizzare una firma qualificata o digitale. In questo si ricorda che il regolamento eIDAS nulla dispone circa le firme digitali, le quali resteranno una prerogativa dell'ordinamento interno: lo schema di nuovo Cad le fa rientrare a tal fine tra le firme qualificate.

**A.M.**
**B.Sa.**

© RIPRODUZIONE RISERVATA

**Rendite finanziarie.** Circolare Entrate

# Bond argentini, rimborsi ai privati tassati al 12,50%

**Valentino Tamburro**

Le plusvalenze derivanti dal rimborso dei cosiddetti **bond argentini**, nell'ambito dell'arbitrato internazionale promosso dall'Associazione Task Force Argentina, saranno tassate, per i soggetti che detengono tali strumenti finanziari al di fuori dell'esercizio di arti, professioni o di imprese, con l'aliquota del 12,50%. Nel caso di specie, infatti, si tratta di proventi derivanti dal rimborso di titoli di Stato "white list" che consentono un adeguato scambio di informazioni in materia fiscale con l'Italia e come tali tassati con la medesima aliquota applicabile ai titoli di Stato italiani. L'agenzia delle Entrate, con la circolare n. 30/E del 28 giugno, ha fornito importanti chiarimenti in merito al trattamento fiscale delle plusvalenze derivanti dal rimborso dei titoli di Stato argentini che circa 50mila risparmiatori italiani riceveranno nei prossimi giorni.

I detentori di titoli di Stato argentini che hanno avviato un arbitrato dinanzi al Centro internazionale per la risoluzione delle controversie relative agli investimenti, in relazione alla nota vicenda dei titoli di stato emessi dalla Repubblica Argentina, riceveranno infatti un rimborso pari al 150% del valore nominale delle obbligazioni in relazione alle quali, a partire dal 23 dicembre 2001, la Repubblica Argentina aveva interrotto sia il pagamento degli interessi sia il rimborso alla scadenza del valore nominale dei titoli.

L'accordo è stato firmato il 21 aprile 2016 dalla Repubblica Argentina e dall'Associazione Task Force Argentina, in nome e per conto di tutti i titolari di bond di quel tipo che hanno preso parte all'arbitrato. In forza di tale accordo, come accennato, i risparmiatori che non hanno aderito all'offerta pubblica di scambio volontaria (ai sensi dell'articolo 102 del Tuf), promossa dallo Stato argentino il 14 gennaio 2005, e che hanno intrapreso l'azione legale contro quest'ultimo per il tramite della suddetta associazione vedranno soddisfatti parzialmente i crediti complessivamente vantati nei confronti della Repubblica Argentina ed otterranno un rendimento lordo annuale pari al 2,74% circa in relazione al periodo 2001-2015 (si veda Il Sole 24 Ore del 2 febbraio 2016).

Per il calcolo della plusvalenza tassabile, occorre detrarre dall'importo lordo del rimborso che sarà ottenuto, il costo o valore di acquisto del titolo, aumentato di ogni onere inerente alla relativa produzione, ai sensi dell'articolo 68, comma 6, del Tuir. A tal fine bisogna tenere presente che il costo di acquisto di un titolo di Stato dopo la sua collocazione sul mercato difficilmente coincide con il suo valore nominale, in quanto le continue oscillazioni di mercato possono determinare uno scostamento anche considerevole tra i due valori.

In passato, con la risoluzione n. 99/E dell'8 maggio 2003, l'agenzia delle Entrate aveva già fornito alcuni chiarimenti in relazione alle seguenti problematiche connesse ai profili fiscali dei bond argentini: le cedole scadute ma non pagate; le operazioni di compravendita di titoli obbligazionari; le operazioni di trasferimento di titoli obbligazionari.

Per i risparmiatori che non hanno aderito all'azione promossa dall'Associazione Task Force Argentina, ai quali non spetta alcun rimborso, è allo studio con il governo argentino una soluzione, come dichiarato dal presidente dell'associazione stessa (si veda Il Sole 24 Ore di ieri, a pagina 29).

© RIPRODUZIONE RISERVATA

### Le date chiave

**01 | 23 DICEMBRE 2001**
La Repubblica Argentina dichiara la moratoria dei titoli obbligazionari emessi, interrompendo il pagamento degli interessi e sospendendo il rimborso del capitale alla scadenza

**02 | 14 GENNAIO 2005**
Con riferimento alle obbligazioni sottoscritte da investitori italiani, la Repubblica Argentina promuove un'Offerta pubblica di scambio Volontaria, ai sensi dell'articolo 102 del Tuf, con cui offre ai risparmiatori di scambiare le "vecchie obbligazioni" con una serie di "nuove obbligazioni"

## TV A CURA DI CRISTINA PIOTTI

### Point break

21.30 | **TV8**
Keanu Reeves (nella foto) infiltrato surfista

**DA NON PERDERE**

15,00 | **RAI 5**
**Inarrestabili forze della natura.**
L'acqua, elemento cruciale per la comparsa della vita sulla Terra, che ne condizionerà probabilmente il futuro.
Ma, complice il riscaldamento globale, può essere fonte di pericolo.

20.30 | **RAIUNO**
**Quarti di finale.**
Il primo quarto di finale degli Europei 2016.
Al Velodrome di Marsiglia, con il fischio d'inizio s'affronteranno Polonia e Portogallo.

21.05 | **RAIDUE**
**Jane the Virgin.**
Golden Globe come migliore attrice di una serie comedy alla protagonista, Gina Rodriguez.

21.10 | **SKY ARTE**
**Sei in un Paese meraviglioso.**
Dario Vergassola questa sera affronterà un suggestivo viaggio tra il Lago d'Iseo e la Val Camonica.

**ATTUALITÀ**

21.05 | **RAITRE**
**Amore Criminale.**
Ultima puntata della serie: si racconta la storia di Maria Teresa, che si è savata denunciando le violenze subite dal marito.

22.30 | **RETECONOMY**
**Rete Money.**
Investimenti post Brexit: dopo la reazione iniziale delle Borse, si tracciano gli scenari di medio periodo sui mercati finanziari.

20.30 | **LA7**
**In Onda.**
Politica e attualità al centro del programma di approfondimento quotidiano condotto da David Parenzo e Tommaso Labate.

**SPETTACOLO**

21.00 | **SKY CULT**
**Prova a prendermi,**
di Steven Spielberg, con Leonardo DiCaprio, Tom Hank, Usa 2002 (141').
Giovanissimo truffatore contro agente Fbi.

21.15 | **RAIMOVIE**
**La casa degli spiriti,**
di Bille August, Jeremy Irons, Meryl Streep, Glenn Close, Winona Ryder, Antonio Banderas, Germania/Portogallo/Usa 1993 (145').
Cast stellare, dal best seller di Isabel Allende.

1.35 | **PREMIUM CINEMA**
**Invictus,**
di Clint Eastwood, con Matt Damon, Morgan Freeman, Usa 2009 (133').
Omaggio di Eastwood alla figura di Nelson Mandela.

## RADIO 24

### Il faccia a faccia

9.05 | **MIX 24**
Giovanni Minoli ospita Mauro Moretti (*foto*), ad Finmeccanica

Frequenze: **800-080408**
Per intervenire alle trasmissioni:
**800-240024** SMS **349-2386666**
I Gr possono essere ascoltati anche su:
**www.radio24.it**

**6.15** | **America 24**
**6.30** | **24 mattino - L'Italia si desta**
di Alessandro Milan
*7.00* | **Gr 24**
*7.20* | **In primo piano**
**8.15** | **24 mattino - Attenti a noi due**
con Oscar Giannino e Alessandro Milan
**9.05** | **Mix 24**
di Giovanni Minoli, con Pietrangelo Buttafuoco e Mario Sechi
*9.05* | **Il faccia a faccia**
*9.30* | **Bolle e salamini**
*10.05* | **I gialli della storia**
**10.30** | **Cuore e denari**

**10.30 Cuore e denari**

**MANGIARE VEGANO: DIETA O MALNUTRIZIONE?**
Nei giorni scorsi una bambina di 3 anni è stata ricoverata in rianimazione al Gaslini di Genova per malnutrizione. La causa forse il regime alimentare "rigidamente vegano" dei genitori. Per fortuna le cure hanno dato risultati e la bambina è ora in clinica pediatrica. Di Nicoletta Carbone e Debora Rosciani (*foto*)

di Nicoletta Carbone e Debora Rosciani
**12.05** | **Melog, cronache meridiane**
di Gianluca Nicoletti
**13.00** | **Effetto giorno, le notizie in 60 minuti**
di Simone Spetia
*13.45* | **America 24**
di Mario Platero
**14.05** | **Tutti convocati**
di Carlo Genta e Pierluigi Pardo
**15.30** | **Il falco e il gabbiano**
di Enrico Ruggeri
**16.30** | **La versione di Oscar**
di Oscar Giannino
**17.05** | **Focus economia**
di Sebastiano Barisoni
**18.30** | **La zanzara**
In volo sull'attualità
**20.55** | **Smart city**
di Maurizio Melis
**21.00** | **Effetto notte, le notizie in 60 minuti**
di Roberta Giordano
**22.05** | **Gli speciali di Radio 24**

**GR 24:** all'ora
**STRADE IN DIRETTA:** ai 15' e ai 45'
**BORSE IN DIRETTA:** alla mezz'ora

## IL TEMPO www.ilsole24ore.com/meteo

### Oggi

3Bmeteo.com

ALBA E TRAMONTO: Milano ▲ 05:38 ▼ 21:15 | Roma ▲ 05:38 ▼ 20:49

**Nord:**
piogge e temporali su Alpi e Prealpi, in estensione alle alte pianure padane. Altrove bel tempo prevalente. Temperature in calo, massime tra 25 e 30.

**Centro e Sardegna:**
al mattino nubi sparse e schiarite, al pomeriggio qualche acquazzone su Appennino abruzzese e Sibillini, in locale estensione verso le coste. Temperature stazionarie, massime tra 26 e 31.

**Sud e Sicilia:**
prevalenza di bel tempo, salvo maggiore variabilità sulla Campania e qualche piovasco tra Molise e alta Puglia. Temperature stabili, massime tra 26 e 31.

### Domani

ALBA E TRAMONTO: Milano ▲ 05:39 ▼ 21:15 | Roma ▲ 05:39 ▼ 20:49

**Nord:**
al mattino soleggiato, tra pomeriggio e sera qualche piovasco o temporale su Alpi, Prealpi e in forma molto isolata sulla Val padana. Temperature stabili, massime tra 27 e 32.

**Centro e Sardegna:**
condizioni di alta pressione e bel tempo prevalente; isolati temporali diurno sull'Appennino centrale. Temperature pressoché stabili, massime tra 28 e 33.

**Sud e Sicilia:**
condizioni di tempo soleggiato lungo le coste con clima caldo. Qualche isolato temporale diurno solo lungo la dorsale. Temperature in ascesa, massime tra 27 e 33.

### Temperature

| Italia | OGGI | DOMANI |
|---|---|---|
| Ancona | 20 29 | 22 28 |
| Bari | 20 29 | 23 30 |
| Bologna | 19 32 | 20 32 |
| Cagliari | 20 29 | 20 29 |
| Firenze | 18 32 | 18 33 |
| Genova | 21 25 | 21 26 |
| Milano | 21 28 | 21 29 |
| Napoli | 21 26 | 22 29 |
| Roma | 23 29 | 24 29 |
| Palermo | 20 30 | 20 32 |
| Torino | 19 27 | 18 28 |
| Venezia | 21 28 | 21 28 |

| Europa | OGGI | DOMANI |
|---|---|---|
| Atene | 21 33 | 21 34 |
| Berlino | 11 25 | 14 26 |
| Bruxelles | 14 19 | 14 20 |
| Bucarest | 19 32 | 19 34 |
| Copenaghen | 16 19 | 16 20 |
| Dublino | 7 17 | 8 15 |
| Francoforte | 12 24 | 13 25 |
| Istanbul | 17 31 | 17 33 |
| Lisbona | 16 24 | 16 24 |
| Londra | 13 20 | 10 19 |
| Madrid | 18 35 | 19 35 |
| Mosca | 14 27 | 15 29 |

| | | |
|---|---|---|
| Parigi | 13 21 | 14 21 |
| Stoccolma | 11 20 | 12 22 |
| Tirana | 22 30 | 23 30 |
| Vienna | 17 29 | 16 28 |
| Zurigo | 12 25 | 11 27 |

| Mondo | OGGI | DOMANI |
|---|---|---|
| Hong Kong | 26 32 | 26 31 |
| Los Angeles | 18 33 | 16 29 |
| New Delhi | 32 40 | 27 42 |
| New York | 16 31 | 18 32 |
| Rio de Janeiro | 15 28 | 15 28 |
| Singapore | 28 30 | 28 30 |
| Tokyo | 19 28 | 19 31 |

Sole | Poco nuvoloso | Nuvoloso | Coperto | Var Pioggia | Pioggia | Temporali | Neve | Nebbia | Debole | Moderato | Forte | Calmo | Mosso | Agitato

FISCO

www.quotidianofisco.ilsole24ore.com

**Corte di giustizia.** Le conclusioni dell'avvocato generale mettono in discussione il sistema di calcolo adottato dall'Italia

# «Pro rata» Iva ad alto rischio

## Detrazione limitata agli acquisti di beni e servizi che hanno destinazione mista

**Gian Paolo Tosoni**

Il **metodo del pro-rata** come stabilito dalla normativa italiana è **in contrasto con la direttiva comunitaria**. Queste sono le **conclusioni** cui perviene l'**Avvocato generale della Corte di Giustizia Ue** sulla **domanda pregiudiziale** presentata dalla **Commissione Tributaria Regionale del Lazio** e sulla quale la Corte dovrà emettere sentenza.

Secondo questa interpretazione i soggetti passivi che svolgono sia attività imponibile che attività esente devono applicare il calcolo del pro-rata solo in relazione ai beni aventi "destinazione mista" e non con riferimento a tutti i beni e servizi acquistati. Il caso riguardava la rettifica della detrazione Iva nei confronti della Mercedes Benz Italia che oltre al commercio di auto svolgeva anche attività esenti ( di natura finanziaria); nella fattispecie se l'attività finanziaria viene considerata non relativa all'attività propria dell'impresa, non scatta l'applicazione del pro-rata, ma solo l'indetraibilità oggettiva dell'Iva afferente le operazioni finanziarie esenti (nella fattispecie di ammontare insignificante). Se invece entrambe le attività sono considerate tipiche dell'impresa si deve applicare il pro-rata con l'effetto distorto che le operazioni esenti riducono in percentuale la detrazione Iva assolta sull'acquisto delle auto che invece in vendita generano sempre un'Iva dovuta.

**IL PUNTO CRITICO**
Nel nostro Paese il calcolo fa riferimento alla totalità delle acquisizioni che vengono effettuate nel corso di un anno

La norma italiana, infatti, prevede che nel caso di svolgimento di un'attività esente e di una imponibile, la detrazione Iva deve avvenire in base a uno specifico rapporto definito "pro-rata" e determinato, per il successivo articolo 19-bis, dal rapporto tra l'ammontare delle operazioni che danno diritto alla detrazione e lo stesso ammontare aumentato delle operazioni esenti effettuate nell'anno. La percentuale di detrazione così calcolata viene applicata alla totalità degli acquisti effettuati nell'anno, sia che siano utilizzati nell'ambito dell'attività esente, sia che siano usati con riferimento all'attività imponibile e sia che siano promiscui. Per l'articolo 19 bis, qualora le operazioni effettuate non formino oggetto dell'attività propria dell'impresa non si applica il pro-rata ma la indetraibilità specifica dell'Iva afferente i beni e servizi relativi a operazioni esenti. Con la domanda pregiudiziale posta alla Corte viene chiesta la corretta interpretazione dell'articolo 17, paragrafo 5, comma 3, lettera d) della Sesta Direttiva che autorizza gli Stati membri a derogare alla regola generale del calcolo del pro-rata di detrazione e, di conseguenza, se il metodo del pro-rata, così come previsto dal sistema fiscale italiano sia compatibile o meno con il diritto Ue. L'articolo 17, paragrafo 5, comma 1, dispone che «per quanto riguarda i beni ed i servizi utilizzati da un soggetto passivo sia per operazioni che danno diritto a deduzione [...], sia per operazioni che non conferiscono tale diritto, la deduzione è ammessa soltanto per il pro rata dell'imposta sul valore aggiunto relativo alla prima categoria di operazioni». La direttiva fa quindi riferimento ai soli beni e servizi usati promiscuamente. Il successivo comma 3 individua delle deroghe a tale modalità di calcolo, prevedendo la facoltà per gli Stati membri di autorizzare la deduzione in base al pro-rata relativamente a tutti i beni e servizi utilizzati per tutte le operazioni effettuate. Secondo l'Avvocato Generale la direttiva Iva, consente la detrazione Iva in base al pro-rata solo sugli acquisti di beni e servizi aventi "destinazione mista", ovvero destinati contemporaneamente sia ad operazioni imponibili che esenti. La deroga deve, invece, essere interpretata come una possibilità di applicare un meccanismo di pro rata alternativo a quello "standard". Per questa ragione, l'Avvocato generale propone alla Corte, nelle sue conclusioni, di dichiarare il metodo di calcolo del pro-rata italiano incompatibile.

© RIPRODUZIONE RISERVATA

Il Sole 24 ORE.com

QUOTIDIANO DEL FISCO
La Cassazione sulla omessa indicazione dei costi black list

Sul Quotidiano del Fisco informativa del Gruppo Sole 24 Ore in materia tributaria. Oggi: costi black list, patent box e curatela.

www.quotidianofisco.ilsole24ore.com

**Il quadro.** Le possibili conseguenze

# Spazio agli effetti sul contenzioso

**Raffaele Rizzardi**

La controversia oggetto delle **conclusioni dell'avvocato generale** presso la **Corte di Giustizia Ue** si riferisce a una situazione non isolata, e che ha dato sinora luogo a controversie, specie quando il soggetto di imposta ha esteso la propria attività (anche a seguito di operazioni straordinarie) abbinandone una esente, come quella finanziaria, a un'imponibile, come il leasing.

La regola di ripartizione dei costi promiscui in proporzione ai proventi che concorrono o meno alla base imponibile non riguarda solo l'Iva, in quanto la troviamo al comma 5 dell'articolo 109 del Tuir, nel quale tale criterio è residuale rispetto alla regola generale dell'imputazione specifica dei componenti riferibili solo a ciascuna delle due attività. La legge Iva italiana, sin dal recepimento della sesta direttiva con effetto dal 1° aprile 1979, ha adottato un criterio generalizzato di ripartizione di tutta l'imposta relativa a qualsiasi acquisto di beni e servizi, siano essi specifici della singola attività piuttosto che comuni a tutte, mentre la versione del 1° gennaio 1973 imputava gli acquisti specifici in modo diretto e solo quelli comuni con il criterio del pro-rata.

**LE CONSEGUENZE**
In caso di accoglimento delle conclusioni i giudici dovranno allinearsi alla Corte Ue disapplicando le regole italiane

L'avvocato generale ritiene che non sia sufficiente la possibilità di fuga dal pro-rata generale mediante l'opzione per la separazione di attività, opzione che in base all'articolo 36 della legge Iva prevede alcune criticità formali, ed anche sostanziali, come per il divieto di detrazione relativo ai beni non ammortizzabili usati promiscuamente. Senza separare l'attività si può evitare il calcolo del pro-rata, qualificando le operazioni come meramente strumentali per il raggiungimento dell'oggetto sociale (e non rientranti in quanto tali nell'oggetto sociale). Guardando lo statuto di una società, l'attività propria (che non sfugge al pro-rata) è quella del primo comma dell'articolo che si occupa dell'oggetto sociale, l'attività strumentale è quella del secondo comma. Ma occorre che l'amministrazione condivida – cosa che non è avvenuta nella lite pendente a Lussemburgo – la qualificazione che il contribuente ha dato a queste operazioni. Lo stesso dicasi per l'alternativa del vincolo di accessorietà delle operazioni esenti rispetto a quelle principali: il ricorrente si era difeso affermando che i finanziamenti erano fatti nel quadro dell'attività imponibile, ma non aveva convinto l'amministrazione finanziaria, mentre il giudice di appello si era posto correttamente il tema della compatibilità della norma nazionale con i principi della direttiva.

L'interpretazione del magistrato europeo viene da lui stesso definita «teleologica», che non può arrivare al paradosso di danneggiare (o di favorire) chi si trova a esercitare due attività diverse per il regime di detrazione. Se la Corte condividerà queste conclusioni, il giudice del rinvio pregiudiziale deciderà in modo conforme questa lite, così come altri giudici tributari italiani dovranno conformarsi nelle loro conclusioni. Non sappiamo se e quanti contribuenti abbiano invece applicato la norma a loro danno: il calcolo finale dell'Iva è quello che si fa in dichiarazione, ed è quindi possibile ripresentare questo documento entro il termine di accertamento, posto che dalla nuova dichiarazione ripartono i termini a disposizione dell'ufficio.

© RIPRODUZIONE RISERVATA

**Riscossione.** Nuovi moduli con piani di rateizzazione

# Equitalia pronta a inviare 300mila «cartelle amiche»

**Marco Bellinazzo**
MILANO

**Equitalia** da domani "cambia pelle e passo". Ci sarà infatti lo switch off dei **tre agenti della riscossione** della società pubblica partecipata da agenzia delle Entrate e da Inps: Equitalia Nord, Centro e Sud confluiscono in **Equitalia Servizi di riscossione Spa** che opererà su tutto il territorio nazionale (ad esclusione della Sicilia). Mentre è atteso l'invio di **300mila "cartelle amiche"**.

La riforma voluta dall'amministratore delegato Ernesto Maria Ruffini e non toccherà gli sportelli sul territorio, ma consentirà di accelerare la spending review in atto: la riduzione ad un solo Cda e l'unificazione degli organi di controllo comporterà un risparmio di centinaia di migliaia di euro già nel 2016. «È un passaggio importante – spiega l'ad di Equitalia spa, Ruffini - che rientra in un progetto più ampio partito un anno fa con l'obiettivo di trasformare i servizi di riscossione, renderli più semplici, più diretti e razionali per i cittadini».

Il Cda di Equitalia servizi di riscossione, che rimarrà in carica nel triennio 2016-2018, ha come direttore generale Adelfio Moretti, già direttore riscossione di Equitalia Spa. Il cda della nuova società è composto dal presidente Giuseppe Telesca (direttore centrale amministrazione dell'agenzia delle entrate), dalla vicepresidente Maria Grazia Sampietro (direttore centrale welfare dell'Inps) e dal consigliere Francesco Vasta dell'Agenzia.

Intanto, nell'ottica della semplificazione sta per essere lanciata l'operazione "Cartella amica", dopo un test partito a febbraio a Varese, Firenze e Lecce ritenuto molto positivo. Si tratta della cartella con il piano di rateazione già previsto, o meglio con il modulo con cui, in maniera semplice, è possibile scegliere come pagare e in quante rate il proprio debito. «Abbiamo voluto inserire - sottolinea Ruffini - nella cartella uno strumento semplice in cui sono indicate le varie possibilità per poter pagare a rate il proprio debito. Vogliamo fare il possibile per ridurre al minimo la burocrazia e dialogare con una società che rappresenta l'ultima occasione per mettersi in regola».

**SEMPLIFICAZIONI**
Da domani le tre strutture territoriali dell'ente pubblico confluiscono in una sola società

Il modulo verrà inserito in cartelle con un debito compreso tra 600 e 50mila euro destinate a contribuenti che non hanno mai attivato un piano di rateizzazione con Equitalia. Si proporranno dilazioni da un minimo di 12 rate fino ad un massimo di 72 mesi. Ad esempio, un debito di 3.600 euro può essere pagato in 6 anni con una rata mensile di 50 euro, oppure si potrà scegliere barrando un'altra casella un piano a 12 rate di circa 300 euro ciascuna. Anche la trasmissione delle richieste di rateizzazione verrà semplificata. Oltre alla tradizionale consegna allo sportello, sarà possibile inviare la richiesta via pec o con raccomandata. In queste settimane saranno notificate circa 300mila "cartelle amiche", di cui poco meno di 90mila a Roma, Milano e Napoli.

© RIPRODUZIONE RISERVATA

INFORMAZIONE PROMOZIONALE

# PISCINE & BENESSERE - Progettazione, Installazione, Trattamento acque, Accessori

## INOXSTYLE Srl
*Piazza Romboni 20 - CAMAIORE (Lucca) 0584 171 6108*

### Dalla nautica di lusso le docce dal design impeccabile Inoxstyle

In Versilia Inoxstyle produce **artigianalmente**, con tecniche e materiali della nautica di lusso, una vasta gamma di **docce per piscina** e **giardino** accomunate dal fatto d'essere eleganti, dalle linee semplici e ricercate, oggetti di grande qualità e durata nel tempo.
Pensate per le piscine e i giardini più belli sono oggetti artigianali unici nel loro genere. Sono progettate con una cura meticolosa dei dettagli e realizzate con tecniche costruttive d'avanguardia. Utilizzano componenti idraulici esclusivamente di produzione italiana e la finitura dell'acciaio è ancora oggi effettuata **a mano**, come avviene per le superfici esterne degli yacht, con una lucidatura a più passate che garantisce una finitura a specchio impeccabile e un'elevata inattaccabilità da parte degli agenti atmosferici. Le docce e le fontane Inoxstyle sono costruite per durare nel tempo mantenendo inalterate le proprie caratteristiche estetiche e funzionali e rappresentano l'accessorio indispensabile per una piscina o un giardino unici.
Info: www.inoxstyle.com

## OXYMATIC BY HYDROVER
Importatore esclusivo per l'Italia: ECO SUN SOLUTIONS Srls

### *"Così pura da poterla bere"*: trattamento dell'acqua per piscine 100% ecologico

OXYMATIC è un sistema innovativo totalmente automatizzato di disinfezione delle acque, idoneo per le SPA, piscine di ogni taglia pubbliche/private, acquari e laghetti. Sfruttando l'idrolisi dell'acqua e l'elettrolisi del rame residuale (piscine private), si riduce fortemente l'utilizzo dei prodotti chimici, ottenendo un grande beneficio per l'ambiente e un significativo rientro economico. L'Oxymatic non altera il PH dell'acqua e il suo potere disinfettante (tre volte quello del cloro) rimane invariato al salire della temperatura. Le sue peculiarità vengono esaltate anche negli ambienti chiusi quali: Hotel, Circoli Sportivi, SPA e Acque Termali, dove innumerevoli installazioni sono state effettuate oltre che all'estero anche in Italia a partire dall'anno 2006.
Contattare per informazioni, consulenze o per conoscere l'installatore di fiducia più vicino: info@ecoss.it www.ecosunsolution.it

## ASSOPISCINE valorizza i professionisti del settore

Assopiscine rappresenta dal 1993 la più importante associazione di categoria Nazionale. Nel corso della sua vita associativa è divenuto il più qualificato collegamento tra i professionisti del settore. Assopiscine ha come FOCUS istituzionale la divulgazione etica del prodotto piscina e la valorizzazione della professionalità di tutti gli operatori del settore. Un mix di professionalità a servizio degli associati: dall'organizzazione di corsi di formazione alla consulenza normativa, tecnica e legale, definizione di specifiche convenzioni, fino ad arrivare alla redazione di documenti contrattuali, note sulla sicurezza, igiene e sviluppo sostenibile. Il lavoro di coordinamento di Assopiscine è sottoposto alle norme UNI EN 16582, EN 16713 per il settore privato e UNI 10637 per il settore pubblico.
Lontano dal business privato dei professionisti dell'acqua ma a vantaggio dell'intero settore della piscina e dell'utenza finale si farà a breve l'Unione fra le Associazioni del mondo della piscina: Un nuovo progetto per l'Italia.
Vademecum sulla piscina: Progetto – Autorizzazione comunale – Piano di Sicurezza e Coordinamento – Piano Operativo Sicurezza – Certificazione – Accatastamento – Documento Valutazione dei Rischi.
www.assopiscine.it

**Assopiscine.** Arch. Antonio Fedon, Presidente

## NEW PLAST Srl
*Via Brescia 10/B - POZZAGLIO ED UNITI (Cremona)*

### Tecnologia, Innovazione e Design nel progetto Solaire

Solaire è un innovativo sistema modulare progettato da New Plast per rivestire le proprie piscine fuori terra.
Con un telaio autoportante brevettato e semplici passaggi è possibile allestire autonomamente e in poco tempo una piscina funzionale dal design elegante.
**Solaire non richiede licenze edilizie** in quanto la struttura, completamente sganciata dal terreno, non necessita di costose opere murarie.
Se il cliente non vuole affrontare un unico investimento può acquistare la piscina in due tempi. Infatti la pannellatura esterna di rivestimento - in legno naturale, eco-rattan, bianco perla, pannelli in vetroresina effetto pietra o mattone - può essere acquistata e montata in un secondo tempo pur mantenendo la piscina piena d'acqua.
Le materie prime impiegate nel progetto Solaire non temono fenomeni atmosferici o temperature estreme, garantendo alla piscina un'incredibile durata nel tempo anche se lasciata montata tutto l'anno. Il sistema Solaire è coperto da una **garanzia pro-rate di 15 anni** su vasca e struttura **completamente Made in Italy**.
I prezzi sono estremamente abbordabili: il modello di punta, la piscina *EVOLUTION 800*, costa circa 8.000 euro in kit completo e pronta all'uso.
info@newplastpiscine.it www.newplastpiscine.it

## TECNOAMBIENTE Srl
*SORRENTO 0815 323 498*

### ACQUARELAX SPA progetti innovativi con materiale leggero Styreps

TECNOAMBIENTE Srl progetta e costruisce da 40 anni centri benessere ponendo come punto di forza la qualità dell'acqua per garantire l'igienicità di balneazione e la sterilizzazione degli ambienti annessi.
L'azienda, anche se piccola, ha investito nella ricerca per crearsi le tecnologie di trattamento e di gestione.
L'ultimo prodotto ideato dal suo centro ricerca è lo *STYREPS*, un materiale da costruzione che consente la realizzazione di ambienti, vasche, ornamenti in diverse forme architettoniche, in quanto leggero, resistente, autoportante e realizzabile in moduli di qualsiasi dimensione e complessità.
Si presta ad essere rivestito di ogni materiale in funzione delle esigenze architettoniche e di ambientazione.
Tutto ciò offre la possibilità di realizzare innovazione nell'arredo e per questo la Tecnoambiente sarà lieta di collaborare con studi di progettazione per offrire il Benessere nel suo valore più assoluto.
L'*ACQUARELAX* è un innovativo concetto che in poco spazio consente di realizzare un vero salotto dove è possibile condividere momenti di relax nel proprio ambiente e godere dei benefici dell'acqua.
Info: info@tecnoambientesrl.it
www.tecnoambienteluxurypools.com

## PRIMAVERAPOOL
*Via Fontane 69 - CASTIGLIONE DELLE STIVIERE (Mantova) 0376 942 692*

### PrimaVera Pool, la rivoluzionaria PMA *Piscina Multifunzione Autoportante*

La PMA PrimaVeraPool è un nuova idea di piscina che offre tante opzioni di installazione, outdoor o indoor e su tutte le tipologie di terreno anche senza le consuete e costose opere edili vincolate a specifici permessi. È realizzata con materiali di elevata qualità e di lunga durata (acciaio, PVC, WPC, acciaio plastificato) per un utilizzo prolungato negli anni e una perfetta finitura estetica.

PrimaVeraPool consente di allenarsi e divertirsi in acqua con specifici optional: nuoto controcorrente professionale, idromassaggio, coinvolgenti luci a led, videocamera subacquea con modulo di allarme/videosorveglianza per foto e filmati utili per l'addestramento al nuoto e per le attività riabilitative oppure per gioco e svago.
PrimaVeraPool può anche essere rapidamente smontata e questo la rende adatta a strutture ricettive esclusive e a contesti, anche temporanei, normalmente inusuali per una piscina.
www.primaverapool.it

## PISCINE LAGHETTO
*Ex s.s. Padana inferiore 11/c - VESCOVATO (Cremona) 0372 819 411*

### PLAYA di Piscine Laghetto, la minipiscina elegantissima di alto design italiano

PLAYA coniuga estetica e socialità, un mix di armonia, modo di vivere insieme e pensare alla casa.
PLAYA è un emozionante spazio d'acqua progettato con gli occhi di chi anticipa il futuro: il dolce idromassaggio, l'acqua riscaldata a piacere, le fibre intrecciate a mano, permettono un totale benessere sia all'interno che all'esterno dell'abitazione. Perfetta per una terrazza, in giardino diventa elemento di arredo e in casa un vero salotto d'acqua. Si installa in sole tre ore.

PLAYA viene venduta accessoriatissima con lettino rilassante prendisole, riscaldamento, trattamento acqua, luce led, idromassaggio a partire da 6745 euro nella misura metri 2,20 x 2,20 fino a euro 7495 per 3,20 x 2,20.
www.piscinelaghetto.com

## CHEMARTIS Srl
*Via Carlo Ottavio Cornaggia 16 - MILANO 02 7202 1278*

### Da CHEMARTIS i prodotti per un'acqua sicura in piscina e informazioni a garanzia del consumatore

Il **cloro**, granulare e in pastiglie (dicloro e tricloro), **resta oggi il sanitizzante più efficace, sicuro ed economico** per il trattamento dell'acqua di piscina. Negli ultimi anni sono stati commercializzati prodotti di scarsa qualità e resa, senza indicazioni sul produttore e l'origine del prodotto. Da oltre 40 anni Chemartis distribuisce sul mercato italiano i prodotti base cloro con **marchio ACL® dell'americana OxyChem**, uno dei più importanti produttori mondiali, in accordo con le **nuove normative europee sui biocidi** (BPR Reg. UE n° 528/2012) che da settembre 2015 impongono ai produttori di cloro che vendono in Europa di registrare i prodotti. Chemartis offre anche prodotti speciali Piscimar "**la farmacia della piscina**" e una gamma completa di **strumenti per l'analisi dell'acqua** dell'inglese Palintest sempre nell'ottica di garantire al consumatore Qualità, Sicurezza e Informazione.

www.chemartis.com info@chemartis.com

Il Sole 24 ORE

CONFINDUSTRIA

CONFINDUSTRIA
Piccola Industria

in collaborazione con

EY Building a better working world

# Viaggio nell'Italia che innova

## Idee, persone, impresa e territori

by nòva

Terza tappa

# 1° Meeting PMI

## Passaggio a Nord-Est

**15 luglio 2016**

**Nice S.p.A.
presso ThePlace
via Callalta, 1
Oderzo (TV)**

**Per informazioni:**
nova.ilviaggio@ilsole24ore.com
tel. 02 25547610

www.ilsole24ore.com/vii

Global Partner

Thanks to

Nice

Media Partner

Rai

GRUPPO 24 ORE

LAVORO



**Ammortizzatori.** In base al decreto legislativo approvato a inizio giugno possibile il passaggio dalla solidarietà difensiva

# Rilancio per i contratti espansivi

## L'istituto punta a favorire le assunzioni - Ridotti gli oneri per le aziende

Antonino Cannioto
Giuseppe Maccarone

Riflettori accesi sui contratti di solidarietà (Cds) espansivi. Dopo oltre trenta anni, durante i quali è stato sostanzialmente ignorato, si ravviva un istituto contrattuale introdotto nel nostro ordinamento nel lontano 1984 a opera della legge 863, (conversione del decreto legge 726) e recentemente riscritto dall'articolo 41 del Dlgs 148/2015 di **riordino degli ammortizzatori sociali in costanza di lavoro**.

### Dalla difesa alla crescita

La spinta propulsiva arriva dallo schema di decreto legislativo correttivo del Jobs act approvato in via preliminare dal Consiglio dei ministri a inizio giugno e ora all'esame del Parlamento. Con l'evidente scopo di favorire l'incremento degli organici aziendali e, contemporaneamente, per agevolare un possibile ricambio generazionale, viene data alle imprese la facoltà di trasformare in espansivi i contratti di solidarietà difensivi.

**L'AGEVOLAZIONE**
I lavoratori vicini alla vecchiaia possono andare in pensione se trasformano il contratto in part time

La variazione può riguardare sia i contratti in corso da almeno 12 mesi (dalla data di entrata in vigore del decreto correttivo), sia quelli stipulati prima del 1° gennaio 2016; per questi ultimi non vi sono vincoli riguardo al periodo di vigenza. Due le condizioni da rispettare: la modifica deve intervenire nelle forme previste per la stipula dei contratti di solidarietà espansivi e la trasformazione non può prevedere una riduzione d'orario superiore a quella già concordata nel contratto difensivo.

### Gli incentivi

Era, però, necessario anche intervenire normativamente per rendere più attraente l'operazione per entrambe le parti in causa (aziende e lavoratori). Vanno in questa direzione le novità previste dallo schema di decreto legislativo.

I lavoratori - che a seguito della trasformazione del contratto da difensivo in espansivo avrebbero perso la Cigs – potranno continuare a beneficiare del trattamento salariale anche se in misura dimezzata. Nessuna perdita economica, tuttavia. La differenza, utile a coprire la differenza fino a concorrenza della quota Cigs originaria, sarà infatti erogata dal datore di lavoro con onere a suo carico. Questa integrazione non è imponibile ai fini previdenziali, ma sul relativo importo i lavoratori potranno contare sulla contribuzione figurativa che, quindi, non li penalizzerà sotto il profilo pensionistico.

Per compensare l'aumento dei costi aziendali, il decreto interviene su due fronti: le quote di trattamento di fine rapporto (Tfr) relative alla retribuzione persa maturate durante il periodo di solidarietà restano a carico della cassa (dopo la modifica del Dlgs 148/15 sarebbero stati a carico azienda); inoltre, si abbatte del 50% il contributo addizionale dovuto sull'integrazione salariale che, in luogo del 9%-12%-15%, si attesta in misura pari al 4,5%-6%-7,5 per cento.

### Il contratto classico

Il Cds espansivo, che deriva dalla trasformazione di un difensivo è, come detto, una novità che si affaccia nel panorama con prerogative specifiche. Il contratto espansivo classico, che dopo l'abrogazione dell'articolo 2 della legge 863/1984, è quello delineato dal Dlgs 148/2015, prevede, a seguito dell'intesa sottoscritta in ambito aziendale, da una parte una riduzione stabile dell'orario di lavoro, con diminuzione della retribuzione, e, dall'altra, la contestuale assunzione a tempo indeterminato di nuovo personale.

Per ogni nuovo rapporto instaurato, ai datori di lavoro è concesso, per ciascuna mensilità di retribuzione, un contributo pari, per i primi 12 mesi, al 15% della retribuzione lorda prevista dal contratto collettivo applicabile. Per ciascuno dei due anni successivi, il contributo è ridotto, rispettivamente, al 10 e al 5 per cento. In alternativa, ma solo in relazione all'assunzione di lavoratori di età compresa tra i 15 e i 29 anni, i datori di lavoro possono versare la contribuzione a proprio carico nella misura prevista per gli apprendisti. Questa facilitazione può applicarsi per i primi 36 mesi e, comunque, non oltre il compimento del ventinovesimo anno di età del lavoratore immesso in azienda.

### Part time e pensione

Una particolare disposizione riguarda poi i lavoratori delle imprese in cui siano stati stipulati i contratti espansivi che hanno una età inferiore a quella prevista per la pensione di vecchiaia di non più di 24 mesi e che hanno maturato i requisiti minimi di contribuzione per accedere al trattamento.

Se accettano di svolgere una prestazione lavorativa di durata non superiore alla metà dell'orario praticato prima della riduzione convenuta nel contratto di solidarietà, possono richiedere l'accesso alla pensione. Il trattamento spetta se trasformano il rapporto da full time in part time entro un anno dalla stipula del contratto di solidarietà. Occorre, inoltre, che nell'accordo sia prevista una clausola per cui alla maggiore riduzione di orario, corrisponda un incremento di occupazione.

© RIPRODUZIONE RISERVATA

### Le opzioni

Le caratteristiche dei contratti di solidarietà difensivi ed espansivi

| | |
|---|---|
| **CONTRATTO DI SOLIDARIETÀ ESPANSIVO DERIVANTE DALLA TRASFORMAZIONE DI PRECEDENTI CONTRATTI DIFENSIVI** | |
| **Particolarità** | La trasformazione da contratto difensivo in espansivo può riferirsi sia a contratti in corso da almeno 12 mesi (dalla data di entrata in vigore del decreto correttivo), sia a quelli stipulati prima del 1/1/2016, non rilevando - per questi ultimi - l'arco temporale di vigenza |
| **% Riduzione orario** | La trasformazione non può prevedere una riduzione d'orario superiore a quella già concordata nel contratto difensivo |
| **Incentivi per i lavoratori** | I lavoratori – che durante il contratto difensivo percepivano la Cigs pari all'80% della retribuzione (entro i tetti di legge), ricevono una quota Cigs pari al 50% di quella che già percepivano, più un'integrazione aziendale che copre la differenza fino a raggiungere il 100% della Cigs originaria. Tale integrazione è esente da contributi ma utile per la pensione in quanto i lavoratori beneficiano di contribuzione figurativa. |
| **Incentivi per il datore di lavoro** | Le quote di Tfr relative alla retribuzione persa, maturate durante il periodo di solidarietà, sono a carico dell'Inps |
| | È prevista una riduzione del 50% del contributo addizionale dovuto sull'integrazione salariale (4,5% - 6% - 7,5% al posto di 9% - 12% - 15%). |
| **Agevolazioni per le nuove assunzioni** | Le stesse previste per i contratti espansivi di tipo ordinario |
| **Condizioni** | I contratti collettivi devono essere depositati presso le direzioni territoriali del Lavoro |
| **CONTRATTO DI SOLIDARIETÀ ESPANSIVO DI TIPO ORDINARIO** | |
| **% Riduzione orario** | Riduzione stabile dell'orario di lavoro |
| **Agevolazioni** | Sulle nuove assunzioni<br>- 15% della retribuzione lorda prevista dal Ccnl per i primi 12 mesi;<br>- 10% della retribuzione dal 13° al 24° mese;<br>- 5% della retribuzione dal 25° al 30° mese. |
| | In alternativa per assunzioni di soggetti tra i 15 e i 29 anni:<br>- contribuzione come apprendisti per i primi 3 anni (non oltre il 29° anno di età); il lavoratore paga l'aliquota contributiva piena |
| **CONTRATTO DI SOLIDARIETÀ ESPANSIVO CON STAFFETTA GENERAZIONALE** | |
| **Condizioni** | Lavoratori a cui mancano non più di 2 anni di età per andare in pensione e che hanno maturato i requisiti minimi di contribuzione. Tali soggetti devono accettare di svolgere una prestazione lavorativa di durata non superiore alla metà dell'orario praticato prima della riduzione convenuta nel contratto di solidarietà |
| **% Riduzione orario** | Riduzione stabile dell'orario di lavoro |
| **Agevolazioni** | I lavoratori possono andare in pensione anticipatamente se trasformano il rapporto da tempo pieno a tempo parziale, entro un anno dalla stipula del contratto di solidarietà a condizione che, alla maggiore riduzione di orario, corrisponda un incremento di occupazione |
| **CONTRATTI DI SOLIDARIETÀ DIFENSIVI PER AZIENDE OPERANTI IN AREE DI INTERVENTO DELLA CIGS** | |
| **% Riduzione orario** | La riduzione media oraria non può eccedere il 60% dell'orario giornaliero, settimanale o mensile dei lavoratori. Per ognuno di essi la percentuale di riduzione complessiva dell'orario di lavoro non può essere superiore al 70% |
| **Trattamento** | Sulle ore oggetto di riduzione interviene la Cigs in misura pari all'80% della retribuzione persa, entro i massimali di legge |
| **Ulteriore facilitazione** | Per riduzioni di orario di lavoro superiori al 20% oltre alla Cigs è possibile richiedere uno sgravio contributivo del 35%, entro i limiti di spesa fissati dalla legge. Le aziende devono individuare strumenti volti a realizzare un miglioramento della produttività di entità analoga allo sgravio contributivo spettante |
| **CONTRATTI DI SOLIDARIETÀ DIFENSIVI PER AZIENDE OPERANTI IN AREE PRIVE DELLA CIGS (regime in essere fino al 30/6/2016)** | |
| **%Riduzione orario** | Come sopra |
| **Trattamento** | Contributo pari al 50% della retribuzione persa (da suddividere in parti uguali tra datore di lavoro e lavoratori interessati al contratto di solidarietà) |
| **CONTRATTI DI SOLIDARIETÀ DIFENSIVI PER AZIENDE SENZA CIGS RIENTRANTI NELLA TUTELA DEL FIS E/O DEI FONDI DI SOLIDARIETÀ BILATERALI ALTERNATIVI (regime in essere dal 1/7/2016)** | |
| **% Riduzione orario** | Come sopra |
| **Trattamento** | Assegno di solidarietà erogato dal Fondo di integrazione salariale e/o dai Fondi bilaterali alternativi |
| **CONTRATTO DI SOLIDARIETÀ DIFENSIVO A FAVORE DI PARTICOLARI IMPRESE RITENUTE DI RILEVANTE INTERESSE STRATEGICO PER L'ECONOMIA NAZIONALE** | |
| **Condizioni** | Accordi di solidarietà difensiva conclusi e sottoscritti in sede governativa entro il 31/7/2015 |
| **% Riduzione orario** | Superiore al 20% |
| **Incentivi per le imprese** | Possibilità di usufruire reiteratamente dello sgravio del 35% (sulle retribuzioni corrisposte in relazione alle ore lavorate) entro il limite massimo di 24 mesi |
| **Accesso al beneficio** | A domanda e previa emanazione di un decreto interministeriale |

**Il Festival di Roma.** Da oggi la kermesse dei consulenti

# Il lavoro per contrastare la diseguaglianza sociale

Mauro Pizzin

Come garantire l'accesso al lavoro a fasce sempre più ampie di popolazione, eliminando il primo fattore di diseguaglianza sociale e di inibizione della crescita sociale ed economica. A questo interrogativo si cercherà di dare risposta **da oggi pomeriggio a sabato 2 luglio** a Roma nel corso del **Festival del lavoro 2016**, settima edizione della manifestazione organizzata dal Consiglio nazionale dell'Ordine dei consulenti del lavoro.

In occasione dell'udienza giubilare del Papa, a cui parteciperanno settemila professionisti, quest'anno la tre giorni del festival sarà preceduta da una conferenza stampa che si terrà alle ore 12 di stamane nella Sala Marconi della Radio Vaticana (Piazza Pia 3, Città del Vaticano) in cui saranno presentati i dati della ricerca intitolata "Famiglia, lavoro, gender gap: come le lavoratrici conciliano i tempi", realizzata dalla Fondazione studi consulenti del lavoro. L'indagine mette in relazione famiglie e lavoro, cercando di comprendere in particolare le modalità in cui il ruolo genitoriale incide sulla partecipazione al mercato del lavoro da parte delle madri.

Il festival vero prenderà, invece, il via dalle ore 15 presso la Pontificia Università San Tommaso d'Aquino in Largo Angelicum 1, con la presentazione del libro "La fatica nelle mani - Lavoro, famiglia e futuro" (Edizioni San Paolo), il cui titolo è lo stesso dell'evento organizzato dai consulenti del lavoro. Il libro è a cura di Francesco Belletti e Rosario De Luca e si avvale dei contributi di Luca Caratti, Luca De Compadri, Vincenzo Paglia, Pasquale Staropoli e Paolo Stern. Come si legge nella prefazione, «obiettivo dell'opera è di individuare attraverso brevi saggi dei momenti di riflessione su alcuni aspetti della nostra società che abbracciano la famiglia e lavoro», un legame, anche questo, che sarà al centro della riflessione del festival. Nell'opera sono analizzati i più rilevanti istituti in materia, così come scaturiti dalle recenti riforme. Alla presentazione parteciperanno, fra gli altri, monsignor Vincenzo Paglia, presidente del Pontificio consiglio per la famiglia, Marina Calderone, presidente del Consiglio nazionale dell'Ordine dei consulenti del lavoro, Francesco Belletti, direttore del Centro internazionale studi famiglia, e Rosario De Luca, presidente della Fondazione studi consulenti del lavoro.

**LA FORMULA**
Il programma prevede l'intervento di ministri ed esponenti politici, dibattiti e approfondimenti tecnici sulle novità normative

Passando al programma, anche per l'edizione di quest'anno è prevista un'ampia partecipazione di esponenti del governo, fra cui i ministri Angelino Alfano, Marianna Madia e Giuliano Poletti, parlamentari, docenti e professionisti, che si daranno il cambio nel corso di una fitta scaletta di appuntamenti che coprirà anche l'intera giornata di domani e la mattinata di sabato 2 luglio. Nella circostanza saranno sei le sale in cui verranno ospitati gli eventi, a partire da una "aula magna" (sala blu) in cui sono stati organizzati talk show, interviste, dibattiti e confronti sul mondo della politica, dell'economia e della società italiana. I temi politici e scientifici saranno dibattuti nell' "aula del confronto" (sala rossa) soprattutto alla luce delle recenti novità normative in campo lavoristico, mentre nell' "aula del diritto" (sala viola) il mondo accademico e gli esperti della Fondazione studi dei consulenti del lavoro si confronteranno sugli aspetti più tecnici della novità normative.

Più strettamente correlati all'attività pratica dei professionisti saranno gli eventi organizzati nel "laboratorio di lavoro" (sala arancione), mentre con gli incontri previsti dalla "rete del sapere" (sala gialla) la Fondazione intende mettere a disposizione delle strutture territoriali l'esperienza e il supporto tecnico organizzativo acquisito negli ultimi anni. Nell' "aula delle opportunità" (sala verde) verranno, infine, dibattuti temi di più stretta attualità coinvolgendo esperti, professionisti e giovani.

© RIPRODUZIONE RISERVATA

**Consiglio di Stato.** Per prelievi a domicilio effettuati da infermieri

# Il servizio sanitario non può discriminare i professionisti

Guglielmo Saporito

Il mercato dei servizi professionali deve essere libero, non condizionato da accordi: su questo principio generale è tornato il Consiglio di Stato con la **sentenza 2830/2016**, occupandosi degli infermieri professionali.

Il caso esaminato riguarda l'esecuzione in service della medicina di laboratorio, cioè dei prelievi effettuati attraverso laboratori per il servizio sanitario nazionale. Un'azienda ospedaliera lombarda, come numerose altre sul territorio nazionale, ha stipulato una serie di accordi di collaborazione con laboratori accreditati, prevedendo di utilizzare infermieri dipendenti o collaboratori per i prelievi a domicilio. Gli accordi tra ospedale e Regione prevedevano che fosse il laboratorio a individuare l'infermiere da utilizzare, nell'ambito di un unico rapporto di service e con spesa a carico del servizio sanitario.

Questo sistema è stato criticato dal Coordinamento regionale dei collegi degli infermieri professionali, in quanto lesivo del principio di libertà di concorrenza. La tesi è stata condivisa dai giudici amministrativi i quali hanno sottolineato che, imponendo ai laboratori convenzionati di attingere infermieri per i prelievi esterni solo a seguito di specifici accordi, si è ristretta irragionevolmente la concorrenza nel settore, escludendo gli infermieri liberi professionisti estranei agli accordi.

Secondo il Consiglio di Stato, tutti gli infermieri, compresi i liberi professionisti, avrebbero dovuto poter aspirare a operare per i laboratori, perché è identico (per dipendenti o liberi professionisti) il livello di formazione universitaria e il codice deontologico applicabile, il che dà al servizio sanitario garanzie di idonee prestazioni senza necessità di ulteriori accordi o accreditamenti. Soprattutto, secondo i giudici, non è possibile escludere in via assoluta e generalizzata la categoria degli infermieri libero professionisti dagli accordi di collaborazione tra azienda sanitaria e laboratori di analisi. Lo stesso principio di libera concorrenza è di frequente applicato dall'Antitrust nei confronti di altri professionisti.

Dapprima con sentenze (Tar Lazio 107/2005, Consiglio di Stato 5014/2004), e a maggior ragione dopo la legge Bersani (la 248/2006) e il Dl stabilizzazione (articolo 3 del Dl 148/2011) si fanno strada principi di libera concorrenza e parità di accesso: nel maggio 2016 è stata aperta un'istruttoria per accertare intese restrittive della concorrenza da parte del Consiglio notarile della capitale in materia di dismissioni pubbliche. Anche la recente normativa (codice degli appalti, Dlgs 50/2016) pur prevedendo affidamenti diretti fino a 40.000 euro, esige sempre un'adeguata motivazione (articolo 36), per la scelta degli incarichi, garantendo par condicio a tutti i professionisti.

© RIPRODUZIONE RISERVATA

**Dopo il Jobs act.** Per le aziende in ambito Cigs, il contratto è diventato una causale della cassa

# Costi più elevati per l'accordo difensivo

Della famiglia dei contratti di solidarietà (Cds) oltre a quelli espansivi fanno parte anche quelli difensivi.

Nei difensivi i datori di lavoro e le organizzazioni sindacali stipulano intese a livello aziendale finalizzate a **evitare, in tutto o in parte, la riduzione o la dichiarazione di esubero del personale**.

Le imprese che rientrano nel campo di applicazione della cassa integrazione straordinaria (Cigs), a fronte della riduzione dell'orario di lavoro, possono contare sull'intervento di della cassa, con cui i lavoratori compensano la quota di retribuzione "persa" relativamente alle ore non lavorate.

Le aziende che non gravitano in orbita Cigs, invece, hanno potuto contare, fino a oggi, sulla corresponsione di un contributo pari alla metà della retribuzione non dovuta a seguito della riduzione dell'orario, da ripartire in parti uguali con i lavoratori. Si tratta di una sorta di contropartita della riduzione oraria concordata, che trova applicazione per un periodo massimo di due anni.

Va osservato che, a seguito della rivisitazione attuata con il Dlgs 148/2015, questa forma pubblica di sostegno al reddito uscirà di scena da domani. In sostituzione potrà intervenire l'**assegno di solidarietà** erogato dai fondi di solidarietà bilaterali alternativi, ovvero dal Fondo di integrazione salariale che, dal 1° gennaio 2016, è subentrato al Fondo di solidarietà residuale.

Stretta anche per le aziende destinatarie della Cigs. Il decreto di riordino degli ammortizzatori sociali in costanza di rapporto di lavoro ha abrogato lo storico impianto normativo di riferimento dei Cds difensivi.

L'istituto ha perso, così, l'autonomia che lo contraddistingueva per essere attratto dalla disciplina che regolamenta la cassa integrazione straordinaria, di cui il contratto di solidarietà, dal 24 settembre 2016, è divenuto una causale.

Va detto che il Dlgs 148/2015 non è stato, comunque, rivoluzionario. Il contratto di solidarietà continua a essere stipulato dall'impresa attraverso accordi collettivi aziendali. La nuova versione della norma (articolo 21, comma 5, del Dlgs 148/2015) qualifica la rappresentanza sindacale legittimata a sottoscrivere l'accordo identificandola nelle associazioni sindacali comparativamente più rappresentative sul piano nazionale, nelle rappresentanze sindacali aziendali (Rsa), ovvero nella rappresentanza sindacale unitaria (Rsu).

**L'ALTRA SOLUZIONE**
Le imprese escluse dalla cassa integrazione possono contare sull'assegno erogato dal Fondo di integrazione salariale o dai fondi bilaterali

Riguardo alla riduzione dell'orario, quella concordata non può essere superiore, come media, al 60% dell'orario giornaliero, settimanale o mensile dei lavoratori interessati al contratto di solidarietà. È comunque previsto che, per ciascun lavoratore, la percentuale di riduzione complessiva dell'orario non possa andare oltre il 70% nell'arco dell'intero periodo oggetto della solidarietà.

Sul fronte del trattamento di integrazione salariale, la modifica apportata dal decreto ha determinato alcune conseguenze non del tutto positive per aziende e lavoratori. Per questi ultimi l'assegno Cigs raggiunge l'80% della retribuzione globale che sarebbe loro spettata, ma il relativo ammontare soggiace ai due massimali di legge.

Le aziende, da parte loro, devono pagare il contributo addizionale – in precedenza non dovuto per la Cigs da solidarietà - la cui entità è alquanto sensibile (9-12-15% da calcolare sulla retribuzione persa dai lavoratori). Riguardo alla durata, per ciascuna unità produttiva, il trattamento straordinario di integrazione salariale può arrivare a un massimo di 24 mesi in un quinquennio mobile, che – in taluni casi - possono diventare 36.

Per quanto attiene all'iter procedurale, la richiesta di Cigs deve essere proposta entro sette giorni dalla data di stipula dell'accordo collettivo aziendale, corredata dell'elenco nominativo dei lavoratori interessati dalle riduzioni di orario.

Contrariamente a quanto avviene per la Cigs connessa a riorganizzazione o crisi aziendale, nei Cds la diminuzione dell'orario può operare subito dopo la sottoscrizione dell'accordo sindacale, senza la necessità di attendere i 30 giorni previsti per la decorrenza dell'ammortizzatore sociale.

G. Mac.
Ant. Ca.

© RIPRODUZIONE RISERVATA

## In breve

**SCAMBIO DATI**

### Ratificato l'accordo Italia-Vaticano

Il Senato ha approvato definitivamente martedì scorso l'accordo sulla doppia tassazione e lo scambio di informazioni con lo Stato Vaticano sottoscritto nell'aprile 2015. Si tratta del primo accordo bilaterale sullo scambio di informazioni firmato dal Vaticano con un altro Paese. Il testo è in linea con il processo internazionale, di rafforzamento della trasparenza e segue il modello Ocse. Lo scambio di informazioni riguarda i periodi d'imposta a partire dal 1° gennaio 2009. La Convenzione consente il pieno adempimento degli obblighi fiscali sulle attività finanziarie detenute presso enti che svolgono attività finanziaria nella Santa Sede. Per il passato si potrà procedere a una regolarizzazione con gli effetti stabiliti della voluntary disclosure.

**TASSA TV 2016**

### Oggi ultimo giorno per evitare il canone Rai del secondo semestre

Entro oggi va presentata la dichiarazione per evitare di pagare doppio canone Rai da parte di chi è intestatario di bolletta elettrica ma ha ha già un membro della famiglia anagrafica che paga. Chi la presenta (in posta o, per chi è registrato a Entratel o Fisconline, per via telematica) potrà evitare di vedersi addebitare nella bolletta elettrica il canone per il secondo semestre 2016. Stesso discorso per chi, pur avendo un'utenza elettrica, non è detentore di apparecchio televisivo. Per chi presenta la dichiarazione da domani al 31 dicembre 2016 l'esenzione varrà solo per il 2017.

**LOTTA ALL'EVASIONE INTERNAZIONALE**

### Pronta la guida Ocse per applicare il «Country-by-Country Reporting»

L'Ocse ha realizzato ieri un altro passo nella lotta contro l'evasione internazionale mettendo a punto una Guida per l'implementazione del cosiddetto «Country-by-Country Reporting». Si tratta di una delle 15 azioni del progetto Beps (Base Erosion and Profit Shifting), per cui la Legge di stabilità 2016 ha previsto che, a partire dal periodo d'imposta 2016, i gruppi multinazionali dovranno fornire, su base annuale, all'agenzia delle Entrate informazioni sul proprio business per ciascun Paese nel quale operano.

LAVORO E PA

www.quotidianolavoro.ilsole24ore.com

**Riforma Madia.** Pubblicato sulla «Gazzetta Ufficiale» del 28 giugno il decreto per mettere alle corde i «furbetti del cartellino»

# False presenze, sospensione immediata

## Dal 13 luglio linea dura sulle attestazioni e per i dirigenti che non sanzionano le irregolarità

**Giampiero Falasca**

Vita dura dal 13 luglio per i **"furbetti del cartellino"**. Da tale data, infatti, entreranno in vigore le norme del Dlgs 20 giugno 2016, n. 116, pubblicate martedì sulla **«Gazzetta Ufficiale»**, che modificano l'articolo. 55 quater del **Testo unico del pubblico impiego** (Dlgs 165/2001), allo scopo di combattere il fenomeno della **falsa attestazione** della presenza in ufficio da parte dei dipendenti pubblici.

La falsa attestazione della presenza, secondo la riforma, si realizza quando il dipendente, con qualunque modalità, faccia risultare in maniera fraudolenta - anche avvalendosi di terzi - di essere in servizio, oppure tragga in inganno l'amministrazione circa l'orario di lavoro effettivamente svolto.

Se la falsa attestazione della presenza viene accertata in flagranza, oppure mediante l'utilizzo di strumenti di sorveglianza o di registrazione degli accessi o delle presenze, l'Amministrazione deve disporre immediatamente - e comunque entro 48 ore dalla conoscenza del fatto – e con provvedimento motivato la sospensione cautelare del dipendente, senza necessità di ascoltarlo preventivamente.

Il superamento di tale termine non determina inefficacia della sospensione e non comporta la decadenza dall'azione (analogo principio è previsto per la successiva procedura disciplinare).

La sospensione è una misura diversa dal licenziamento, ma i suoi effetti concreti di fatto anticipano le conseguenze dell'eventuale e futura misura di recesso dal rapporto; infatti, durante il periodo di sospensione non spetta lo stipendio, anche se deve essere riconosciuto un trattamento minimo alimentare, nella misura stabilita dalle disposizioni normative e contrattuali vigenti.

Dopo la sospensione, deve essere avviato il procedimento disciplinare, finalizzato ad ascoltare le difese del lavoratore e ad adottare l'eventuale misura sanzionatoria, in caso tali difese risultino insufficienti; anche per questa fase sono previsti termini accelerati.

Il dipendente è convocato, per il contraddittorio a sua difesa, con un preavviso di almeno 15 giorni, e l'ufficio conclude il procedimento entro 30 giorni dalla ricezione, da parte del dipendente, della contestazione dell'addebito; al termine della procedura il lavoratore può essere licenziato, se le giustificazioni addotte non sono considerate sufficienti.

Dopo il licenziamento, al dipendente non resta che andare davanti al giudice del lavoro, sperando che questo trovi delle irregolarità formali o sostanziali nella procedura; in tal caso, potrebbe essere invocata l'applicazione dell'articolo 18 dello Statuto dei lavoratori nella versione originaria, stando a quanto sancito dalla Corte di Cassazione con la sentenza 11868/2016. Il dipendente che attesta falsamente la presenza rischia di risarcire anche il danno di immagine prodotto alla pubblica amministrazione: il responsabile della struttura che ha sospeso il lavoratore deve, infatti, denunciare il fatto al pubblico ministero e trasmettere gli atti alla procura regionale della Corte dei Conti entro 15 giorni dall'avvio della procedura disciplinare.

La procura, entro tre mesi dal licenziamento, può emettere nei confronti del dipendente un "invito a dedurre" in merito al risarcimento per danno di immagine alla pubblica amministrazione.

L'eventuale danno viene liquidato dal giudice in via equitativa, tenendo conto della rilevanza che ha avuto la vicenda sui mezzi di informazione (ma in misura non inferiore a sei mensilità dell'ultimo stipendio percepito dal dipendente).

La legge punisce anche i dirigenti e i responsabili dell'ufficio che, avendo conosciuto l'illecito, non si siano attivati prontamente per applicare la nuova procedura: tale omissione costituisce illecito disciplinare punibile con il licenziamento, e deve essere comunicata all'autorità giudiziaria ai fini dell'accertamento della sussistenza di eventuali reati.

© RIPRODUZIONE RISERVATA

**Bilanci.** Spinta da 660 milioni

# Investimenti, «bonus» triennale ai Comuni

Una replica per i prossimi tre anni dello **«sblocca-investimenti»** da 660 milioni di euro realizzato nel 2016 grazie all'inserimento nei calcoli del pareggio di bilancio del fondo pluriennale vincolato.

C'è questa prospettiva, delineata nel confronto fra amministratori locali e ministero dell'Economia, alla base dei correttivi approvati al disegno di legge governativo che riforma il pareggio di bilancio formato 2012 per gli enti locali, e che dopo aver concluso l'esame in commissione Bilancio al Senato è atteso in Aula per martedì. La discussione si è accesa sulle sorti del fondo pluriennale vincolato, il nuovo meccanismo previsto dalla riforma della contabilità per gestire le spese di investimenti che si trasformano in pagamenti in anni successivi rispetto a quello dell'impegno. L'inserimento del fondo nei calcoli del pareggio di bilancio aumenta gli spazi per gli investimenti, ma costa in termini di finanza pubblica. La decisione, almeno fino al 2020 alla luce dei correttivi approvati, toccherà anno per anno alla manovra, ma l'accordo triennale sui 660 milioni potrebbe dare stabilità ai conti locali.

**G.Tr.**

© RIPRODUZIONE RISERVATA

**In Gazzetta.** Pronto il decreto per l'energia «verde»

# Via agli incentivi per le rinnovabili: ripescati gli esclusi

**Flavia Landolfi**
**Francesco Petrucci**

Entra in vigore oggi il nuovo **decreto sulle rinnovabili** che, con notevole ritardo, disciplinerà le regole di accesso agli **incentivi per le fonti di energia «verde»** fino alla fine dell'anno. È approdato ieri sulla «Gazzetta Ufficiale» n.150, il decreto interministeriale del 23 giugno 2016 firmato dai ministri dello Sviluppo economico, Ambiente e Politiche agricole, che riscrive le regole per tutte le fonti di energia elettrica rinnovabile con la sola eccezione del fotovoltaico. Premiati eolico e solare termo-dinamico, che insieme incasseranno quasi la metà dei 435 milioni di euro destinati al settore quest'anno. Un budget che però spalmato sull'intero ciclo di vita degli impianti (dai 20 ai 25 anni in base ai diversi tipi di fonte) dovrebbe sviluppare circa 9 miliardi di incentivi totali.

Ma la dotazione finanziaria, come gli operatori sanno bene, dovrà comunque fare i conti con la "tagliola" del contatore Gse, il gestore dei servizi energetici: gli incentivi alle fonti rinnovabili non possono infatti sforare il tetto dei 5,8 miliardi e oggi, secondo le ultime rilevazioni, siamo a quota 5,553 miliardi. Uno scarto che però fa ben sperare di poter spendere tutta la dotazione messa a disposizione dal Governo per quest'anno.

E proprio il meccanismo del contatore Gse è stato oggetto di una prima modifica da parte di quest'ultimo provvedimento: il contatore "girerà" solo in base agli impianti effettivamente in esercizio e non più alla mera richiesta di incentivo da parte delle imprese. Una modifica importante, perché di fatto rallenta la velocità del contatore tarandolo sulla realtà del mercato e non più sulle domande di incentivo, spesso non andate a buon fine.

Venendo poi al meccanismo di accesso ai benefici economici, non ci sono novità rispetto al passato. Il decreto prevede la solita ripartizione tra piccoli, medi e grandi impianti (diversificati per soglie di potenza in base alla fonte). Con le medesime modalità: e quindi accesso diretto agli incentivi per i piccoli impianti, iscrizione nello speciale registro del Gse per i medi impianti con relativa graduatoria di accesso e infine asta competitiva al ribasso per gli impianti di grandi dimensioni e cioè quelli al di sopra dei 5 Mw. Per quanto riguarda l'operatività degli incentivi, entro il 15 luglio il Gse dovrà pubblicare le procedure operative per le domande di incentivazione, mentre entro il 20 agosto dovranno essere pubblicati i bandi per l'accesso al registro e quello per le aste competitive.

Tra le novità del decreto anche il meccanismo del ripescaggio: il provvedimento prevede infatti che gli impianti di media potenza in graduatoria ma non entrati in esercizio in tempo utile nella scorsa tornata, vengano ripescati e godano del nuovo incentivo decurtato del 6 per cento.

**LE ISTRUZIONI**
Entro il 15 luglio il Gse pubblicherà le procedure per accedere ai bonus, entro il 20 agosto i bandi per registro e aste

© RIPRODUZIONE RISERVATA

**Giustizia.** Oggi in Consiglio dei ministri il decreto attuativo che rivede le regole dei processi davanti alla Corte dei conti

# Danno erariale, più poteri ai giudici

**Gianni Trovati**
ROMA

Arriva oggi in **Consiglio dei ministri** la **riforma della Corte dei conti**, nuovo capitolo attuativo della delega Madia. Il testo, che traduce in pratica l'articolo 20 della delega, rivede le regole dei processi a carico degli amministratori di enti pubblici e partecipate chiamati a rispondere di danno erariale, e porta l'esecuzione delle sentenze fuori dall'amministrazione "colpita" nel tentativo di accorciare la distanza che oggi separa il valore delle condanne decise dai magistrati contabili e le somme che rientrano davvero nelle casse pubbliche.

Il problema nasce dal fatto che in media due terzi delle condanne contabili restano lettera morta perché la loro esecuzione è affidata alle stesse amministrazioni danneggiate; queste non sono però particolarmente sollecite nel passare ai fatti anche perché spesso il condannato ha un ruolo forte al loro interno. Per questa ragione, la riforma da più poteri ai giudici nel recupero effettivo delle somme, per superare il conflitto di interessi. Accanto a questo, la riforma introduce il rito abbreviato, con condanne dimezzate in primo grado (non appellabili) e ridotte del 30% se la scelta arriva nel corso dell'appello, e nuove garanzie per gli imputati sugli adempimenti e l'utilizzo dei mezzi di prova.

Ieri, intanto, la commissione Affari costituzionali del Senato ha approvato il parere sulla riforma delle partecipate, che fra gli altri aspetti chiede di stabilire con Dpcm "motivato" le esclusioni di società pubbliche dalla riforma, di evitare buonuscite per chi passa da una partecipata a un'altra e di impedire alle controllate pubbliche di prevedere la governance duale. Fra le «condizioni» poste da Palazzo Madama trova spazio anche una disciplina di favore per le società che vincono gare evitando quindi l'affidamento diretto (per esempio consentendo i ripiani ad aziende in perdita più di tre anni, vietati per le in house), e del resto l'idea di una disciplina differenziata è presente anche nei correttivi chiesti dalla commissione Bilancio della Camera (il parere, anticipato sul Sole 24 Ore di martedì, sarà votato oggi dopo il lavoro di coordinamento con le indicazioni del Senato e della bicamerale sulle semplificazioni).

Proprio sul ruolo della Corte dei conti nelle società, invece, i pareri sembrano dividersi, perché la Camera propone di definire puntualmente i confini della responsabilità erariale degli amministratori ritoccando l'impostazione governativa.

*gianni.trovati@ilsole24ore.com*

**CHE COSA CAMBIA**
Il provvedimento impegna i magistrati anche nell'esecuzione delle sentenze finora lasciata alla (scarsa) volontà dell'ente colpito

© RIPRODUZIONE RISERVATA

INFORMAZIONE PROMOZIONALE A CURA DI PUBLIMEDIAGROUP

**Professioni & Territorio** Dal diritto civile al penale, passando per il diritto amministrativo, infortunistico e assicurativo

# Lazio, il valore dell'esperienza nella tutela legale

## Testimonianze di eccellenza e grandi tradizioni, da sempre garanzia di successo per i propri assistiti

### Sofferenze bancarie e processo esecutivo

Lo **Studio legale Malizia & Associati** dell' avvocato **Roberto Malizia** di Roma è da anni specializzato nell'assistenza giudiziale di Banche nonché Primary-Master Servicers nel contenzioso civile

Avv. Roberto Malizia

attivo e passivo nonché nel recupero di crediti derivanti da sofferenze bancarie. «Il problema delle sofferenze bancarie, oggi pari a 200 miliardi – spiega l'avvocato – ha bisogno di interventi normativi che restituiscano mobilità al mercato dei crediti, preservando banche ed operatori da eccessive svalutazioni del comparto unsecured». A tal fine, è vero che in tutta Europa si sta lavorando alla creazione di uno schema comune di garanzia sui depositi, ma al contempo è indispensabile migliorare l'efficienza del processo esecutivo.

«La digitalizzazione del processo – aggiunge l'avvocato Malizia – consentendo di depositare atti e documenti per via telematica e di ricevere provvedimenti giudiziali e aggiornamenti in tempo pressoché reale, ha ridotto i tempi di esecuzione delle attività strumentali del processo, determinando una più rapida successione delle sue fasi. In parallelo si è tuttavia collocata la grave crisi del mercato immobiliare, con gravi ripercussioni sulle aste giudiziarie, che nel 2015 hanno registrato una percentuale di aggiudicazioni attorno al 7%, vanificando ogni progresso». Fortunatamente, spiega l'avvocato Malizia, negli ultimi mesi una lieve ripresa del mercato ha fatto registrare un miglioramento delle performances di vendita, facendo ben sperare per il futuro. Tuttavia «restano irrisolti problemi come i costi eccessivi del processo esecutivo, legati alle ingenti spese di avvio ed a quelle per il pagamento dei molteplici ausiliari del giudice; spese che assorbono una buona fetta del ricavato della vendita del bene all'asta, in pregiudizio ai creditori ed al debitore espropriato». È necessario, conclude l'avvocato, ambire ad una riforma organica del processo civile, in controtendenza con la proliferazione di riforme vista negli ultimi anni, che ci ha consegnato un codice di procedura civile appesantito ed a volte inadeguato.

### Ddl Gelli, linee guida e aspetti penali

«Per quel che riguarda il ddl Gelli sulla "responsabilità professionale", c'è da riflettere sugli art. 5, 6 e 14, quelli cioè che riguardano la materia penale». L'analisi è quella dell'avvocato **Gaetano Scalise**, che mette in evidenza alcuni aspetti particolarmente controversi di questo progetto. «L'articolo 5 – spiega - sancisce espressamente un dovere di adeguamento che trova un suo riscontro nell'articolo 6 nel quale, semplificando, il discostarsi dalle linea guida quando non ci siano indicazioni significative, rilevanti nel caso specifico, espone il medico al rischio di sottoporsi ad una responsabilità, non solo più per colpa grave, ma per colpa di tipo generale». L'avvocato Scalise sottolinea come sia auspicabile che «in ambito medico-scientifico siano prodotte di continuo linee guida che ottimizzino la prestazione sanitaria corredandola di autorevolezza scientifica; consapevoli però che è tutt'altra cosa istituire "linee guida di stato". Il medico si potrebbe trovare ad affrontare una patologia per la quale le linee guida ministeriali siano pertinenti, ma non siano le migliori indicazioni terapeutiche disponibili per quel certo caso. Oppure, le linee guide ministeriali potrebbero puntare al contenimento dei costi». La

Avv. Gaetano Scalise

perplessità dell'avvocato Scalise è che questa codificazione delle linee guida possa determinare qualche attrito con il principio più volte affermato da Corte Costituzionale dell'autonomia e della responsabilità del medico che, ricorda il giurista «opera, con il consenso del paziente, le necessarie scelte professionali». «All'interno della commissione – aggiunge - questo tema è emerso ripetutamente, cosi come è emerso il problema delle società scientifiche, che per ora sono associazioni private senza alcuna garanzia della loro leadership. Sono d'accordo con chi ha affermato che questo progetto di legge vada nell'interesse del paziente e non a protezione del medico, c'è quindi ancora molto da riflettere. Quanto alla colpa grave, credo che dovrebbe essere ben definita, in questo disegno di legge c'è solo il riferimento alle linee guida, con le problematiche che ho innanzi ricordato».

### Il processo che verrà

«Il processo penale cambierà, sono in discussione due disegni di legge che modificheranno il regime della prescrizione e l'efficienza del sistema giudiziario» spiega l'avvocato **Nikita Placco**, titolare dell'omonimo Studio Legale di Roma specializzato in diritto penale dell'economia. Intervenendo sulle novità in tema di durata ragionevole del processo, chiarisce «l'allungamento della prescrizione per i delitti di corruzione e l'inserimento tra i casi di sospensione della stessa del periodo necessario al secondo e terzo grado di giudizio, unitamente al termine massimo per l'esercizio dell'azione penale, all'ammissibilità delle sole prove pertinenti e rilevanti e all'obbligo d'indicazione in sentenza dei risultati acquisiti e dei criteri di valutazione adottati, puntano a garantire maggiore speditezza e miglior ancoraggio alle risultanze dibattimentali e dovrebbero evitare la moria dei processi, spesso a danno dell'imputato, consentendo più provvedimenti di merito. Unico neo della riforma è il vaglio di ammissibilità dell'impugnazione, rimesso per buona parte al Giudice che ha pronunciato la decisione gravata».

Avv. Carmine Nikita Placco

### Valore all'esperienza

Avv. Alba Giordano

Da più di quarant'anni lo studio legale **Giordano Baldassarri** è un punto di riferimento per quanto riguarda l'ambito del diritto amministrativo e civile. L'attività professionale, che si tramanda da padre in figlio, è oggi gestita con professionalità, impegno e dedizione dall'avv. Alba Giordano, laureatasi col massimo dei voti all'Università degli studi di Roma "La Sapienza", già segretaria della Conferenza dei giovani avvocati, iscritta all'albo speciale per il patrocinio dinanzi alle Supreme Corti, e dai figli Mario e Gaia Baldassarri. Vero punto di forza dello studio sono il diritto militare, la difesa nei giudizi per responsabilità da danno erariale dinanzi alla Corte dei Conti, gli appalti pubblici, il diritto di famiglia e il diritto civile. La struttura svolge una molto qualificata attività stragiudiziale e giudiziale dinanzi alle magistrature superiori (Corte di Cassazione, Consiglio di Stato), Corte dei Conti, Tribunali Amministrativi Regionali, Corti d'Appello e Tribunali Civili di tutta Italia. Esperienza e grande professionalità da anni ormai segnano il successo dello studio legale Giordano Baldassarri.

### L'avvocato nello sviluppo delle PMI

Fare impresa in una società globale significa avere gli strumenti adatti ad affrontare le sfide di un mercato estremamente fluido, con grandi potenzialità ma anche grandi rischi. E' per questo che il ruolo dell'avvocato nel supporto delle PMI è diventato centrale; un tema che importanti studi hanno fatto proprio ormai da tempo. Ne è un esempio lo **Studio Legale Bellucci & Partners**, che ha maturato un'esperienza ventennale a supporto di aziende che esportano l'eccellenza italiana nel mondo. «L'obiettivo – spiega l'avvocato Maurizio Bellucci – è supportare il cliente con una consulenza strutturata e duratura che ci consente di intervenire nelle fasi di scelta e di genesi di progetti imprenditoriali, prima ancora che nelle fasi di gestione di situazioni patologiche o di crisi».

Quest'impostazione rivoluziona il concetto di assistenza legale. In questo senso l'avvocato diventa una risorsa integrata nello sviluppo di aziende che guardano ad un salto di qualità nei modelli organizzativi e nelle strategie di crescita. La consulenza di un legale specializzato offre alle PMI grandi e nuove potenzialità, sia nella gestione che nell'analisi preventiva di progetti, attività, investimenti.

Avv. Maurizio Bellucci

«Intervenire nelle situazioni solo in una fase avanzata o patologica come spesso avviene – aggiunge l'avvocato Bellucci - significa gestire problematiche che consentono pochi margini di manovra. Al contrario, intervenire in una fase prodromica significa ridurre drasticamente le possibilità di un contenzioso. Oppure, in caso di contenzioso, si conterà su clausole di garanzia adeguate al merito e alla gestione della vertenza (anche con strumenti alternativi al giudiziario)». Questo è uno snodo importante sia per chi opera nel complesso sistema italiano e sia per chi guarda all'estero.

«Per le PMI italiane che esportano eccellenza – conclude l'avvocato Bellucci – ci sono ad esempio grandi opportunità offerte da mercati giovani, come quelli africani, nei quali insistono però apparati non sempre maturi. Poterle cogliere significa avere le capacità di strutturarsi».

INFORMAZIONE PROMOZIONALE



# SIMeVeP - Società Italiana di Medicina Veterinaria Preventiva

*Benessere animale, lotta all'antibiotico resistenza, sicurezza alimentare: sempre più decisive le specializzazioni dei medici veterinari dei Dipartimenti di Prevenzione delle ASL*

Società Italiana di Medicina Veterinaria Preventiva

La nostra società evolve rapidamente e con essa cambiano i rischi per la salute, i paradigmi sanitari e i valori etici. La maggiore sensibilità verso le condizioni di allevamento degli animali sta imponendo grandi innovazioni nel sistema zootecnico e le norme comunitarie sulla protezione degli animali allevati determinano un sempre più rilevante ruolo del medico veterinario ufficiale che deve certificare il corretto funzionamento dell'intero sistema.

La medicina veterinaria pubblica è lo strumento per raggiungere un nuovo livello di impegno etico verso gli animali ma anche un obiettivo - sanitario ed economico - di miglioramento della salute collettiva (umana ed animale).

Se gli animali sono tenuti in condizioni ottimali si ammalano di meno, quindi necessitano di meno cure (es. antibiotici), gli alimenti sono più salubri e si riducono i rischi di trasmissione di malattie all'uomo.

Per una efficace prevenzione veterinaria occorre che i Servizi Veterinari delle ASL siano strutturati in base ad una sempre più elevata specializzazione.

Le tre distinte aree disciplinari: la Sanità animale che si occupa delle malattie trasmissibili degli animali allevati, degli animali da compagnia, dei selvatici terrestri e di quelli marini; l'Igiene degli allevamenti e delle produzioni zootecniche che si occupa delle condizioni di allevamento, alimentazione, riproduzione e utilizzo del farmaco veterinario anche per contrastare il fenomeno dell'antibiotico resistenza; e la Sicurezza alimentare che si occupa della salubrità di tutti gli alimenti di origine animale o che contengono materie prime di origine animale, sono a loro volta contenitori di nuove specializzazioni.

Protezione della salute animale significa anche controllo delle popolazioni sinantrope (piccioni, gabbiani, storni) e lotta al randagismo fatta da veterinari pubblici specialisti in Igiene urbana veterinaria.

Gli animali che convivono con noi sono milioni e se non ci occupiamo in modo professionale di loro e della loro salute la nostra salute sarà sempre più in pericolo.

# La medicina veterinaria di Camerino

*Si studia un nuovo approccio metagenomico alle malattie degli animali (e dell'uomo!)*

Gli esseri viventi non sono quelle entità uniche che pensiamo e noi ed i nostri animali siamo molto di più di quello che vediamo! È come se ogni organismo vivente fosse un insieme di moltissimi altri organismi che vivono in perfetta simbiosi tra loro: da questa perfetta simbiosi nasce lo stato di salute e la possibilità stessa della vita. Degli organismi che compongono il cosiddetto "microbiota", ovvero la grande comunità di forme viventi che coabitano in ogni individuo, i batteri sono il gruppo più rappresentato (insieme anche a virus, funghi, etc.). I medici veterinari dell'Università di Camerino tutto questo lo sanno bene, e stanno investendo molto in ricerca e caratterizzazione dello stretto rapporto che c'è tra l'alterazione del microbiota e la comparsa dello stato di malattia negli animali; capire questa correlazione è infatti la più grande sfida "medica" del nostro tempo.

*Lo staff dei ricercatori della Scuola di Bioscienze e Medicina Veterinaria di UNICAM*

In un'epoca dove si assiste all'allarmante sviluppo di batteri multiresistenti agli antibiotici, approcciare la malattia cercando semplicemente di riequilibrare il microbiota di un organo o di un apparato, cambia radicalmente la prospettiva di cura e di guarigione. Ma c'è dell'altro: curando l'equilibrio del microbiota, si scopre che anche certe patologie comportamentali, l'aggressività di certi cani piuttosto che certi comportamenti stereotipati di uccelli o piccoli mammiferi regrediscono, senza l'ausilio di sostanze psicotrope o di tranquillanti.

Alla base di questa nuova concezione di medicina veterinaria vi è la metagenomica, che studia l'insieme dei diversi materiali genetici (c.d. metagenoma), complessivamente derivanti dalle diverse specie presenti in un organismo o ambiente.

Con questo approccio i medici veterinari di UNICAM curano con successo le enteropatie croniche, ma anche le dermatiti, le polmoniti, le stomatiti e le periodontiti di cani e gatti, alcuni disturbi comportamentali e stanno portando avanti ricerche molto interessanti sulla prevenzione e cura di alcune patologie di primaria importanza anche in campo umano, quali il diabete, l'obesità, la demenza senile e l'Alzheimer.

# L'IZS dell'Abruzzo e del Molise per il benessere degli animali

*Soluzioni pratiche e innovative, su base scientifica, per migliorare la salute e la qualità della vita degli animali*

Per benessere animale si intende lo stato di completa salute fisica e mentale dove l'animale è in armonia con il suo ambiente, secondo la nota definizione di Hughes. Il tema è di grande attualità per i cittadini e i consumatori europei, sempre più attenti alle condizioni di vita degli animali che entrano nella catena alimentare, vengono impiegati in attività ricreative o commerciali, per fini scientifico-educativi, e sono a pieno titolo considerati veri e propri componenti delle nostre famiglie. L'Unione Europea esercita da oltre 40 anni la leadership internazionale in questo ambito e promuove politiche orientate ad assicurare la puntuale applicazione delle norme e degli standard internazionali dedicati alla protezione degli animali allevati, macellati o trasportati in Europa e nel mondo.

L'Organizzazione Mondiale della Sanità Animale (OIE) gioca al contempo un ruolo di primo piano, in rappresentanza di 180 paesi, ed ha istituito tre Centri di Collaborazione per il benessere animale a livello internazionale, uno dei quali presso l'Istituto Zooprofilattico Sperimentale dell'Abruzzo e del Molise "G. Caporale" (IZSAM) di Teramo. L'OIE opera su mandato dell'Organizzazione Mondiale del Commercio ed emana regole internazionali per il commercio di animali vivi e di prodotti di origine animale, affidandone l'elaborazione a gruppi di esperti delle aree geografiche di riferimento. Dal 2005 l'OIE ha iniziato a sviluppare standard sul benessere animale e l'IZSAM ha contribuito alla stesura di regole per il controllo del randagismo canino e la gestione delle emergenze epidemiche e non epidemiche in ambito veterinario.

Nel 2013 l'OIE ha lanciato una Piattaforma per l'applicazione degli standard sul benessere animale, ovvero delle norme che i 53 Paesi della "Regione Europa" si sono impegnati ad applicare per migliorare la qualità di vita degli animali da reddito e da compagnia. L'IZSAM, che ad aprile 2016 ha ospitato a Teramo il 6° incontro della Piattaforma, è presente nel comitato direttivo sin dalla sua istituzione: forte della sua esperienza, mette a disposizione le proprie competenze tecnico-scientifiche e quelle nel campo della formazione e gestione della conoscenza.

In materia di benessere animale l'IZS dell'Abruzzo e del Molise è attivo nel parterre internazionale da oltre un decennio. In questo periodo sta fornendo supporto tecnico ai Paesi balcanici per la completa applicazione degli standard OIE sul controllo delle popolazioni canine vaganti, anche per ridurre i rischi per la salute e la sicurezza pubblica. Di recente ha partecipato a incontri sul benessere animale in Corea del Sud e Messico, sta lavorando nel sud dell'Africa e partecipa al nuovo piano di azione 2016-2019 della Strategia Regionale OIE per il Benessere Animale in Medio Oriente.

L'Istituto svolge una grande attività anche come fornitore esclusivo della Commissione Europea per la progettazione e l'erogazione di corsi di formazione sul benessere animale nell'ambito dell'iniziativa "Better Training for Safer Food" (Formazione migliore per un cibo più sicuro). Nell'ultimo quinquennio ha realizzato progetti finanziati dll'Unione Europea per la ristrutturazione e la creazione di posti di controllo e di riposo nei punti nevralgici di transito degli animali trasportati in Europa. Dal 2010 è partner di CAROdog (*www.carodog.eu*), una piattaforma informativa per educare e aggiornare professionisti e proprietari di cani e gatti su temi importanti per la loro tutela, realizzata in collaborazione con la Commissone Europea, l'Organizzazione protezionistica Vier Pfoten International e la Federazione Europea dei Veterinari.

Parallelamente all'attività internazionale, l'ente di ricerca teramano è impegnato in diversi progetti scientifici a carattere nazionale ed internazionale e in azioni divulgative come il Premio Speciale IZSAM G. Caporale che premia annualmente un cortometraggio dedicato al rapporto uomo-animale, all'interno del Premio Internazionale della Fotografia Cinematografica Gianni Di Venanzo.

# Un nuovo Dipartimento di medicina veterinaria a Milano

*Una struttura di eccellenza indirizzata al miglioramento della salute e benessere dell'animale, dell'ambiente e dell'uomo in un più ampio obiettivo di "One Health"*

Ogni anno a Milano oltre mille ragazzi (ma sono soprattutto ragazze), fanno il test di ammissione alla Medicina Veterinaria. Un corso di laurea quinquennale certificato a livello europeo dalla EAEVE (*European Association of Establishments for Veterinary Education*) di cui referente principale a Milano, come prescritto dalla riforma Gelmini, è il *Dipartimento di Medicina Veterinaria* dell'Università Statale. Il Direttore, *Mauro Di Giancamillo*, spiega che si tratta di un Dipartimento di recente fondazione che riunisce oltre 80 tra docenti e ricercatori e che sviluppa le sue attività sia a Milano, nella storica sede di via Celoria in Città Studi, che a Lodi nel nuovo insediamento oggi in fase di completamento. A Lodi si trova già l'Ospedale dei grandi animali (OV) e il Centro Zootecnico che sono supporto essenziale per l'attività clinica, diagnostica e in generale didattica per i ragazzi che hanno superato il test (80 all'anno) e non solo per loro. Ma i lavori sono in corso per realizzare anche l'Ospedale dei piccoli animali, che dovrà spostarsi a Lodi da Milano dove ora si trova, e costruire le strutture scientifiche, didattiche e amministrative del Dipartimento che oggi sono ancora in Città Studi. Si tratta di un impegno economico notevole per l'Ateneo che dovrebbe però terminare entro la fine del prossimo anno. Un progetto edile complesso e ambizioso guidato dallo studio dell'archistar giapponese Kengo Kuma. Per l'Ateneo milanese Lodi diventerà quindi il punto di riferimento per tutte le attività che coinvolgono gli animali, non solo come fatto veterinario e zootecnico, ma anche per gli animali da laboratorio e per le interazioni che, attraverso questi, si intrecciano con la Medicina umana, la Biologia e la Farmacologia. La Veterinaria ha anche fortissime interazioni con altre università europee e americane (una per tutte la prestigiosa *Cornell University*) e offre ai suoi laureati più ambiziosi un corso post-laurea triennale di Dottorato di Ricerca.

**Leo il leone.**

Certamente cento operazioni su "normali" animali domestici, bovini, cavalli, cani e gatti saltano meno all'occhio dell'avveniristico intervento sul leone Leonardo di 8 anni colpito da un tumore alle ghiandole surrenali e operato in laparoscopia presso l'OV di Lodi. Questo tumore interferiva col normale equilibrio degli ormoni sessuali e al poveretto non cresceva la criniera. Un fatto di cui un leone maschio non può certo andar fiero. Naturalmente c'erano molti altri problemi ben più seri della criniera tanto che Leonardo era ridotto a uno scheletro spelacchiato di 130 chili. Per arrivare a una diagnosi è stato necessario fare prima una TAC e già questa non è una passeggiata. Poi, riconosciuta la localizzazione della massa tumorale, è stato pianificato l'intervento. Leonardo è stato anestetizzato a casa sua, cioè al Parco safari delle Langhe di Murazzano, e trasportato a Lodi. Qui l'intervento, condotto con un'apparecchiatura robotica tutta italiana di nome Telelap ALF-X, macchinario già in uso e sviluppato presso l'OV di Lodi da *Sofar S.p.A*, ha utilizzato in prima mondiale una tecnica laparoscopica tele-assistita che ha permesso in 4 ore di intervento di risolvere il problema. Leonardo ora sta bene, la criniera è cresciuta, pesa 200 kg e la sua vita è tornata normale. *Ravasio*, responsabile del reparto di anestesia dell'OV, che insieme a *Zani*, della diagnostica per immagini, ha operato in équipe anche con gli ingegneri del robot-chirurgo, alla fine confessa che questo intervento, la tecnologia utilizzata e la molteplicità delle competenze al capezzale di Leonardo sono state un'esperienza straordinaria. E spiega che per molti animali, soprattutto quelli meno domestici dei soliti, il decorso post operatorio che segue un intervento tradizionale a cielo aperto può essere troppo lungo, stressante e davvero rischioso più dell'intervento stesso. Queste tecniche mininvasive invece risolvono brillantemente il problema e l'interazione con *Sofar* è stata assolutamente perfetta.

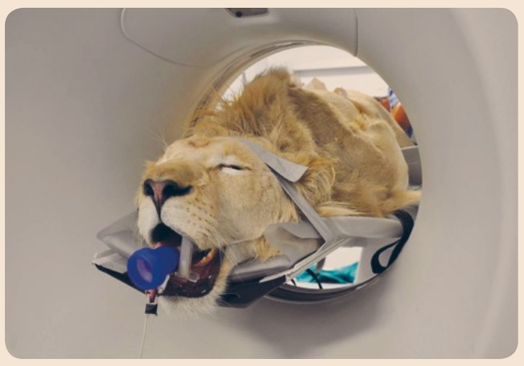

**Storia di nasi.**

Che i cani abbiano un olfatto straordinario non c'è bisogno di essere veterinari per saperlo. È una dote che utilizziamo da millenni per la caccia e, da tempi più recenti, per scovare droghe e altre sostanze nocive o proibite. Ma non è da molto che il nostro più fedele amico è diventato prezioso per diagnosticare il tumore nell'uomo, in questo caso quello al polmone. Si tratta di un progetto recentemente finanziato da CARIPLO e condotto dal *Dipartimento di Medicina Veterinaria* in collaborazione con IEO (Istituto Europeo di Oncologia), Prolife e la Onlus Medical detection dogs che sta dando risultati interessantissimi. Questo tipo di tumore è quello con incidenza maggiore, in termini di mortalità, rispetto ad ogni altro tipo di neoplasia. E questo anche perché è molto difficile farne una diagnosi precoce, sicché quando viene diagnosticato spesso è troppo tardi. La sopravvivenza infatti scende dal 49%, se diagnosticato al primo stadio, all1% se diagnosticato al quarto stadio. Ora è accertato che, come altri tumori, anche questo produce, soprattutto nelle sue fasi precoci, dei composti organici volatili (VOCs) che hanno odori caratteristici impercettibili per noi, sostanze che entrano nel circolo sanguigno e che vengono alla fine escrete con le urine. Perfino il "naso elettronico" quando annusa un campione di urina fa fatica a raccapezzarsi in questa nebbia di sostanze complesse e fornisce dati insoddisfacenti per una diagnosi affidabile. Ma dove anche la più raffinata tecnologia elettronica fallisce il cane non sbaglia un colpo. Dapprima è però necessario un addestramento rigoroso per insegnargli a riconoscere i campioni positivi in mezzo a quelli di individui sani. È incredibile come gli sia sufficiente una velocissima nasata per distinguere l'urina sana da quella patologica. In pochi secondi passa in rassegna i campioni che gli vengono proposti all'altezza del naso e quando trova quello giusto si siede in attesa del premio. E questo, spiega *Mariangela Albertini*, grazie ai suoi 225 milioni di recettori olfattivi, undici volte più numerosi di quelli di cui siamo dotati noi. Se ben addestrato un cane azzecca la diagnosi con una precisione del 99% e in cambio gli basta solo una saporita crocchetta. La Veterinaria è anche questo.

**Benessere.**

Ma la Veterinaria è anche attenta al benessere degli animali d'allevamento. Negli ultimi anni è molto cresciuta la sensibilità dei consumatori e del pubblico in genere per la sofferenza, reale o presunta, che viene inflitta negli allevamenti e ne è termometro il crescente numero di animalisti e vegetariani. La filosofia del *Dipartimento di Medicina Veterinaria* è quella della massima attenzione a queste tematiche, ma anche di seria valutazione scientifica e misurazione quantitativa e imparziale dei fatti. Ne è un esempio il *Progetto Europeo AWIN*, da poco concluso e di cui *Elisabetta Canali* è stata responsabile per il primo Work Package. Canali spiega che la sua unità operativa ha lavorato su equini, tacchini e piccoli ruminanti (pecore e capre). Ma un aspetto davvero innovativo del progetto è stato quello sull'espressione del dolore nei cavalli. Sebbene separati da milioni di anni di evoluzione, umani ed equini usano gli stessi muscoli facciali o quasi per esprimere la sofferenza. Si tratta quindi di imparare a leggere le contrazioni di questi muscoli tenendo conto che nelle due specie gli stessi possono essere molto diversi per dimensione, proporzione e per effetto sull'espressione. Così è possibile punteggiare il grado di dolore che un cavallo manifesta osservando ad esempio la dilatazione delle narici, la contrazione del mento e dei muscoli masticatori o la tensione muscolare della regione sopra gli occhi. Insomma gli animali a modo loro ci parlano e noi possiamo e dobbiamo capirli per ridurre la loro sofferenza e il loro stress. Non ci può essere insomma una veterinaria seria senza una vera empatia per chi ha avuto un ruolo così straordinario nella storia della civiltà umana.

Per l'Ateneo milanese Lodi diventerà il punto di riferimento per tutte le attività che coinvolgono gli animali, non solo come fatto veterinario e zootecnico, ma anche per gli animali da laboratorio e per le interazioni che, attraverso questi, si intrecciano con la Medicina umana, la Biologia e la Farmacologia.